



แผนพัฒนาท้องถิ่น  
(พ.ศ. ๒๕๖๑ – ๒๕๖๕)  
ของ  
องค์การบริหารส่วนตำบลหินโคน

โดยองค์การบริหารส่วนตำบลหินโคน  
หมู่ที่ ๑ ตำบลหินโคน อำเภอจักราช จังหวัดนครราชสีมา ๓๐๒๓๐  
โทรศัพท์/โทรสาร ๐๔๔๙๕๐๒๒๐



# แผนพัฒนาท้องถิ่น (พ.ศ. ๒๕๖๑ - ๒๕๖๕) ของ องค์การบริหารส่วนตำบลหินโคน

โดยองค์การบริหารส่วนตำบลหินโคน  
หมู่ที่ ๑ ตำบลหินโคน อำเภอจักราช จังหวัดนครราชสีมา ๓๐๒๓๐  
โทรศัพท์/โทรสาร ๐๔๔-๙๕๐๒๒๐

## ส่วนที่ ๑

### สภาพทั่วไปและข้อมูลพื้นฐาน

#### ๑. ด้านกายภาพ

##### ๑. สภาพทั่วไป

###### ๑.๑ ประวัติความเป็นมา

สภาตำบลหินโคน ได้ยกฐานะเป็นองค์การบริหารส่วนตำบลหินโคน เมื่อวันที่ ๑๙ มีนาคม ๒๕๓๙ ตามประกาศกระทรวงมหาดไทย เรื่องจัดตั้งองค์การบริหารส่วนตำบล เมื่อวันที่ ๑๙ มกราคม ๒๕๓๙ เดิมมีหมู่บ้าน จำนวน ๑๐ หมู่บ้าน และเมื่อปี ๒๕๔๖ ได้มีการแบ่งแยกหมู่บ้าน หมู่ที่ ๙ บ้านหนองตะครอง เพิ่มเป็นหมู่ที่ ๑๑ บ้านโคกพลวง ปัจจุบันจึงมีพื้นที่การปกครอง จำนวน ๑๑ หมู่บ้าน มี นายสุริยะ เสียน้อย่าง เป็นนายกองค์การบริหารส่วนตำบล คนปัจจุบัน

###### ๑.๒ การปกครอง

ตำบลหินโคน มีการปกครอง แบ่งออกเป็น ๒ รูปแบบ คือการปกครองส่วนภูมิภาคแบ่งเขตการปกครองเป็น ๑๑ หมู่บ้าน แต่ละหมู่บ้านมีผู้ใหญ่บ้านเป็นหัวหน้าปกครอง และมีกำนันเป็นผู้บังคับบัญชาสูงสุดในตำบล ตามพระราชบัญญัติลักษณะการปกครองท้องที่ พ.ศ. ๒๔๕๗ ส่วนการปกครองรูปแบบที่สอง คือ การปกครองส่วนท้องถิ่น มีนายกองค์การบริหารส่วนตำบล ทำหน้าที่บริหารงานราชการในเรื่องของการบริหารการพัฒนาตำบลหินโคน

###### ๑.๓ ที่ตั้งองค์การบริหารส่วนตำบลหินโคน

ตำบลหินโคน ตั้งอยู่ทางทิศตะวันออกของอำเภोजักราช จังหวัดนครราชสีมา โดยมีระยะทางห่างจากอำเภोजักราช ๙ กิโลเมตร มีอาณาเขต ดังนี้

ทิศเหนือ	ติดต่อกับตำบลจักราช	อำเภोजักราช	จังหวัดนครราชสีมา
ทิศตะวันออก	ติดต่อกับตำบลหลุ่งประดู่, ตำบลหินดาด	อำเภอย้ายแยง	จังหวัดนครราชสีมา
ทิศใต้	ติดต่อกับตำบลหนองขาม	อำเภोजักราช	จังหวัดนครราชสีมา
ทิศตะวันตก	ติดต่อกับตำบลจักราช	อำเภोजักราช	จังหวัดนครราชสีมา

###### ๑.๔ เนื้อที่

องค์การบริหารส่วนตำบลหินโคน มีเนื้อที่ทั้งหมด ๖๒.๘๘ ตารางกิโลเมตร หรือประมาณ

๓๙,๓๐๐ ไร่

### ๑.๕ ลักษณะภูมิประเทศโดยทั่วไป

ลักษณะภูมิประเทศของตำบลหินโคน ส่วนมากเป็นที่ราบสูง มีลักษณะเป็นพื้นที่ลาดเอียงจากทิศตะวันออกไปทางทิศตะวันตกเฉียงเหนือ ความสูงจากระดับน้ำทะเล ประมาณ ๑๖๘-๒๐๐ เมตร ดินเป็นดินร่วนซุยและดินดำตะกอน ดินมีความอุดมสมบูรณ์ต่ำ เหมาะสำหรับปลูกพืชไร่ มีลำน้ำคือลำฉนวนไหลผ่านหมู่บ้าน จำนวน ๗ หมู่บ้าน เป็นระยะทาง ๑๑ กิโลเมตร มีหมู่บ้าน จำนวน ๑๑ หมู่บ้าน ดังนี้

หมู่ที่	ชื่อหมู่บ้าน	จำนวนครัวเรือน
๑	หินโคน	๒๘๒
๒	โนนเสมา	๒๖๙
๓	โนนเสมา	๑๑๕
๔	โนนมะนาว	๑๘๐
๕	สวนปอ	๑๔๓
๖	หัวละเลิง	๑๕๗
๗	บ้านหนองจระเข้หิน	๒๓๖
๘	บ้านโนนมัน	๑๐๕
๙	บ้านหนองตะครอง	๑๐๕
๑๐	บ้านหินโคนพัฒนา	๑๐๙
๑๑	บ้านโคกพลวง	๘๙



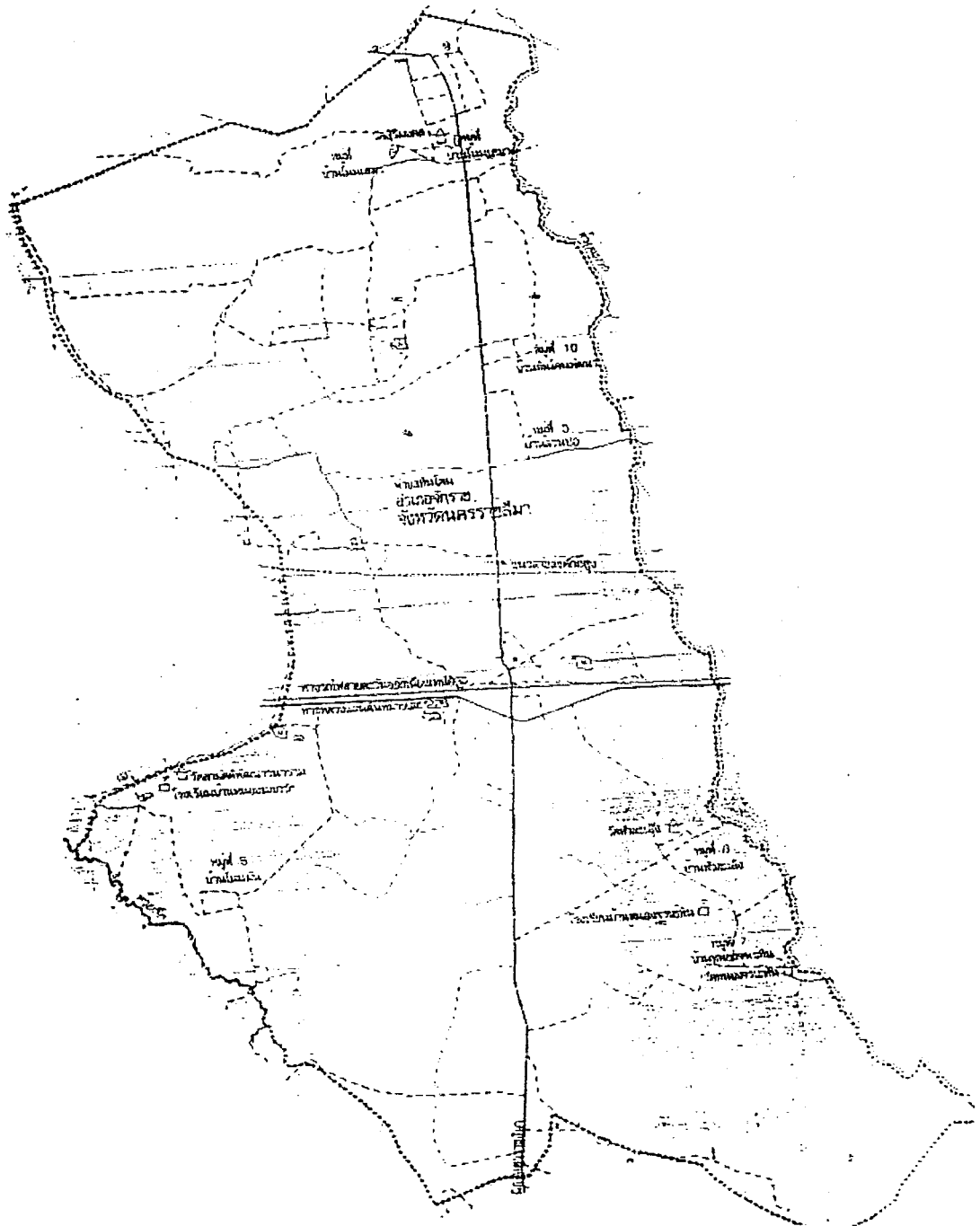

## ข้อมูลเกี่ยวกับศักยภาพขององค์การบริหารส่วนตำบลหินโคน

### คณะผู้บริหารองค์การบริหารส่วนตำบลหินโคน

๑. นายสุริยะ	เลี่ยนอย่าง	นายกองค์การบริหารส่วนตำบลหินโคน
๒. นายแวน	จำเริญลาภ	รองนายกองค์การบริหารส่วนตำบลหินโคน
๓. นายคำสิงห์	ทวยไธสง	รองนายกองค์การบริหารส่วนตำบลหินโคน
๔. นายธนพรรณ	ทวยไธสง	เลขานุการนายกองค์การบริหารส่วนตำบลหินโคน

### โครงสร้างคณะผู้บริหาร

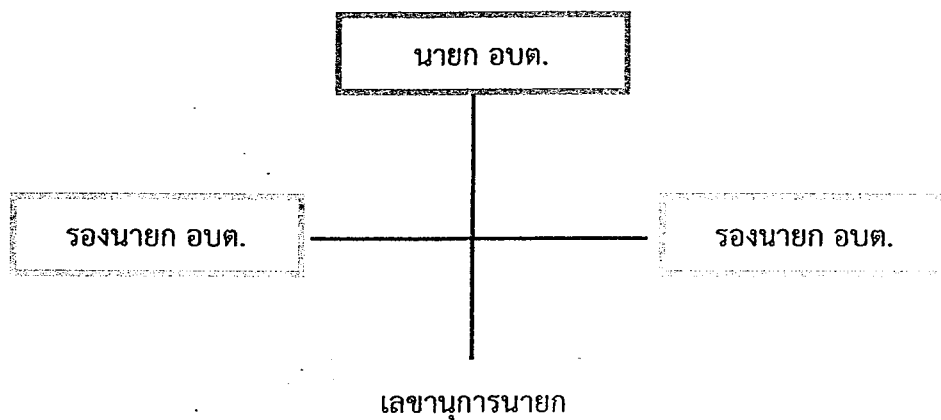

### ข้อมูลด้านการศึกษาคณะผู้บริหาร

คณะผู้บริหาร	ระดับการศึกษา
นายกองค์การบริหารส่วนตำบล	ปริญญาโท
รองนายกองค์การบริหารส่วนตำบล	มัธยมศึกษาตอนปลาย
รองนายกองค์การบริหารส่วนตำบล	ปริญญาตรี
เลขานุการนายกองค์การบริหารส่วนตำบล	ปริญญาตรี

สมาชิกสภาองค์การบริหารส่วนตำบลหินโคน	
๑. นายสมชาย พวงทองกลาง	สมาชิกสภา อบต.หินโคน หมู่ที่ ๑ x
๒. นายจอง ย่อกลาง	สมาชิกสภา อบต.หินโคน หมู่ที่ ๒ (รองประธานสภา)
๓. นายสมบูรณ์ พรหนองแสน	สมาชิกสภา อบต.หินโคน หมู่ที่ ๓
๔. นายจันทร์ กลั่นสาร	สมาชิกสภา อบต.หินโคน หมู่ที่ ๔
๕. นายทองสุข ชำนาญไพร	สมาชิกสภา อบต.หินโคน หมู่ที่ ๔
๖. นายบุญเที่ยง ม้วนสูงเนิน	สมาชิกสภา อบต.หินโคน หมู่ที่ ๕
๗. นายบุญชู กุดรังนอก	สมาชิกสภา อบต.หินโคน หมู่ที่ ๕
๘. นายนิพล อาทิตยตั้ง	สมาชิกสภา อบต.หินโคน หมู่ที่ ๖ (ประธานสภา)
๙. นายสาทิต พุ่งฤทธิ์	สมาชิกสภา อบต.หินโคน หมู่ที่ ๖
๑๐. นายอำนาจ เพ็ญชัย	สมาชิกสภา อบต.หินโคน หมู่ที่ ๗
๑๑. นายวงเดือน บุณานาผาย	สมาชิกสภา อบต.หินโคน หมู่ที่ ๗
๑๒. นายทองคำ สารคาม	สมาชิกสภา อบต.หินโคน หมู่ที่ ๘
๑๓. นายชาย ไสนอก	สมาชิกสภา อบต.หินโคน หมู่ที่ ๘
๑๔. นายชาญชัย สารคาม	สมาชิกสภา อบต.หินโคน หมู่ที่ ๙
๑๕. นายจันทร์ มักทองหลวง	สมาชิกสภา อบต.หินโคน หมู่ที่ ๑๐
๑๖. นายประเสริฐ ยนต์ทองหลวง	สมาชิกสภา อบต.หินโคน หมู่ที่ ๑๐
๑๗. นายประเสริฐ เตยกระโทก	สมาชิกสภา อบต.หินโคน หมู่ที่ ๑๑

โครงสร้างการแบ่งส่วนราชการ (จำนวน ๕ สำนัก/กอง)	
พนักงานส่วนท้องถิ่น	พนักงานจ้าง
<b>๑. สำนักงานปลัด</b>	
(๑) ปลัดองค์การบริหารส่วนตำบล	- พนักงานจ้างตามภารกิจ
(๒) หัวหน้าสำนักปลัด	(๑) ผู้ช่วยเจ้าพนักงานธุรการ
(๓) นักทรัพยากรบุคคล	(๒) ผู้ช่วยเจ้าพนักงานป้องกันฯ
(๔) นักวิเคราะห์นโยบายและแผน	- พนักงานจ้างทั่วไป
(๕) นิติกร	(๑) ยาม
(๖) เจ้าพนักงานธุรการ	- ลูกจ้างประจำ
(๗) เจ้าพนักงานงานป้องกันและบรรเทาสาธารณภัย	(๑) ภารโรง
<b>๒. กองคลัง</b>	
(๑) ผู้อำนวยการกองคลัง	- พนักงานจ้างตามภารกิจ
(๒) นักวิชาการคลัง	(๑) ผู้ช่วยเจ้าพนักงานธุรการ
(๓) นักวิชาการจัดเก็บรายได้	
(๔) นักวิชาการเงินและบัญชี	
(๕) เจ้าพนักงานการเงินและบัญชี	
<b>๓. กองช่าง</b>	
(๑) ผู้อำนวยการกองช่าง	
(๒) นายช่างโยธา	
(๓) เจ้าพนักงานธุรการ	

พนักงานส่วนท้องถิ่น		พนักงานจ้าง
๔. กองการศึกษา		
(๑) ผู้อำนวยการกองการศึกษา		- พนักงานจ้างทั่วไป
(๓) ครู จำนวน ๒ ตำแหน่ง		(๑) ผู้ดูแลเด็ก) จำนวน ๓ ตำแหน่ง
๕. กองสวัสดิการสังคม		
(๑) ผู้อำนวยการกองสวัสดิการสังคม		- พนักงานจ้างตามภารกิจ
(๒) เจ้าพนักงานพัฒนาชุมชน		(๑) ผู้ช่วยนักพัฒนาชุมชน
รวม	จำนวน ๒๐ คน	จำนวน ๔ คน

องค์การบริหารส่วนตำบลหินโคนแบ่งโครงสร้างการบริหารงานออกเป็น ๑ สำนัก กับอีก ๔ กอง ทั้งหมด ๕ ส่วนราชการ พนักงานส่วนท้องถิ่น จำนวน ๒๐ คน พนักงานจ้าง จำนวน ๔ คน รวมทั้งสิ้น ๒๔ คน โดยมีภารกิจการบริหารงานดังนี้

#### ๑. สำนักปลัด

มีภาระหน้าที่เกี่ยวกับงานธุรการสารบรรณการจัดทำแผนพัฒนาตำบลการจัดทำร่างข้อบังคับการ จัดทำทะเบียนคณะผู้บริหาร สมาชิก อบต. การดำเนินการตามนโยบายของรัฐบาล แผนพัฒนาเศรษฐกิจการให้ คำปรึกษางานในหน้าที่และความรับผิดชอบการปกครอง บังคับบัญชา พนักงานส่วนตำบล และพนักงานจ้าง การ บริหารงานบุคคลของ อบต. ทั้งหมด การดำเนินการ เกี่ยวกับการอนุญาตต่างๆ และปฏิบัติหน้าที่อื่นที่ เกี่ยวข้อง แบ่งส่วนราชการภายในออกเป็น ๑๐ งาน คือ

##### ๑.๑ งานบริหารทั่วไป

- งานสารบรรณ
- งานอำนวยการและข้อมูลข่าวสาร
- งานบริหารงานบุคคล
- งานเลือกตั้ง
- งานวิชาการเกษตร
- งานกิจการสภา
- งานป้องกันและบรรเทาสาธารณภัย
- งานควบคุมและส่งเสริมการท่องเที่ยว
- งานอื่นที่ไม่อยู่ในความรับผิดชอบส่วนใด
- งานอื่นๆ ที่ได้รับมอบหมาย

##### ๑.๒ งานนโยบายและแผน

- งานนโยบายและแผนพัฒนา
- งานวิชาการ
- งานสารสนเทศและระบบคอมพิวเตอร์
- งานงบประมาณ
- งานข้อบัญญัติ อบต.
- งานอื่นๆ ที่ได้รับมอบหมาย

ส่วนราชการ	กรอบ อัตรา กำลัง เดิม	อัตราตำแหน่งที่คาดว่าจะต้องใช้ในช่วงเวลา ๓ ปี ข้างหน้า			เพิ่ม/ลด			หมายเหตุ
		๒๕๖๑	๒๕๖๒	๒๕๖๓	๒๕๖๑	๒๕๖๒	๒๕๖๓	
กองช่าง ผู้อำนวยการกองช่าง(นักบริหารงานช่าง ต้น) เจ้าพนักงานธุรการ ชำนาญงาน นายช่างโยธา ปฏิบัติงาน นายช่างโยธา ปฏิบัติงาน/ชำนาญงาน	๑ ๑ ๑ ๑	๑ ๑ ๑ ๑	๑ ๑ ๑ ๑	๑ ๑ ๑ ๑	- - - -	- - - -	- - - -	ว่าง
กองการศึกษา ศาสนา และวัฒนธรรม ผู้อำนวยการกองการศึกษาฯ (นักบริหารงานการศึกษา ต้น) นักวิชาการศึกษา ปก./ชก. ครู ค.ศ.๑ ครู ค.ศ.๑ <u>พนักงานจ้าง</u> ผู้ดูแลเด็ก ผู้ดูแลเด็ก ผู้ดูแลเด็ก คณงานทั่วไป	๑ - ๑ ๑ ๑ ๑ ๑ ๑ ๑ ๑	๑ ๑ ๑ ๑ ๑ ๑ ๑ ๑ ๑ ๑	๑ ๑ ๑ ๑ ๑ ๑ ๑ ๑ ๑ ๑	๑ ๑ ๑ ๑ ๑ ๑ ๑ ๑ ๑ ๑	- +๑ - - - - - - - -	- - - - - - - - - -	- - - - - - - - - -	(ว่าง) (เงินอุดหนุน) (เงินอุดหนุน) (เงินอุดหนุน)
กองสวัสดิการสังคม ผู้อำนวยการกองสวัสดิการสังคม (นักบริหารงานสวัสดิการสังคม ต้น) เจ้าพนักงานพัฒนาชุมชน ปฏิบัติงาน <u>พนักงานจ้าง</u> ผู้ช่วยนักพัฒนาชุมชน	๑ ๑ ๑ ๑	๑ ๑ ๑ ๑	๑ ๑ ๑ ๑	๑ ๑ ๑ ๑	- - - -	- - - -	- - - -	
หน่วยตรวจสอบภายใน นักวิชาการตรวจสอบภายในปฏิบัติการ/ชำนาญการ	๑	๑	๑	๑	-	-	-	ว่าง
รวมทั้งสิ้น	๓๗	๓๘	๓๘	๓๘	+๑	-	-	

## ด้านการคลังท้องถิ่น

### ค่านองงบประมาณ

ประกอบงบประมาณรายจ่ายประจำปีงบประมาณ พ.ศ. 2562

ท่านประธานสภา และสมาชิกสภาองค์การบริหารส่วนตำบลหินโคน

บัดนี้ในวาระที่คณะผู้บริหารองค์การบริหารส่วนตำบลหินโคน จะได้เสนอร่างข้อบัญญัติ งบประมาณรายจ่ายประจำปีของสภาองค์การบริหารส่วนตำบลหินโคนแก่ที่ประชุม และในที่ประชุมสภาองค์การบริหารส่วนตำบลหินโคนจึงขอแจ้งให้ท่านประธานและสมาชิกสภาองค์การบริหารส่วนตำบลหินโคนทราบและขอเรียนขอความเห็นชอบในร่างข้อบัญญัติฉบับนี้ต่อไป

#### 1. สถานะการคลัง

##### 1.1 งบประมาณรายจ่ายทั่วไป

ในงบประมาณ พ.ศ. 2561 ณ วันที่ 2 สิงหาคม พ.ศ. 2561 องค์การบริหารส่วนท้องถิ่นมีสถานะการคลัง ดังนี้

1.1.1 เงินรายได้รวม จำนวน 45,137,349.23 บาท

1.1.2 เงินสะสม จำนวน 19,882,769.28 บาท

1.1.3 เงินทดรองจ่ายและเงิน จำนวน 13,381,963.42 บาท

1.1.4 รายการที่ได้คืนเงินไว้ในปีก่อนหน้านี้และยังไม่ได้เบิกจ่าย จำนวน 0 โครงการ รวม 0.00 บาท

1.1.5 รายการที่ได้คืนเงินไว้โดยยังไม่ได้ออกเช็คคืน จำนวน 0 โครงการ รวม 0.00 บาท

1.2 เงินกู้ยืม จำนวน 0.00 บาท

#### 2. การบริหารงบประมาณ ในปีงบประมาณ 2561 ณ วันที่ 2 สิงหาคม พ.ศ. 2561

(1) รายรับจริง จำนวน 35,140,989.34 บาท ประกอบด้วย

หมวดภาษีอากร	จำนวน	1,467,262.45 บาท
หมวดค่าธรรมเนียม ค่าปรับ และใบอนุญาต	จำนวน	47,690.80 บาท
หมวดรายได้จากทรัพย์สิน	จำนวน	187,226.00 บาท
หมวดรายได้จากสาธารณูปโภคและการพาณิชย์	จำนวน	179,674.00 บาท
หมวดรายได้เบ็ดเตล็ด	จำนวน	4,440.00 บาท
หมวดรายได้จากหนี้	จำนวน	0.00 บาท
หมวดภาษีจัดสรร	จำนวน	15,386,344.09 บาท
หมวดเงินอุดหนุนทั่วไป	จำนวน	17,868,352.00 บาท

(2) เงินอุดหนุนที่รัฐบาลให้โดยระบบวัตถุประสงค์ จำนวน 0.00 บาท

(3) รายจ่ายจริง จำนวน 23,586,222.95 บาท ประกอบด้วย

งบกลาง	จำนวน	8,225,398.00 บาท
งบกลาง	จำนวน	8,710,726.00 บาท
งบดำเนินงาน	จำนวน	3,065,398.95 บาท
งบลงทุน	จำนวน	1,330,700.00 บาท
งบรายจ่ายอื่น	จำนวน	0.00 บาท
งบเงินอุดหนุน	จำนวน	2,254,000.00 บาท

(4) รายจ่ายที่จ่ายจากเงินอุดหนุนที่รัฐบาลให้โดยระบบวัตถุประสงค์ จำนวน 0.00 บาท

(5) รายจ่ายที่จ่ายจากเงินสะสม จำนวน 0.00 บาท

(6) รายจ่ายที่จ่ายจากเงินทดรองจ่ายและเงิน จำนวน 0.00 บาท

(7) รายจ่ายที่จ่ายจากเงินกู้ จำนวน 0.00 บาท

### บทบาท/การมีส่วนร่วมของประชาชนในกิจการทางการเมืองและการบริหาร

ประชาชนในเขตองค์การบริหารส่วนตำบลหินโคน มีส่วนร่วมในการบริหารงานขององค์การบริหารส่วนตำบล ประชาชนในเขตองค์การบริหารส่วนตำบลยังมีส่วนร่วมในการบริหารงาน การช่วยเหลืองานขององค์การบริหารส่วนตำบล เสนอแนะในกิจกรรมขององค์การบริหารส่วนตำบลในการดำเนินงานต่างๆ เช่น การประชุมจัดทำแผนพัฒนาตำบล , ประชุมประชาคมแก้ไขปัญหาความยากจน , ประชุมการจัดอบรม กระบวนการชุมชนเข้มแข็ง การรณรงค์ต่อต้านยาเสพติด ฯลฯ

**๑.๒ ลักษณะภูมิประเทศ** สภาพพื้นที่ทั่วไปขององค์การบริหารส่วนตำบลหินโคนมีสภาพทั่วไปของพื้นที่เป็นที่ราบสูง มีลักษณะเป็นพื้นที่ลาดเอียง จากทิศตะวันออกไปทางทิศตะวันตกเฉียงเหนือ ความสูงจากระดับน้ำทะเล ๑๖๘-๒๐๐ เมตร มีน้ำคือลำฉมวกไหลผ่านจำนวน ๘ หมู่บ้าน เป็นระยะทาง ๑๑ กิโลเมตร

**๑.๓ ลักษณะภูมิอากาศ** สภาพอากาศทั่วไปของเขตพื้นที่ตำบลหินโคนมีความคล้ายคลึงภูมิอากาศตะวันออกเฉียงเหนือตอนล่างโดยทั่วไปจำแนกได้ดังนี้

**ฤดูร้อน** เริ่มต้นระหว่างเดือนกุมภาพันธ์ - เมษายน อากาศร้อนจัดและแล้งจัดติดต่อกันเป็นระยะเวลานานความชื้นในอากาศมีน้อย และมีพายุฤดูร้อนเป็นบางช่วงที่มีคลื่นความร้อนปกคลุม อุณหภูมิสูงสุดประมาณ ๓๕ - ๔๐ องศาเซลเซียส

**ฤดูฝน** เริ่มต้นระหว่างเดือนพฤษภาคม - ตุลาคม อากาศร้อนและมีพายุฝนฟ้าคะนองลมแรงกว่าปีที่แล้วและมีภาวะฝนทิ้งช่วงในบางช่วง ปริมาณน้ำฝนเกณฑ์เฉลี่ย ๕๐๑ มิลลิเมตร ต่อปี

**ฤดูหนาว** เริ่มต้นระหว่างเดือนพฤศจิกายน - มกราคม อุณหภูมิต่ำสุดประมาณ ๑๕ องศาเซลเซียส

**๑.๔ ลักษณะของดิน** ดินเป็นดินร่วนซุยและดินดำตะกอน ดินมีความอุดมสมบูรณ์ต่ำ เหมาะสำหรับการปลูกพืชไร่

**๑.๕ ลักษณะของแหล่งน้ำ** มีแหล่งน้ำที่ใช้สำหรับ อุปโภค - บริโภค เป็นแหล่งน้ำที่เกิดขึ้นตามธรรมชาติและองค์การบริหารส่วนตำบลหินโคนได้ดำเนินการขุดลอกแหล่งน้ำและก่อสร้างฝายกั้นน้ำเพื่อเพียงพอกับการอุปโภคและบริโภคของประชาชน ดังนี้

ลำห้วย	๒	แห่ง	สระน้ำ	๓๐	แห่ง
หนองน้ำ	๓	แห่ง	บ่อน้ำตื้น	-	แห่ง
ลำคลอง	-	แห่ง	บ่อบาดาล	๑	แห่ง
บึง	-	แห่ง	อ่างเก็บน้ำ	๑	แห่ง
แม่น้ำ	-	แห่ง	ฝาย	๖	แห่ง
อื่นๆ (ระบุ)	-	แห่ง	เหมือง	-	แห่ง

**๑.๖ ลักษณะของไม้/ป่าไม้** ในเขตองค์การบริหารส่วนตำบลหินโคนมีทรัพยากรป่าไม้(ป่าโคกรัก) และมีต้นไม้ที่ชาวบ้านปลูกลักษณะของไม้เป็นไม้ยืนต้น ผลัดใบ และทางราชการปลูกในวันสำคัญของชาติ

## ๒. ด้านการเมือง/การปกครอง

๒.๑ เขตการปกครอง องค์การบริหารส่วนตำบลหินโคน ประกอบด้วยหมู่บ้าน ๑๑ หมู่บ้าน ดังนี้

หมู่ที่ ๑ บ้านหินโคน	ผู้ปกครอง นายหาญณรงค์ คุณสาร	ผู้ใหญ่บ้าน
หมู่ที่ ๒ บ้านโนนเสมา	ผู้ปกครอง นายทิวา บุลาสะเก	ผู้ใหญ่บ้าน
หมู่ที่ ๓ บ้านโนนเสมา	ผู้ปกครอง นายสนั่น พรหมพิลา	ผู้ใหญ่บ้าน
หมู่ที่ ๔ บ้านโนนมะนาว	ผู้ปกครอง นายสมหมาย มนทองกลาง	ผู้ใหญ่บ้าน
หมู่ที่ ๕ บ้านสวนปอ	ผู้ปกครอง นายบุญสวย แพนไธสง	ผู้ใหญ่บ้าน
หมู่ที่ ๖ บ้านหัวละเลิง	ผู้ปกครอง นางสาวประภาภรณ์ จำเริญลาภ	ผู้ใหญ่บ้าน
หมู่ที่ ๗ บ้านหนองจระเข้หิน	ผู้ปกครอง นายเกริกฤทธิ์ เจียนรัมย์	ผู้ใหญ่บ้าน
หมู่ที่ ๘ บ้านโนนมัน	ผู้ปกครอง นายไพศาล ทิศกระโทก	ผู้ใหญ่บ้าน
หมู่ที่ ๙ บ้านหนองตระครอง	ผู้ปกครอง นายสำราญ จอมพุดซา	กำนัน
หมู่ที่ ๑๐ บ้านหินโคนพัฒนา	ผู้ปกครอง นางบุญมา ควบพิมาย	ผู้ใหญ่บ้าน
หมู่ที่ ๑๑ บ้านโคกพลวง	ผู้ปกครอง นายชาตรี เพชรนอก	ผู้ใหญ่บ้าน

## ๒.๒ การเลือกตั้ง

องค์การบริหารส่วนตำบลหินโคน มีทั้งหมด ๑๑ หมู่บ้าน ประชาชนให้ความร่วมมือด้านการเลือกตั้งเป็นอย่างดี เช่น การเลือกตั้งสมาชิกสภาองค์การบริหารส่วนตำบล ในปี พ.ศ. ๒๕๕๕ ประชาชนมาใช้สิทธิเลือกตั้ง จำนวนผู้มาใช้สิทธิเลือกตั้งนายกองค์การบริหารส่วนตำบล ๓,๗๗๒ คน จากผู้มีสิทธิเลือกตั้งทั้งสิ้น ๔,๘๓๐ คน คิดเป็นร้อยละ ๗๘.๐๙ จำนวนผู้มาใช้สิทธิเลือกตั้งสมาชิกสภาองค์การบริหารส่วนตำบล ๓,๗๗๒ คน จากผู้มีสิทธิเลือกตั้งทั้งสิ้น ๔,๘๓๐ คน คิดเป็นร้อยละ ๗๘.๐๙ ปัญหาคือการแข่งขันทางการเมืองค่อนข้างสูง มีจุดที่น่าสังเกตคือ มีการย้ายเข้าย้ายออกช่วงที่จะมีการเลือกตั้ง ไม่ว่าจะเป็นการเลือกผู้ใหญ่บ้าน สมาชิกสภานายกองค์การบริหารส่วนตำบล โดยเฉพาะ การคัดเลือกผู้ใหญ่บ้าน การแก้ไขปัญหาขององค์การบริหารส่วนตำบล คือ ขอความร่วมมือ ผู้นำ เจ้าหน้าที่ที่มีหน้าที่รับผิดชอบให้ระมัดระวัง สอดส่องพฤติกรรมและให้รายงานอำเภอทราบ การรณรงค์ ประชาสัมพันธ์ ให้ข้อมูลที่ถูกต้อง เกี่ยวกับข้อกฎหมายของการเลือกตั้งที่กระทำได้ และทำไม่ได้ให้ประชาชนได้รับทราบ ปัญหาต่างๆ ที่เกิดขึ้นขององค์การบริหารส่วนตำบลก็ได้พยายามแก้ไข โดยเรื่องจากการประชุมประชาคมท้องถิ่นทุกหมู่บ้านในเขตองค์การบริหารส่วนตำบลในการจัดทำแผนพัฒนาท้องถิ่น

จำนวนผู้มีสิทธิเลือกตั้ง (ข้อมูลเมื่อวันที่ ๓๐ กันยายน พ.ศ. ๒๕๕๕)

- จำนวนผู้มีสิทธิเลือกตั้งนายกองค์การบริหารส่วนตำบล ๔,๘๓๐ คน
- จำนวนผู้มีสิทธิเลือกตั้งสมาชิกสภาองค์การบริหารส่วนตำบล ๔,๘๓๐ คน

จำนวนผู้มาใช้สิทธิเลือกตั้ง ครั้งล่าสุด (พ.ศ. ๒๕๕๕)

- จำนวนผู้มาใช้สิทธิเลือกตั้งองค์การบริหารส่วนตำบล ๓,๗๗๒ คน จากผู้มีสิทธิเลือกตั้งทั้งสิ้น ๔,๘๓๐ คน คิดเป็นร้อยละ ๗๘.๐๙
- จำนวนผู้มาใช้สิทธิเลือกตั้งสมาชิกสภาองค์การบริหารส่วนตำบล ๓,๗๗๒ คน จากผู้มีสิทธิเลือกตั้งทั้งสิ้น ๔,๘๓๐ คน คิดเป็นร้อยละ ๗๘.๐๙



### ๓. ประชากร

#### ๓.๑ ข้อมูลเกี่ยวกับจำนวนประชากร

จำนวน ๖ หมู่บ้าน (ปี พ.ศ. ๒๕๖๒)				
หมู่ที่	ชื่อหมู่บ้าน	จำนวนครัวเรือน	หญิง (คน)	ชาย (คน)
๑	หินโคน	๕๒๙	๔๕๗	๔๗๒
๒	โนนเสมา	๒๖๙	๕๕๒	๕๖๗
๓	โนนเสมา	๑๑๕	๒๒๘	๒๔๒
๔	โนนมะนาว	๑๘๐	๓๖๗	๓๓๖
๕	สวนปอ	๑๔๓	๒๓๖	๒๓๙
๖	หัวละเลิง	๑๕๗	๓๓๑	๓๒๗
๗	หนองจระเข้หิน	๒๓๖	๓๙๙	๔๑๖
๘	โนนมัน	๑๐๕	๑๘๗	๑๙๔
๙	หนองตะครอง	๑๐๕	๑๘๐	๑๗๗
๑๐	หินโคนพัฒนา	๑๐๙	๒๔๐	๒๕๐
๑๑	โคกพลวง	๘๙	๑๔๐	๑๖๓
รวมทั้งสิ้น		๑,๗๙๐	๓,๓๑๗	๓,๓๑๗

หมายเหตุ : ข้อมูลจากสำนักทะเบียนอำเภอจักราช ณ เดือน พฤษภาคม พ.ศ. ๒๕๖๒ ๓๓.๓

ร.ล	หมู่บ้าน	จำนวนประชากรขององค์การบริหารส่วนตำบลหินโคน (เปรียบเทียบย้อนหลัง ๔ ปี)											
		พ.ศ. ๒๕๕๗		พ.ศ. ๒๕๕๘		พ.ศ. ๒๕๕๙		พ.ศ. ๒๕๖๐		พ.ศ. ๒๕๖๑		พ.ศ. ๒๕๖๒	
		ชาย	หญิง	ชาย	หญิง	ชาย	หญิง	ชาย	หญิง	ชาย	หญิง	ชาย	หญิง
๑	หินโคน	๔๗๘	๔๕๖	๔๗๗	๔๕๖	๔๗๒	๔๕๗	๔๗๒	๔๕๕	๔๗๒	๔๕๗	๔๗๒	๔๕๗
๒	โนนเสมา	๕๘๐	๕๖๑	๕๘๐	๕๖๑	๕๖๗	๕๕๒	๕๖๗	๕๕๒	๕๖๗	๕๕๒	๕๖๗	๕๕๒
๓	โนนเสมา	๒๒๙	๒๑๗	๒๒๙	๒๑๗	๒๔๐	๒๓๐	๒๔๐	๒๓๐	๒๔๒	๒๒๘	๒๔๒	๒๒๘
๔	โนนมะนาว	๓๓๕	๓๓๒	๓๓๕	๓๓๒	๓๓๖	๓๖๗	๓๓๖	๓๖๗	๓๓๖	๓๖๗	๓๓๖	๓๖๗
๕	สวนปอ	๒๓๔	๒๓๐	๒๓๔	๒๓๐	๒๓๙	๒๓๖	๒๓๙	๒๓๖	๒๓๙	๒๓๖	๒๓๙	๒๓๖
๖	หัวละเลิง	๓๑๘	๓๒๔	๓๑๘	๓๒๔	๓๒๗	๓๓๑	๓๒๗	๓๓๐	๓๒๗	๓๓๑	๓๒๗	๓๓๑
๗	หนองจระเข้หิน	๔๑๗	๓๙๔	๔๑๗	๓๙๔	๔๑๖	๓๙๙	๔๑๖	๓๙๙	๔๑๖	๓๙๙	๔๑๖	๓๙๙
๘	โนนมัน	๑๙๕	๑๘๕	๑๙๓	๑๘๖	๑๙๓	๑๘๘	๑๙๓	๑๘๘	๑๙๔	๑๘๗	๑๙๔	๑๘๗
๙	หนองตะครอง	๑๗๓	๑๗๐	๑๗๓	๑๗๒	๑๗๕	๑๘๒	๑๗๕	๑๘๒	๑๗๗	๑๘๐	๑๗๗	๑๘๐
๑๐	หินโคนพัฒนา	๒๕๒	๒๓๒	๒๕๒	๒๓๔	๒๕๒	๒๓๘	๒๕๒	๒๓๘	๒๕๓	๒๔๒	๒๕๐	๒๔๐
๑๑	โคกพลวง	๑๖๗	๑๔๑	๑๖๗	๑๔๑	๑๖๓	๑๔๐	๑๖๓	๑๔๐	๑๖๓	๑๔๐	๑๖๓	๑๔๐
รวม		๓,๓๗๘	๓,๒๘๑	๓,๓๗๓	๓,๒๘๗	๓,๓๘๓	๓,๓๑๗	๓,๓๘๓	๓,๓๑๔	๓,๓๘๖	๓,๓๑๙	๓,๓๘๓	๓,๓๑๗
		๖,๖๕๙		๖,๖๖๐		๖,๗๐๐		๖,๖๙๗		๖,๗๐๕		๖,๗๐๐	

หมายเหตุ : ข้อมูลจากสำนักทะเบียนอำเภอจักราช ณ เดือน พฤษภาคม พ.ศ. ๒๕๖๒

### ๓.๒ ช่วงอายุและจำนวนประชากร

ประชากร ขององค์การบริหารส่วนตำบลหินโคน(ปี พ.ศ. ๒๕๖๒)			
ประชากร	หญิง	ชาย	ช่วงอายุ
จำนวนประชากรเยาวชน	๖๐๔	๖๗๑	อายุต่ำกว่า ๑๘ ปี
จำนวนประชากร	๑,๖๔๗	๑,๕๗๕	อายุ ๑๘ - ๖๐ ปี
จำนวนประชากรผู้สูงอายุ	๒๖๔	๒๒๙	อายุมากกว่า ๖๐ ปี
รวม	๒,๕๑๕	๒,๔๗๕	ทั้งสิ้น ๔,๙๙๐ คน

หมายเหตุ : ข้อมูลจากสำนักทะเบียนอำเภอจักราช ณ เดือน พฤษภาคม พ.ศ. ๒๕๖๒

### ๔. สภาพทางสังคม

#### ๔.๑ การศึกษา

ด้านการศึกษาในเขตองค์การบริหารส่วนตำบลหินโคนมีการจัดการด้านการศึกษา โดยมีศูนย์พัฒนาเด็กเล็กขององค์การบริหารส่วนตำบลหินโคน จำนวน ๒ แห่ง มีโรงเรียนสังกัด สำนักงานคณะกรรมการการศึกษาขั้นพื้นฐาน (สพฐ.) จำนวน ๔ แห่ง ตามข้อมูล ดังนี้

ศูนย์พัฒนาเด็กเล็กก่อนวัยเรียน ประจำปีการศึกษา พ.ศ. ๒๕๖๒

ที่	ชื่อศูนย์พัฒนาเด็กเล็ก	ที่ตั้ง	พ.ศ. ๒๕๖๒ จำนวนนักเรียน		
		หมู่ที่	๒ ขวบ	๓ ขวบ	รวม
๑	ศูนย์พัฒนาเด็กเล็กหินโคน	๑	๑๗	๑๑	๒๘
๒	ศูนย์พัฒนาเด็กเล็กหินโคน ๒	๒	๒๓	๓๑	๕๔
รวม			๔๐	๔๒	๘๒

- ➔ ศูนย์พัฒนาเด็กเล็กหินโคน
  - มีครูผู้ดูแลเด็ก จำนวน ๑ คน
  - มีผู้ดูแลเด็ก จำนวน ๑ คน
- ➔ ศูนย์พัฒนาเด็กเล็กหินโคน ๒
  - มีครูผู้ดูแลเด็ก จำนวน ๑ คน
  - มีผู้ดูแลเด็ก จำนวน ๒ คน

ที่อ่านหนังสือประจำหมู่บ้าน จำนวน ๑๑ แห่ง ดังนี้

- หมู่ที่ ๑ บ้านหินโคน
- หมู่ที่ ๒ บ้านโนนเสมา
- หมู่ที่ ๓ บ้านโนนเสมา
- หมู่ที่ ๔ บ้านโนนมะนาว
- หมู่ที่ ๕ บ้านสวนปอ
- หมู่ที่ ๖ บ้านหัวละเลิง
- หมู่ที่ ๗ บ้านหนองจระเข้หิน
- หมู่ที่ ๘ บ้านสวนปอ
- หมู่ที่ ๙ บ้านหนองตะครอง
- หมู่ที่ ๑๐ บ้านหินโคนพัฒนา
- หมู่ที่ ๑๑ บ้านโคกพลวง

สภาเด็กและเยาวชนตำบลหินโคน

องค์การบริหารส่วนตำบลหินโคนได้จัดตั้งสภาเด็กและเยาวชนขึ้น จำนวน ๑ แห่ง เพื่อเป็นองค์กรเครือข่ายเชื่อมโยงกลุ่มเด็กและเยาวชนในองค์การบริหารส่วนตำบลหินโคนที่มีการดำเนินงานในด้านต่างๆ เข้าด้วยกันอย่างเป็นระบบ เพื่อแสวงหาแนวทางในการส่งเสริมและพัฒนาเด็กและเยาวชนภายในองค์การบริหารส่วนตำบลหินโคนภายใต้หลักการ “เด็กนำผู้ใหญ่หนุน” ซึ่งในปัจจุบันนี้สภาเด็กและเยาวชนเป็นองค์กรนิติบุคคลภายใต้พระราชบัญญัติส่งเสริมการพัฒนาเด็กและเยาวชนแห่งชาติ พุทธศักราช ๒๕๕๐ และที่แก้ไขเพิ่มเติม (ฉบับที่ ๒) พ.ศ. ๒๕๖๐ โดยสภาเด็กและเยาวชนมีสำนักงานตั้งอยู่ที่ องค์การบริหารส่วนตำบลหินโคน อำเภอจักราช จังหวัดนครราชสีมา โดยได้ดำเนินการแต่งตั้งคณะกรรมการบริหารสภาเด็กและเยาวชน เพื่อส่งเสริม สนับสนุน และประสานงานการดำเนินการของสภาเด็กและเยาวชน

ข้อมูลโรงเรียนสังกัด สำนักงานคณะกรรมการการศึกษาขั้นพื้นฐาน (สพฐ.)

ชื่อสถานศึกษา	จำนวนนักเรียน									
	อนุบาล			ประถมศึกษา						รวม
	อนุบาล ๑	อนุบาล ๒	อนุบาล ๓	ป.๑	ป.๒	ป.๓	ป.๔	ป.๕	ป.๖	
๑. โรงเรียนบ้านหินโคน	๕	๙	๗	๑๒	๑๓	๙	๑๒	๑๒	๑๒	๙๑
๒. โรงเรียนบ้านสวนปอ	๐	๗	๕	๑๒	๘	๗	๖	๙	๑๓	๖๗
๓. โรงเรียนบ้านหนองจระเข้หิน	๐	๔	๑๓	๑๑	๑๗	๑๓	๑๕	๑๑	๑๕	๙๙
๔. โรงเรียนเสมาอุบลัมภ์	๐	๑๗	๒๒	๓๒	๒๔	๒๑	๒๖	๒๓	๓๑	๑๙๖
รวมทั้งสิ้น	๕	๓๗	๔๗	๖๗	๖๒	๕๐	๕๙	๕๕	๗๑	๔๕๓

หมายเหตุ : ข้อมูลจากสำนักงานคณะกรรมการการศึกษาขั้นพื้นฐาน ณ วันที่ ๑๐ พฤษภาคม ๒๕๖๒

#### ๔.๒ สาธารณสุข

- โรงพยาบาลส่งเสริมสุขภาพตำบลหินโคนจำนวน ๑ แห่ง ตั้งอยู่บ้านหินโคนหมู่ที่ ๑
- ศูนย์สาธารณสุขมูลฐานชุมชน (ศสมช.) ๑๑ แห่ง หมู่ที่ ๑ - ๑๑
- อัตราการใช้ส้วมราดน้ำ ร้อยละ ๑๐๐

#### โรงพยาบาลส่งเสริมสุขภาพตำบลหินโคน

วิสัยทัศน์ “บริการใกล้ชิด ก้าวใหม่เทคโนโลยี คนหินโคนแข็งแรง”

- พันธกิจ
๑. พัฒนาระบบสารสนเทศให้เชื่อมโยงงานข้อมูลชุมชน
  ๒. จัดระบบบริการตามมาตรฐาน
  ๓. จัดบริการด้านสุขภาพโดยการมีส่วนร่วมจากภาคประชาชน
  ๔. พัฒนาชมรมสร้างสุขภาพให้เข้มแข็ง เป็นตำบลแข็งแรง

#### ๔.๓ อาชญากรรม

องค์การบริหารส่วนตำบลหินโคนไม่มีเหตุอาชญากรรมเกิดขึ้น แต่มีเหตุการณ์ลักขโมยทรัพย์สินประชาชน และทำลายทรัพย์สินของราชการ ซึ่งองค์การบริหารส่วนตำบลหินโคนก็ได้ดำเนินการป้องกันการเกิดเหตุดังกล่าว จากการสำรวจข้อมูลพื้นฐานพบว่า ส่วนมากครัวเรือนมีการป้องกันอุบัติภัยอย่างถูกวิธี มีความปลอดภัยในชีวิตและทรัพย์สิน ปัญหาคือจากข้อมูลที่สำรวจพบว่าการป้องกันอุบัติเหตุ อาชญากรรม วิธีการแก้ไขขององค์การบริหารส่วนตำบลหินโคนในปีงบประมาณ ๒๕๖๑ นั้นได้บรรจุโครงการติดตั้งกล้องวงจรปิดในแผนพัฒนาท้องถิ่นปี ๒๕๖๑-๒๕๖๔ เรียบร้อยแล้ว รวมทั้งได้ตั้งจุดตรวจ จุดสกัด จุดบริการ ในช่วงเทศกาลที่มีวันหยุดหลายวันเพื่ออำนวยความสะดวกให้กับประชาชน แต่ปัญหาที่พบเป็นประจำคือการทะเลาะวิวาทของกลุ่มวัยรุ่นโดยเฉพาะในสถานที่จัดงานดนตรี งานมหรสพ เป็นปัญหาที่ชุมชนได้รับผลกระทบเป็นอย่างมาก การแก้ไขปัญหา คือการแจ้งเตือนให้ผู้ปกครองดูแลบุตรหลานของตน ประชาสัมพันธ์ให้ทราบถึงผลกระทบ ผลเสียหาย และโทษที่ได้รับจากการเกิดเหตุทะเลาะวิวาท การขอความร่วมมือไปยังผู้นำ การขอคำสั่งจาก ตำรวจ ผู้นำ อปพร. เพื่อระงับเหตุไม่ให้เกิดความรุนแรง แต่จะไม่ให้เกิดขึ้นเลยยังเป็นปัญหาที่ปัจจุบันไม่สามารถที่จะแก้ไขได้ ทั้งที่มีการร่วมมือกันหลายฝ่าย เป็นเรื่องที่ทางองค์การบริหารส่วนตำบลจะต้องหาวิธีที่จะแก้ไขปัญหาให้กับประชาชนต่อไปตามอำนาจหน้าที่ที่สามารถดำเนินการได้

#### ๔.๔ ยาเสพติด

ปัญหายาเสพติดในองค์การบริหารส่วนตำบลหินโคนจากการที่ทางสถานีตำรวจภูธรจักราชได้แจ้งให้กับองค์การบริหารส่วนตำบลหินโคนทราบนั้นพบว่าในเขตองค์การบริหารส่วนตำบลหินโคนมีผู้ที่ติดยาเสพติดแต่เมื่อเทียบกับพื้นที่อื่นถือว่าน้อย และยังไม่พบผู้ค้า เหตุผลก็เนื่องมาจากว่าได้รับความร่วมมือกับทางผู้นำประชาชน หน่วยงานขององค์การบริหารส่วนตำบลหินโคนที่ช่วยสอดส่องดูแลอยู่เป็นประจำ การแก้ไขปัญหาขององค์การบริหารส่วนตำบลหินโคนสามารถทำได้เฉพาะตามอำนาจหน้าที่เท่านั้น เช่น การณรงค์ การประชาสัมพันธ์ การแจ้งเบาะแส การฝึกอบรมให้ความรู้ ถ้านอกเหนือจากอำนาจหน้าที่ ก็เป็นเรื่องของอำเภอหรือตำรวจแล้วแต่กรณี ทั้งนี้ องค์การบริหารส่วนตำบลหินโคนก็ได้ให้ความร่วมมือมาโดยตลอด

ตามที่องค์การบริหารส่วนตำบลหินโคนได้ดำเนินโครงการสำรวจข้อมูลพื้นฐานในเขตองค์การบริหารส่วนตำบลหินโคนประจำปีงบประมาณ พ.ศ. ๒๕๕๙ เพื่อนำผลการสำรวจมาพิจารณาแก้ไขปัญหาที่เกิดขึ้น

#### ๔.๕ การสังคมสงเคราะห์

องค์การบริหารส่วนตำบลหินโคนได้ดำเนินการด้านสังคมสงเคราะห์ ดังนี้

- (๑) ดำเนินการจ่ายเบี้ยยังชีพให้กับผู้สูงอายุ ผู้พิการ และผู้ป่วยเอดส์
- (๒) รับลงทะเบียนและประสานโครงการเงินอุดหนุนเพื่อการเลี้ยงดูเด็กแรกเกิด
- (๓) ประสานการทำบัตรผู้พิการ
- (๔) ดำเนินโครงการการจ้างนักเรียน/นักศึกษาทำงานช่วงปิดภาคเรียน
- (๕) ดำเนินการโครงการฝึกอบรมทักษะอาชีพให้กับประชาชนทั่วไป
- (๖) ดำเนินโครงการสงเคราะห์ครอบครัวผู้ยากไร้ที่ตกเกณฑ์ จปฐ.
- (๗) ดำเนินโครงการสร้างและซ่อมที่อยู่อาศัยให้กับผู้ยากไร้ รายได้น้อย ผู้ด้อยโอกาสไร้ที่พึ่ง
- (๘) อุดหนุนกองทุนสวัสดิการชุมชน
- (๙) ประสานการให้ความช่วยเหลือของจังหวัด อำเภอ หน่วยงานต่างๆ ที่ให้การสนับสนุน
- (๑๐) จัดตั้งโรงเรียนผู้สูงอายุ

### ๕. ระบบบริการพื้นฐาน

#### ๕.๑ การคมนาคมขนส่ง

องค์การบริหารส่วนตำบลหินโคน มีสถานีรถไฟบ้านหินโคน (รพท.) สายกรุงเทพฯ-อุบลราชธานี ไม่มี บขส. แต่จะเป็นเส้นทางที่รถประจำทางวิ่งผ่านโดยวิ่งจากขนส่งนครราชสีมา ผ่านอำเภอเฉลิมพระเกียรติ และอำเภอจักราช อำเภอห้วยแถลง ปลายทางคือจังหวัดสุรินทร์

#### ๕.๒ เส้นทางคมนาคม

การคมนาคมของตำบลหินโคน มีเส้นทางที่สามารถเข้ามาสู่ตัวตำบลได้ ๑ เส้นทางหลัก ดังนี้  
ถนนทางหลวงแผ่นดินหมายเลข ๒๒๖ สายนครราชสีมา-อุบลราชธานี  
ถนนภายในตำบล

๑. ถนน คสล. จำนวน ๕๖ สาย สภาพใช้งานได้ดี
๒. ถนนลูกรังในหมู่บ้าน จำนวน ๖ สาย สภาพใช้งานได้ดี แต่จะลำบากในฤดูฝน
๓. ถนนดินเชื่อมระหว่างหมู่บ้านและตำบลใกล้เคียง จำนวน ๒ สาย สภาพใช้งานได้ดี แต่จะลำบากในฤดูฝน

สะพาน จำนวน ๑ สะพาน

การจัดการขนส่งมวลชน ประกอบด้วย

- รถโดยสารประจำทาง สายจังหวัดนครราชสีมา – สุรินทร์
- รถไฟ (รพท.) สาย (๑) กรุงเทพฯ – อุบลราชธานี

#### ๕.๒ การไฟฟ้า

การขยายเขตไฟฟ้า ปัจจุบันมีไฟฟ้าใช้ทุกครัวเรือน คิดเป็น ๑๐๐ เปอร์เซ็นต์ ปัญหาคือไฟฟ้าส่องสว่างทางหรือที่สาธารณะยังไม่สามารถดำเนินการครอบคลุมพื้นที่ได้ทั้งหมด เนื่องจากพื้นที่ที่มีความต้องการให้ติดตั้งไฟฟ้าส่องสว่างนั้นยังไม่เป็นที่สาธารณะ องค์การบริหารส่วนตำบลจึงไม่สามารถดำเนินการได้เช่นเดียวกับ

### แหล่งตลาดทางการเกษตร

เกษตรกรที่ปลูกอ้อยโรงงานนำผลผลิตไปขายที่โรงงานน้ำตาล อำเภอฟินมาย จังหวัดนครราชสีมา  
เกษตรกรที่ปลูกมันสำปะหลังนำผลผลิตไปขายที่แหล่งรับซื้อในอำเภोजักราช อำเภอนองบุญมาก  
อำเภอนเฉลิมพระเกียรติ เกษตรกรที่ปลูกข้าวนำผลผลิตไปขายที่ร้านรับซื้อ สหกรณ์การเกษตร และโรงสี  
ในอำเภोजักราช เกษตรกรที่เลี้ยงสัตว์มีพ่อค้ามารับซื้อ หรือบางส่วนนำไปจำหน่ายที่ตลาดนัด ดังตารางต่อไปนี้

### แหล่งตลาดทางการเกษตรในตำบล

แหล่งตลาด	ที่ตั้ง	ระยะทาง (กิโลเมตร)
<b>อ้อยโรงงาน</b>		
- โรงงานอุตสาหกรรมโคราช	อำเภอฟินมาย จังหวัดนครราชสีมา	๖๐
<b>มันสำปะหลัง</b>		
- โรงแป่งสงวนวงศ์	อำเภอมือง จังหวัดนครราชสีมา	๖๐
<b>ข้าว</b>		
- สหกรณ์การเกษตร	อำเภोजักราช จังหวัดนครราชสีมา	๑๕

หมายเหตุ : ระยะทางจากที่ทำการองค์การบริหารส่วนตำบลถึงแหล่งตลาด

### ๖.๒ การประมง

ในเขตองค์การบริหารส่วนตำบลหินโคนมีการประมง เป็นการจับปลาในอ่างเก็บน้ำลำฉนวน

### ๖.๓ การปศุสัตว์

การปศุสัตว์ในเขตองค์การบริหารส่วนตำบลหินโคนเป็นการประกอบการในลักษณะเลี้ยงใน  
ครัวเรือนเป็นอาชีพหลักและอาชีพเสริม เช่น การเลี้ยงไก่ โค สุกร เพื่อจำหน่ายและบริโภคเองในครัวเรือน

### ๖.๔ การบริการ

ร้านอาหาร จำนวน ๔ แห่ง

### ๖.๕ การท่องเที่ยว

ในเขตพื้นที่องค์การบริหารส่วนตำบลหินโคนไม่มีแหล่งท่องเที่ยว แต่ได้ส่งเสริมการท่องเที่ยวให้  
เกิดขึ้นในพื้นที่ เช่น การจัดงานประเพณีต่างๆ และส่งเสริมกิจกรรมของวัด

### ๖.๖ อุตสาหกรรม

ในเขตองค์การบริหารส่วนตำบลหินโคนไม่มีอุตสาหกรรม

### ๖.๗ การพาณิชย์และกลุ่มอาชีพ

#### การพาณิชย์

ธนาคาร	-	แห่ง	สถานีบริการน้ำมัน	๒	แห่ง
บริษัท	-	แห่ง	ศูนย์การค้า/ห้างสรรพสินค้า	-	แห่ง
ห้างหุ้นส่วนจำกัด	-	แห่ง	ตลาดสด	-	แห่ง
ร้านค้าต่างๆ	๑๕	แห่ง	โรงฆ่าสัตว์	-	แห่ง
ซูเปอร์มาร์เก็ต	-	แห่ง	อู่ซ่อมรถ	๑	แห่ง

### องค์กร/กลุ่มอาชีพ

จากการจัดเวทีชุมชนและสอบถามตัวแทนกลุ่มและองค์กรในชุมชน ทำให้ได้ข้อมูลกลุ่มต่างๆ ในตำบลหินโคน ดังนี้ กลุ่มเย็บผ้า กลุ่มทอเสื่อ/ทำกระเป่า กลุ่มจักสาน และกลุ่มแปรรูปผลผลิตทางการเกษตร ในจำนวนดังกล่าวมีกลุ่มที่น่าสนใจ เช่น กลุ่มทอเสื่อ/ทำกระเป่าจากวัสดุรีไซเคิล หมู่ที่ ๔

#### ตาราง องค์กร/กลุ่มอาชีพในตำบลหินโคน

กลุ่ม	ที่ตั้ง (หมู่ที่)	จำนวนสมาชิก (ราย)	กิจกรรม
๑. กลุ่มทอเสื่อ/ทำกระเป่า บ้านโนนมะนาว	หมู่ที่ ๔	๓๐	ทอเสื่อ/ทำกระเป่า จากวัสดุเหลือใช้/รีไซเคิล

### ๖.๘ แรงงาน

จากการสำรวจข้อมูลพื้นฐานพบว่า ประชากรที่มีอายุ ๑๕ - ๖๐ ปี อยู่ในกำลังแรงงาน ร้อยละ ๙๕ เมื่อเทียบกับอัตราส่วนกับจังหวัด ร้อยละ ๗๓.๙๙ ซึ่งสูงกว่ามาก แต่ค่าแรงในพื้นที่ต่ำกว่าระดับจังหวัด โดยเฉพาะแรงงานด้านการเกษตร ประชากรอายุระหว่าง ๒๕ - ๕๐ ปี บางส่วน ไปรับจ้างทำงานนอกพื้นที่ รวมทั้งแรงงานที่ไปทำงานต่างประเทศ ปัญหาที่พบคือ ประชากรต้องไปทำงานนอกพื้นที่ในเมืองที่มีโรงงานอุตสาหกรรม บริษัท ห้างร้านใหญ่ๆ เพราะในพื้นที่ไม่มีโรงงานอุตสาหกรรมที่มีการจ้างแรงงานเยอะ เพราะพื้นที่ส่วนมากเป็นที่ยู้อาศัย ปัญหานี้ยังไม่สามารถแก้ไขได้

## ๗. ศาสนา ประเพณี วัฒนธรรม

### ๗.๑ การนับถือศาสนา

ประชาชนในตำบลหินโคนจะนับถือศาสนาพุทธ โดยมีศาสนสถาน ๗ แห่ง ดังนี้

ที่	ชื่อศาสนสถาน	สถานที่ตั้ง		จำนวนพระสงฆ์			
		บ้าน	หมู่ที่	พระ	เณร	ชี	รวม
๑	วัดบ้านหินโคน	หินโคน	๑	๓	-	-	๓
๒	วัดโนนเสมา	โนนเสมา	๒	๓	-	-	๓
๓	วัดบ้านสวนปอ	สวนปอ	๕	๒	-	-	๒
๔	วัดบ้านหัวทะเลิง	หัวทะเลิง	๖	๕	-	-	๕
๕	วัดบ้านหนองจระเข้หิน	หนองจระเข้หิน	๗	๓	-	-	๓
๖	วัดป่าบ้านโคกพลวง	โคกพลวง	๑๑	๕	-	-	๕
๗	วัดป่าโนนมัน	โนนมัน	๘	๔	-	-	๔
รวม				๒๕	-	-	๒๕



## ๘.๒ ประเพณีและงานประจำปี

- |                                |                            |
|--------------------------------|----------------------------|
| - ประเพณีวันขึ้นปีใหม่         | ประมาณเดือน มกราคม         |
| - ประเพณีทำบุญกลางบ้าน         | ประมาณเดือน พฤษภาคม        |
| - ประเพณีวันสงกรานต์           | ประมาณเดือน เมษายน         |
| - ประเพณีรดน้ำดำหัวผู้สูงอายุ  | ประมาณเดือน เมษายน         |
| - ประเพณีลอยกระทง              | ประมาณเดือน พฤศจิกายน      |
| - ประเพณีวันเข้าพรรษา ออกพรรษา | ประมาณเดือน กรกฎาคม ตุลาคม |

## ๘.๓ ภูมิปัญญาท้องถิ่น ภาษาถิ่น

ภูมิปัญญาท้องถิ่น ประชาชนในเขตพื้นที่ได้อนุรักษ์ภูมิปัญญาท้องถิ่น ได้แก่ วิธีการทอเสื่อจากต้นกก สานแห ภาษาถิ่น ประชาชนส่วนใหญ่พูดภาษาอีสานและภาษาถิ่น(โคราช)

## ๘.๔ สินค้าพื้นเมืองและของที่ระลึก

ประชาชนในตำบลหินโคนได้มีสินค้าพื้นเมืองและของฝากส่วนใหญ่จะเป็น ปลาชีวก้าวแดดเดียว ซึ่งชาวประมงมาได้จากอ่างเก็บน้ำลำฉมวก

## ๙. ทรัพยากรธรรมชาติ

๙.๑ น้ำ ที่ใช้ในการอุปโภค-บริโภค เป็นน้ำที่ได้จากน้ำฝน และน้ำดิบจากอ่างเก็บน้ำลำฉมวก ซึ่งจะต้องนำมาผ่านกระบวนการของระบบประปา สำหรับน้ำใต้ดินมีปริมาณน้อย ไม่สามารถนำขึ้นมาใช้ให้พอเพียงได้

๙.๒ ป่าไม้ ในเขตพื้นที่องค์การบริหารส่วนตำบลหินโคนมีป่าไม้(โคกกรัก) (โคกชาด)

๙.๓ ภูเขา ในเขตพื้นที่องค์การบริหารส่วนตำบลหินโคนไม่มีภูเขา

### ๙.๔ คุณภาพของทรัพยากรธรรมชาติ

ในพื้นที่ขององค์การบริหารส่วนตำบลหินโคนส่วนมากเป็นพื้นที่สำหรับเพาะปลูก เป็นที่นา ไร่ สวน ที่อยู่อาศัย ร้านค้า สถานประกอบการ ตามลำดับ และมีพื้นที่เพียงเล็กน้อยที่เป็นพื้นที่สาธารณะ ทรัพยากรธรรมชาติในพื้นที่ ก็ได้แก่ ดิน น้ำ ต้นไม้ อากาศที่ไม่มีมลพิษ ปัญหาคือ ต้องอาศัยน้ำดิบจากแหล่งอื่น และน้ำฝน น้ำในการเกษตรก็ต้องรอฤดูฝน มีแหล่งน้ำใช้ในการเกษตรไม่เพียงพอ ปัญหาคือยังไม่สามารถหาแหล่งน้ำสำหรับการเกษตรได้เพิ่มขึ้น เพราะพื้นที่ส่วนมากเป็นของประชาชน โครงการปลูกต้นไม้ในวันสำคัญต่างๆ ในพื้นที่ของสาธารณะรวมทั้งปรับปรุงสภาพภูมิทัศน์ให้ร่มรื่นสวยงาม เป็นที่พักผ่อนหย่อนใจของประชาชน ฯลฯ

\*\*\*\*\*

## ส่วนที่ ๒

ยุทธศาสตร์การพัฒนา  
องค์กรปกครองส่วนท้องถิ่น

## ส่วนที่ ๒

### ยุทธศาสตร์การพัฒนางานองค์กรปกครองส่วนท้องถิ่น

#### ๑. ความสัมพันธ์ระหว่างแผนพัฒนาระดับมหภาค

##### ๑.๑ แผนยุทธศาสตร์ชาติ ๒๐ ปี (พ.ศ. ๒๕๖๑ – ๒๕๘๐)

โดยที่รัฐธรรมนูญแห่งราชอาณาจักรไทย มาตรา ๖๕ กำหนดให้รัฐพึงจัดให้มียุทธศาสตร์ชาติเป็นเป้าหมายการพัฒนาประเทศอย่างยั่งยืน ตามหลักธรรมาภิบาลเพื่อใช้เป็นกรอบในการจัดทำแผนต่างๆให้สอดคล้องและบูรณาการกันเพื่อให้เกิดเป็นพลังผลักดันร่วมกันไปสู่เป้าหมายดังกล่าว โดยให้เป็นไปตามที่กำหนดในกฎหมายว่าด้วยการจัดทำยุทธศาสตร์ชาติ และต่อมาได้มีการตราพระราชบัญญัติการจัดทำยุทธศาสตร์ชาติ พ.ศ. ๒๕๖๐ มีผลบังคับใช้เมื่อวันที่ ๑ สิงหาคม ๒๕๖๐ โดยกำหนดให้มีการแต่งตั้งคณะกรรมการยุทธศาสตร์ชาติ เพื่อรับผิดชอบในการจัดทำร่างยุทธศาสตร์ชาติ กำหนดวิธีการการมีส่วนร่วมของประชาชนในการจัดทำร่างยุทธศาสตร์ชาติ ในการติดตาม การตรวจสอบ และการประเมินผล รวมทั้งกำหนดมาตรการส่งเสริมและสนับสนุนให้ประชาชนทุกภาคส่วนดำเนินการให้สอดคล้องกับยุทธศาสตร์ชาติ

เพื่อให้เป็นไปตามที่กำหนดในพระราชบัญญัติการจัดทำ ยุทธศาสตร์ชาติ พ.ศ. ๒๕๖๐ คณะกรรมการยุทธศาสตร์ชาติได้แต่งตั้งคณะกรรมการจัดทำยุทธศาสตร์ชาติด้านต่างๆ รวม ๖ คณะอันประกอบด้วย คณะกรรมการจัดทำยุทธศาสตร์ชาติด้านความมั่นคง คณะกรรมการจัดทำยุทธศาสตร์ชาติด้านการสร้างความสามารถในการแข่งขัน คณะกรรมการจัดทำยุทธศาสตร์ชาติด้านการพัฒนาและเสริมสร้างศักยภาพทรัพยากรมนุษย์ คณะกรรมการจัดทำยุทธศาสตร์ชาติด้านการสร้างโอกาสและความเสมอภาคทางสังคม คณะกรรมการจัดทำยุทธศาสตร์ชาติด้านการสร้างการเติบโตบนคุณภาพชีวิตที่เป็นมิตรต่อสิ่งแวดล้อม และ คณะกรรมการจัดทำยุทธศาสตร์ชาติด้านการปรับสมดุลและพัฒนาระบบการบริหารจัดการภาครัฐ เพื่อรับผิดชอบในการดำเนินการจัดทำร่างยุทธศาสตร์ชาติให้เป็นไปตามหลักเกณฑ์ วิธีการ และเงื่อนไขที่กำหนด ตลอดจนได้จัดให้มีการรับฟังความคิดเห็นของประชาชนและหน่วยงานของรัฐที่เกี่ยวข้องอย่างกว้างขวางเพื่อประกอบการพิจารณาจัดทำร่างยุทธศาสตร์ชาติตามที่กฎหมายกำหนดแล้ว

ยุทธศาสตร์ชาติ ๒๐ ปี (พ.ศ. ๒๕๖๑-๒๕๘๐) เป็นยุทธศาสตร์ชาติฉบับแรกของประเทศไทยตามรัฐธรรมนูญแห่งราชอาณาจักรไทย ซึ่งจะต้องนำไปสู่การปฏิบัติเพื่อให้ประเทศไทยบรรลุวิสัยทัศน์“ประเทศไทยมีความมั่นคง มั่งคั่ง ยั่งยืน เป็นประเทศพัฒนาแล้ว ด้วยการพัฒนาตามหลักปรัชญาของเศรษฐกิจพอเพียง” ภายในช่วงเวลาดังกล่าว เพื่อความสุขของคนไทยทุกคน

สถานการณ์ แนวโน้ม วิสัยทัศน์ และเป้าหมายในการพัฒนาประเทศ

##### ๑. บทนำ

การพัฒนาประเทศไทยนับตั้งแต่แผนพัฒนาเศรษฐกิจและสังคมแห่งชาติ ฉบับที่ ๑ เป็นต้นมาได้ส่งผลให้ประเทศมีการพัฒนาในทุกมิติ ทั้งในด้านเศรษฐกิจที่ประเทศไทยได้รับการยกระดับเป็นประเทศในกลุ่มบนของกลุ่มประเทศระดับรายได้ปานกลาง ในด้านสังคมที่มีการพัฒนาคุณภาพชีวิตของประชาชนส่งผลให้ประเทศไทยหลุดพ้นจากการเป็นประเทศยากจน และในด้านสิ่งแวดล้อมที่ประเทศไทยมีข้อได้เปรียบในความหลากหลายเชิงนิเวศ อย่างไรก็ตาม ประเทศไทยยังมีความท้าทายต่อการพัฒนาที่สำคัญ

แผนพัฒนาท้องถิ่น (พ.ศ. ๒๕๖๑ – ๒๕๖๕)

โดยองค์การบริหารส่วนตำบลหินโคน อำเภอจักราช จังหวัดนครราชสีมา

อาทิ อัตราการขยายตัวทางเศรษฐกิจในปี ๒๕๖๐ ที่ร้อยละ ๓.๙ ถือว่าอยู่ในระดับต่ำกว่าศักยภาพ เมื่อเทียบกับร้อยละ ๖.๐ ต่อปีในช่วงเวลาเกือบ ๖ ทศวรรษที่ผ่านมา โดยมีสาเหตุหลักจากการชะลอตัวของการลงทุนภายในประเทศและสถานการณ์เศรษฐกิจโลกที่ยังไม่ฟื้นตัวได้เต็มที่โครงสร้างเศรษฐกิจไทยที่ยังไม่สามารถขับเคลื่อนด้วยนวัตกรรมได้อย่างเต็มประสิทธิภาพภาคบริการและภาคเกษตรมีผลผลิตการผลิตในระดับต่ำ ขาดการนำเทคโนโลยีเข้ามาเพิ่มประสิทธิภาพในการผลิต ประกอบกับแรงงานไทยยังมีปัญหาเรื่องคุณภาพและสมรรถนะที่ไม่สอดคล้องกับความต้องการในการขับเคลื่อนการพัฒนาของประเทศ

นอกจากนั้น ศักยภาพและคุณภาพของประชากรไทยทุกช่วงวัยยังคงเป็นปัจจัยท้าทายสำคัญต่อการพัฒนาประเทศ แม้ว่าการเข้าถึงระบบบริการสาธารณะ การศึกษา บริการสาธารณสุข โครงสร้างพื้นฐานต่างๆ และการคุ้มครองทางสังคมอื่น ๆ ของคนไทยมีความครอบคลุมเพิ่มมากขึ้น แต่ยังคงมีปัญหาเรื่องคุณภาพการให้บริการที่มีมาตรฐานแตกต่างกันระหว่างพื้นที่ ซึ่งเป็นหนึ่งในสาเหตุหลักที่ทำให้ประเทศไทยยังคงมีปัญหาความเหลื่อมล้ำในหลายมิติ ขณะที่ปัญหาด้านความยากจนยังคงเป็นประเด็นท้าทายในการยกระดับการพัฒนาประเทศให้ประชาชนมีรายได้สูงขึ้นและแก้ปัญหาความเหลื่อมล้ำอย่างยั่งยืน ขณะเดียวกันการวางกลยุทธ์ระยะยาวในการฟื้นฟู การใช้ และการรักษาทรัพยากรอย่างบูรณาการเพื่อการพัฒนาประเทศที่ผ่านมายังขาดความชัดเจน ส่งผลให้ทรัพยากรธรรมชาติและสิ่งแวดล้อมของประเทศยังมีปัญหาการใช้อย่างสิ้นเปลืองและเสื่อมโทรมลงอย่างรวดเร็ว

ทั้งนี้ ปัญหาดังกล่าวข้างต้นมีสาเหตุส่วนหนึ่งมาจากประสิทธิภาพการบริหารจัดการภาครัฐ การพัฒนาประเทศขาดความต่อเนื่องและความยืดหยุ่นในการตอบสนองต่อความต้องการและปัญหาของประชาชน ขณะที่ความมั่นคงภายในประเทศยังมีหลายประเด็นที่ต้องเสริมสร้างให้เกิดความเข้มแข็ง ลดความขัดแย้งทางความคิดและอุดมการณ์ที่มีรากฐานมาจากความเหลื่อมล้ำ ความไม่เสมอภาค การขาดความเชื่อมั่นในกระบวนการยุติธรรม และปัญหาการขาดเสถียรภาพทางการเมืองตลอดจนส่งเสริมคนในชาติให้ยึดมั่นสถาบันหลักเป็นศูนย์รวมจิตใจให้เกิดความรักและความสามัคคี

ในขณะเดียวกัน การเปลี่ยนแปลงโครงสร้างประชากรที่มีสัดส่วนประชากรวัยแรงงานและวัยเด็กที่ลดลงและประชากรสูงอายุที่เพิ่มขึ้นอย่างต่อเนื่อง จะเป็นปัจจัยเสี่ยงสำคัญที่จะทำให้การพัฒนาประเทศในมิติต่าง ๆ มีความท้าทายมากขึ้น ทั้งในส่วนของเสถียรภาพทางการเงินการคลังของประเทศในการจัดสวัสดิการเพื่อดูแลผู้สูงอายุที่เพิ่มสูงขึ้น การลงทุนและการออม การเจริญเติบโตทางเศรษฐกิจของประเทศ ความมั่นคงทางสังคม การบริหารจัดการทรัพยากรธรรมชาติอย่างยั่งยืนซึ่งจะเป็นประเด็นท้าทายต่อการขับเคลื่อนประเทศไปสู่การเป็นประเทศพัฒนาแล้ว

## ๒. ปัจจัยและแนวโน้มที่คาดว่าจะส่งผลต่อการพัฒนาประเทศ

แม้ว่าประเทศไทยจะมีตำแหน่งที่ตั้งที่สามารถเป็นศูนย์กลางในการเชื่อมโยงในภูมิภาค และเป็นประตูสู่เอเชีย แต่การที่มีอาณาเขตติดกับประเทศเพื่อนบ้านหลายประเทศ ทำให้ปัญหาด้านเขตแดนกับประเทศเพื่อนบ้านยังคงเป็นความท้าทายด้านความมั่นคงในอนาคต นอกจากนี้ ประเทศไทยยังคงต้องให้ความสำคัญกับปัญหาด้านความมั่นคงอื่น ๆ ที่มีความซับซ้อน ละเอียดย่อน และมีความเชื่อมโยงกันหลายมิติ ที่อาจเป็นประเด็นท้าทายต่อการสร้างบรรยากาศความไว้วางใจระหว่างรัฐกับประชาชนและระหว่างประชาชนกับประชาชน ซึ่งรวมถึงการสร้างสามัคคีของคนในชาติที่จะนำไปสู่การแก้ปัญหาความขัดแย้งระหว่างกลุ่มประชากรไทยที่มีแนวคิดและความเชื่อที่แตกต่างกันอย่างยั่งยืนนอกจากนี้ การขยายอิทธิพลและการเพิ่มบทบาทของมหาอำนาจ ที่อาจก่อให้เกิดการเปลี่ยนแปลงไปสู่ระบบหลายขั้วอำนาจ หรือเกิดการย้ายขั้วอำนาจทางเศรษฐกิจ ซึ่งอาจส่งผลกระทบต่อเสถียรภาพทางเศรษฐกิจของประเทศในอนาคต ขณะที่องค์กรที่ไม่ใช่รัฐ อาทิ องค์กรระหว่างประเทศ และบริษัทข้ามชาติ จะมีบทบาทมากขึ้นในการกำหนดกฎ ระเบียบ ทิศทาง

ความสัมพันธ์และมาตรฐานสากลต่างๆ ทั้งในด้านความมั่นคง และเศรษฐกิจ รวมทั้งการรวมกลุ่มเศรษฐกิจและการเปิดเสรีในภูมิภาคที่นำไปสู่ความเชื่อมโยงในทุกระบบ อาจก่อให้เกิดความเสี่ยงด้านอาชญากรรมข้ามชาติและเศรษฐกิจนอกระบบ รวมทั้งปัญหายาเสพติด การค้ามนุษย์ และการลักลอบเข้าเมือง

ในทางกลับกัน ความเปลี่ยนแปลงจากโลกาภิวัตน์และความก้าวหน้าทางวิทยาศาสตร์และเทคโนโลยีที่ได้รับการพัฒนาอย่างก้าวกระโดดจะก่อให้เกิดนวัตกรรมอย่างพลิกผัน อาทิ เทคโนโลยีปัญญาประดิษฐ์ อินเทอร์เน็ตในทุกสิ่ง การวิเคราะห์ข้อมูลขนาดใหญ่ หุ่นยนต์และโดรน เทคโนโลยีพันธุกรรมสมัยใหม่ และเทคโนโลยีทางการเงิน ซึ่งตัวอย่างแนวโน้มการพัฒนาเทคโนโลยีอย่างก้าวกระโดดเหล่านี้ คาดว่าจะเป็นปัจจัยสนับสนุนหลักที่ช่วยทำให้เศรษฐกิจโลกและเศรษฐกิจไทยมีแนวโน้มที่จะกลับมาขยายตัวได้เข้มแข็งขึ้น แนวโน้มสำคัญที่จำเป็นต้องมีการติดตามอย่างใกล้ชิด อาทิ การรวมกลุ่มทางการค้าและการลงทุนที่จะมีความหลากหลายเพิ่มมากขึ้น การแข่งขันที่คาดว่าจะรุนแรงขึ้นในการเพิ่มผลิตภาพและสร้างความหลากหลายของสินค้าและบริการที่ตอบโจทย์รูปแบบชีวิตใหม่ๆ

นอกจากนั้น ประเทศไทยคาดว่าจะเข้าสู่การเป็นสังคมสูงวัยระดับสุดยอดในปี ๒๕๗๔ จะก่อให้เกิดโอกาสใหม่ๆ ในการตอบสนองความต้องการของกลุ่มผู้บริโภคนสูงวัยที่จะมีสัดส่วนเพิ่มขึ้นอย่างต่อเนื่อง รวมทั้งการคาดการณ์ว่าครอบครัวไทยจะมีขนาดเล็กลงและมีรูปแบบที่หลากหลายมากขึ้นประชากรในประเทศไทยจะมีช่วงอายุที่แตกต่างกันและจะมีกลุ่มคนช่วงอายุใหม่ๆ เพิ่มขึ้น ซึ่งจะส่งผลกระทบต่อทัศนคติและพฤติกรรมที่แตกต่างกัน ดังนั้น การเตรียมความพร้อมของประชากรให้มีคุณภาพและการนำเทคโนโลยีที่เหมาะสมมาใช้ในการผลิตและการบริการของประเทศจะเป็นความท้าทายสำคัญในระยะต่อไป

ในขณะเดียวกัน โครงสร้างประชากรที่เข้าสู่สังคมสูงวัย อาจทำให้เกิดความต้องการแรงงานต่างชาติเพิ่มมากขึ้นเพื่อทดแทนจำนวนแรงงานไทยที่ลดลง ซึ่งปัจจัยด้านการเปิดเสรีในภูมิภาคและความก้าวหน้าของการพัฒนาระบบคมนาคมขนส่งในภูมิภาคจะทำให้การเคลื่อนย้ายแรงงานและการย้ายถิ่นมีความสะดวกมากขึ้น และเป็นปัจจัยสำคัญที่จะทำให้เกิดการเคลื่อนย้ายประชากรเข้าออกประเทศเพิ่มขึ้น โดยเฉพาะในกลุ่มประชากรที่มีศักยภาพซึ่งมีแนวโน้มในการเคลื่อนย้ายไปเรียนหรือทำงานในทั่วทุกมุมโลกสูงขึ้น ทั้งนี้ การย้ายถิ่นส่วนใหญ่มีวัตถุประสงค์เพื่อแสวงหาโอกาสทางเศรษฐกิจที่ดีขึ้น จึงอาจจะเป็นไปได้ที่ประเทศไทยจะยังคงเป็นประเทศผู้รับของประชากรจากประเทศเพื่อนบ้านขณะที่ประชากรไทย โดยเฉพาะแรงงานทักษะอาจมีแรงจูงใจในการย้ายถิ่นไปยังประเทศที่มีระดับการพัฒนาที่ดีกว่า อาจทำให้การแย่งชิงแรงงานมีความรุนแรงมากขึ้น ซึ่งจะยังทำให้เกิดความเสี่ยงต่อการเจริญเติบโตทางเศรษฐกิจและการเปลี่ยนแปลงของบริบทสังคมไทย

นอกจากนี้ ผลกระทบจากการเปลี่ยนแปลงสภาพภูมิอากาศคาดว่าจะมีความรุนแรงมากขึ้นทั้งในเชิงความผันผวน ความถี่ และขอบเขตที่กว้างขวางมากขึ้น ซึ่งจะสร้างความเสียหายต่อชีวิตและทรัพย์สิน ระบบโครงสร้างพื้นฐานที่จำเป็น ตลอดจนระบบผลิตทางการเกษตรที่สัมพันธ์ต่อเนื่องกับความมั่นคงด้านอาหารและน้ำ ขณะที่ระบบนิเวศต่างๆ มีแนวโน้มเสื่อมโทรมลง และมีความเป็นไปได้ค่อนข้างสูงในการสูญเสียความสามารถในการรองรับความต้องการของมนุษย์ได้อย่างมีประสิทธิภาพอย่างไรก็ดี ระดับความรุนแรงของผลกระทบอันเกิดจากการเปลี่ยนแปลงภูมิอากาศโลกและความเสื่อมโทรมของระบบนิเวศต่าง ๆ ดังกล่าวที่แต่ละประเทศจะต้องเผชิญจะมีความแตกต่างกัน ทำให้การเป็นสังคมสีเขียว การรักษาและบริหารจัดการทรัพยากรธรรมชาติและสิ่งแวดล้อมอย่างบูรณาการจะได้รับความสำคัญและความสนใจจากนานาประเทศรวมทั้งประเทศไทยเพิ่มมากขึ้น พลังงานทดแทนและพลังงานทางเลือกรวมถึงการสร้างสมดุลความมั่นคงด้านพลังงานและอาหารมีแนวโน้มที่จะมีความสำคัญเพิ่มมากขึ้นกฎระเบียบและ

ข้อตกลงด้านสิ่งแวดล้อมจะมีความเข้มข้นและเข้มงวดขึ้น โดยกรอบการพัฒนาตามข้อตกลงระหว่างประเทศต่างๆ ที่สำคัญ เช่น เป้าหมายการพัฒนาที่ยั่งยืน และบันทึกความตกลงปารีสจะได้รับการนำไปปฏิบัติอย่างจริงจังมากยิ่งขึ้น

แนวโน้มเหล่านี้จะก่อให้เกิดความท้าทายต่อการพัฒนาประเทศในหลายมิติ ทั้งในส่วนของการทำงานและอาชีพ สาขการผลิตและบริการใหม่ๆ ความมั่นคงของประเทศอันเกิดจากภัยคุกคามและความเสี่ยงด้านอื่นๆ ที่ซับซ้อนขึ้น อาชญากรรมไซเบอร์ รูปแบบการก่อสงครามที่ใช้เทคโนโลยีเป็นเครื่องมือ การเคลื่อนย้ายอย่างเสรีและรวดเร็วของผู้คน เงินทุน ข้อมูลข่าวสาร องค์กรความรู้ เทคโนโลยี และสินค้าและบริการ การปรับตัวต่อการเปลี่ยนแปลงสภาพภูมิอากาศที่รวดเร็วและคาดการณ์ได้ยาก การเกิดขึ้นของโรคระบาด และโรคอุบัติใหม่ที่จะส่งผลให้การเฝ้าระวังด้านการสาธารณสุขในประเทศมีความสำคัญมากขึ้น อาจนำไปสู่ปัญหาความเหลื่อมล้ำที่ทวีความรุนแรงมากขึ้นได้ หากไม่มีมาตรการที่มีประสิทธิภาพในการป้องกันและรองรับผลกระทบต่างๆ ที่คาดว่าจะเกิดขึ้น ซึ่งรวมถึงการเตรียมความพร้อมเพื่อรองรับการเปลี่ยนแปลงทางเทคโนโลยีและนวัตกรรมแบบพลิกผันที่จะเกิดขึ้นอย่างรวดเร็วโดยเฉพาะอย่างยิ่งหากการเข้าถึงเทคโนโลยี โครงสร้างพื้นฐาน และองค์ความรู้สมัยใหม่มีระดับความแตกต่างกันระหว่างกลุ่มประชากรต่างๆ โดยการเปลี่ยนแปลงทางเทคโนโลยีและนวัตกรรมดังกล่าวจะส่งผลต่อทั้งการทำงานและอาชีพที่จะมีรูปแบบและลักษณะงานที่เปลี่ยนไป มีความต้องการแรงงานที่มีสมรรถนะสูงเพิ่มมากขึ้น หลายอาชีพอาจหายไปจากตลาดงานในปัจจุบันและบางอาชีพจะถูกทดแทนด้วยระบบอัตโนมัติ โดยเฉพาะอาชีพที่ต้องการทักษะระดับต่ำ ก่อให้เกิดความเสี่ยงต่อความมั่นคงและคุณภาพชีวิตของประชาชนที่ปรับตัวไม่ทันหรือขาดความรู้และทักษะที่ทันกับยุคสมัยที่เปลี่ยนแปลงไปกระแสโลกาภิวัตน์ที่จะทำให้เกิดการพัฒนาขยายความเป็นเมือง วิถีชีวิตที่เปลี่ยนไปอย่างรวดเร็ว รวมทั้งการเปลี่ยนแปลงทางสภาพภูมิอากาศที่อาจจะมีผลกระทบรุนแรงมากยิ่งขึ้น ซึ่งปัจจัยทั้งหมดดังกล่าวจะส่งผลให้ปัญหาความยากจนและความเหลื่อมล้ำของประเทศมีความซับซ้อนมากยิ่งขึ้น

จากปัจจัยและแนวโน้มที่คาดว่าจะส่งผลต่อการขับเคลื่อนการพัฒนาประเทศในมิติต่างๆ ข้างต้น เห็นได้ว่าบริบทและสภาพแวดล้อมทั้งภายในและภายนอกประเทศมีแนวโน้มที่จะเปลี่ยนแปลงอย่างรวดเร็ว มีพลวัตสูง และมีความซับซ้อนหลากหลายมิติ ซึ่งจะส่งผลต่ออนาคตการพัฒนาประเทศอย่างมาก ดังนั้น การพัฒนาประเทศจึงจำเป็นต้องมียุทธศาสตร์การพัฒนาที่ครอบคลุมทุกมิติและทุกด้านการพัฒนาที่เกี่ยวข้อง มีความร่วมมือในลักษณะประชารัฐจากภาคส่วนต่างๆ ในรูปแบบของหุ้นส่วนการพัฒนาที่เป็นการดำเนินงานอย่างบูรณาการ เนื่องจากทุกมิติการพัฒนามีความเกี่ยวข้องซึ่งกันและกัน โดยประเทศไทยจำเป็นต้องมีทรัพยากรมนุษย์ที่มีคุณภาพ มีความรู้ สมรรถนะ และทักษะที่สอดคล้องกับการเปลี่ยนแปลงต่างๆ สามารถรู้เท่าทันและปรับตัวให้สามารถดำเนินชีวิตได้อย่างมีความสุข มีอาชีพที่มั่นคงสร้างรายได้ ท่ามกลางความเปลี่ยนแปลงกฎเกณฑ์และกติกาใหม่ๆ และมาตรฐานที่สูงขึ้น โดยเฉพาะในโลกที่มีการเปลี่ยนแปลงอย่างรวดเร็วซึ่งจำเป็นต้องมีการพัฒนาระบบและปัจจัยส่งเสริมต่าง ๆ ที่เกี่ยวข้องไปพร้อมกัน ทั้งในส่วนของระบบการเรียนรู้การสอน และการพัฒนาทักษะฝีมือที่สอดคล้องกันกับการพัฒนาของคนในแต่ละช่วงวัย ระบบบริการสาธารณะ โครงสร้างพื้นฐาน รวมทั้งการให้ความสำคัญกับการส่งเสริมเทคโนโลยีและนวัตกรรม เพื่อให้ประเทศไทยสามารถยกระดับเป็นเจ้าของเทคโนโลยีและนวัตกรรมก้าวหน้าโลก จากการต่อยอดการพัฒนาบนพื้นฐานนโยบายไทยแลนด์ ๔.๐ ส่งผลให้เกิดการสร้างห่วงโซ่มูลค่าทางเศรษฐกิจในทั้งภาคอุตสาหกรรม ภาคเกษตรและภาคบริการ กระจายผลประโยชน์จากการพัฒนา ลดปัญหาความเหลื่อมล้ำ และนำไปสู่การเสริมสร้างคุณภาพชีวิตของประชาชนทุกภาคส่วน

นอกจากนี้ ประเทศไทยต้องให้ความสำคัญกับการสร้างสมดุลความมั่นคงด้านพลังงานและอาหาร การรักษาไว้ซึ่งความหลากหลายเชิงนิเวศ การส่งเสริมการดำเนินชีวิตและธุรกิจ และการพัฒนาและขยายความเป็นเมืองที่เติบโตอย่างต่อเนื่องที่เป็นมิตรต่อสิ่งแวดล้อม พร้อมกับการมีข้อกำหนดของรูปแบบและกฎเกณฑ์ที่เกี่ยวข้องเนื่องกับลักษณะการใช้พื้นที่ที่ชัดเจน ขณะที่การพัฒนาโครงสร้างพื้นฐานและระบบโลจิสติกส์ กฎหมาย ระบบภาษีต้องมีกลยุทธ์การพัฒนาที่สามารถอำนวยความสะดวกและส่งเสริมให้ประเทศมีศักยภาพการแข่งขันที่สูงขึ้น และสามารถใช้จุดแข็งในเรื่องตำแหน่งที่ตั้งทางภูมิศาสตร์ของประเทศให้เกิดประโยชน์ต่อการพัฒนาประเทศมากขึ้น รวมทั้งให้ความสำคัญของการรวมกลุ่มความร่วมมือกับนานาประเทศในระดับภูมิภาคและระดับโลก เพื่อกระชับและสร้างสัมพันธไมตรี เสริมสร้างความสัมพันธ์ทางการทูต ซึ่งจะก่อให้เกิดการสร้างพลังทางเศรษฐกิจและรักษาความมั่นคงของประเทศ โดยจำเป็นต้องสร้างความพร้อมในการที่จะยกระดับมาตรฐานและมีการปฏิบัติให้เป็นไปตามระเบียบกติกาสากลในด้านต่างๆ ขณะเดียวกันประเทศไทยจำเป็นต้องเร่งให้มีการปฏิรูประบบราชการและการเมืองเพื่อให้เกิดการบริหารราชการที่ดีและมีเสถียรภาพทางการเมือง มีการส่งเสริมคนในชาติให้ยึดมั่นสถาบันหลักเป็นศูนย์รวมจิตใจเพื่อให้เกิดความรักความสามัคคี และลดความขัดแย้งภายในประเทศ โดยที่นโยบายการพัฒนาต่างๆ จำเป็นต้องคำนึงถึงความสอดคล้องกับโครงสร้างและลักษณะพฤติกรรมของประชากรที่อาจจะมีความแตกต่างจากปัจจุบันมากขึ้น

ดังนั้น ภายใต้เงื่อนไขโครงสร้างประชากร โครงสร้างเศรษฐกิจ สภาพสังคม สภาพภูมิอากาศสิ่งแวดล้อม และปัจจัยการพัฒนาต่างๆ ที่เกี่ยวข้อง ส่งผลให้ประเทศไทยจำเป็นต้องมีการวางแผนการพัฒนาที่รอบคอบและครอบคลุม อย่างไรก็ตาม หลายประเด็นพัฒนาเป็นเรื่องที่ต้องใช้ระยะเวลาในการดำเนินงานเพื่อให้เกิดการปรับตัวซึ่งจะต้องหยั่งรากลึกลงไปถึงการเปลี่ยนแปลงในเชิงโครงสร้างการขับเคลื่อนการพัฒนาให้ประเทศเจริญก้าวหน้าไปในอนาคตจึงจำเป็นต้องกำหนดวิสัยทัศน์ในระยะยาวที่ต้องบรรลุ พร้อมทั้งแนวยุทธศาสตร์หลักในด้านต่างๆ เพื่อเป็นกรอบในการขับเคลื่อนการพัฒนาอย่างบูรณาการบนพื้นฐานประชารัฐเพื่อยกระดับจุดแข็งและจุดเด่นของประเทศ และปรับปรุงแก้ไขจุดอ่อนและจุดด้อยต่างๆ อย่างเป็นระบบ โดยยุทธศาสตร์ชาติจะเป็นเป้าหมายใหญ่ในการขับเคลื่อนประเทศ และถ่ายทอดไปสู่แผนในระดับอื่น ๆ เพื่อนำไปสู่การปฏิบัติทั้งในระดับยุทธศาสตร์ ภารกิจและพื้นที่ ซึ่งรวมถึงพื้นที่พิเศษต่างๆ อาทิ เขตเศรษฐกิจพิเศษชายแดน เขตพัฒนาพิเศษภาคตะวันออกเพื่อให้การพัฒนาประเทศสามารถดำเนินการได้อย่างมั่นคง มั่งคั่ง และ ยั่งยืน

### ๓. วิสัยทัศน์ประเทศไทย

“ประเทศไทยมีความมั่นคง มั่งคั่ง ยั่งยืน เป็นประเทศพัฒนาแล้ว ด้วยการพัฒนาตามหลักปรัชญาของเศรษฐกิจพอเพียง” หรือเป็นคติพจน์ประจำชาติว่า “มั่นคง มั่งคั่ง ยั่งยืน” เพื่อสนองตอบต่อผลประโยชน์แห่งชาติ อันได้แก่ การมีเอกราช อธิปไตย การดำรงอยู่อย่างมั่นคง และยั่งยืนของสถาบันหลักของชาติ และประชาชนจากภัยคุกคามทุกรูปแบบ การอยู่ร่วมกันในชาติอย่างสันติสุขเป็นปึกแผ่น มีความมั่นคงทางสังคม ท่ามกลางพหุสังคมและการมีเกียรติและศักดิ์ศรีของความเป็นมนุษย์ความเจริญเติบโตของชาติ ความเป็นธรรมและความอยู่ดีมีสุขของประชาชน ความยั่งยืนของฐานทรัพยากรธรรมชาติสิ่งแวดล้อม ความมั่นคงทางพลังงานและอาหาร ความสามารถในการรักษาผลประโยชน์ของชาติภายใต้การเปลี่ยนแปลงของสภาวะแวดล้อมระหว่างประเทศ และการอยู่ร่วมกันอย่างสันติประสานสอดคล้องกันด้านความมั่นคงในประชาคมอาเซียนและประชาคมโลกอย่างมีเกียรติและศักดิ์ศรี

ความมั่นคง หมายถึง การมีความมั่นคงปลอดภัยจากภัยและการเปลี่ยนแปลงทั้งภายในประเทศและภายนอกประเทศในทุกระดับ ทั้งระดับประเทศ สังคม ชุมชน ครัวเรือน และปัจเจกบุคคล และมีความมั่นคงในทุกมิติ ทั้งมิติทางการทหาร เศรษฐกิจ สังคม สิ่งแวดล้อม และการเมือง เช่น ประเทศมีความมั่นคงในเอกราชและอธิปไตย มีการปกครองระบอบประชาธิปไตยที่มีพระมหากษัตริย์ทรงเป็นประมุข สถาบันชาติ ศาสนา พระมหากษัตริย์มีความเข้มแข็งเป็นศูนย์กลางและเป็นที่ยึดเหนี่ยวจิตใจของประชาชน มีระบบการเมืองที่มั่นคงเป็นกลไกที่นำไปสู่การบริหารประเทศที่ต่อเนื่องและโปร่งใสตามหลักธรรมาภิบาล สังคมมีความปรองดองและความสามัคคี สามารถฉีกกำลังเพื่อพัฒนาประเทศ ชุมชนมีความเข้มแข็ง ครอบครัวมีความอบอุ่น ประชาชนมีความมั่นคงในชีวิต มีงานและรายได้ที่มั่นคงพอเพียงกับการดำรงชีวิต มีการออมสำหรับวัยเกษียณ ความมั่นคงของอาหาร พลังงาน และน้ำ มีที่อยู่อาศัยและความปลอดภัยในชีวิตทรัพย์สิน

ความมั่งคั่ง หมายถึง ประเทศไทยมีการขยายตัวของเศรษฐกิจอย่างต่อเนื่องและมีความยั่งยืนจนเข้าสู่กลุ่มประเทศรายได้สูง ความเหลื่อมล้ำของการพัฒนาลดลง ประชากรมีความอยู่ดีมีสุขได้รับผลประโยชน์จากการพัฒนาอย่างเท่าเทียมกันมากขึ้น และมีการพัฒนาอย่างทั่วถึงทุกภาคส่วนมีคุณภาพชีวิตตามมาตรฐานขององค์การสหประชาชาติ ไม่มีประชาชนที่อยู่ในภาวะความยากจนเศรษฐกิจในประเทศไทยมีความเข้มแข็ง ขณะเดียวกันต้องมีความสามารถในการแข่งขันกับประเทศต่างๆทั้งในตลาดโลกและตลาดภายในประเทศเพื่อให้สามารถสร้างรายได้ทั้งจากภายในและภายนอกประเทศตลอดจนมีการสร้างฐานเศรษฐกิจและสังคมแห่งอนาคต เพื่อให้สอดคล้องกับบริบทการพัฒนาที่เปลี่ยนแปลงไป และประเทศไทยมีบทบาทที่สำคัญในเวทีโลก และมีความสัมพันธ์ทางเศรษฐกิจและการค้าอย่างแน่นแฟ้นกับประเทศในภูมิภาคเอเชีย เป็นจุดสำคัญของการเชื่อมโยงในภูมิภาค ทั้งการคมนาคมขนส่ง การผลิต การค้า การลงทุน และการทำธุรกิจ เพื่อให้เป็นพลังในการพัฒนา นอกจากนี้ยังมีความสมบูรณ์ในทุนที่จะสามารถสร้างการพัฒนาต่อเนื่องไปได้ ได้แก่ ทุนมนุษย์ ทุนทางปัญญา ทุนทางการเงิน ทุนที่เป็นเครื่องมือเครื่องจักร ทุนทางสังคม และทุนทรัพยากรธรรมชาติและสิ่งแวดล้อม

ความยั่งยืน หมายถึง การพัฒนาที่สามารถสร้างความเจริญ รายได้ และคุณภาพชีวิตของประชาชนให้เพิ่มขึ้นอย่างต่อเนื่อง ซึ่งเป็นการเจริญเติบโตของเศรษฐกิจที่อยู่บนหลักการใช้ การรักษาและการฟื้นฟูฐานทรัพยากรธรรมชาติอย่างยั่งยืน ไม่ใช้ทรัพยากรธรรมชาติจนเกินพอดี ไม่สร้างมลภาวะต่อสิ่งแวดล้อมจนเกินความสามารถในการรองรับและเยียวยาของระบบนิเวศ การผลิตและการบริโภคเป็นมิตรกับสิ่งแวดล้อม และสอดคล้องกับเป้าหมายการพัฒนาที่ยั่งยืน ทรัพยากรธรรมชาติมีความอุดมสมบูรณ์มากขึ้นและสิ่งแวดล้อมมีคุณภาพดีขึ้น คนมีความรับผิดชอบต่อสังคม มีความเอื้ออาทร เสียสละเพื่อผลประโยชน์ส่วนรวม รัฐบาลมีนโยบายที่มุ่งประโยชน์ส่วนรวมอย่างยั่งยืนและให้ความสำคัญกับการมีส่วนร่วมของประชาชน และทุกภาคส่วนในสังคมยึดถือและปฏิบัติตามหลักปรัชญาของเศรษฐกิจพอเพียงเพื่อการพัฒนาอย่างสมดุล มีเสถียรภาพ และยั่งยืน

โดยมีเป้าหมายการพัฒนาประเทศ คือ “ประเทศชาติมั่นคง ประชาชนมีความสุข เศรษฐกิจพัฒนาอย่างต่อเนื่อง สังคมเป็นธรรม ฐานทรัพยากรธรรมชาติยั่งยืน” โดยยกระดับศักยภาพของประเทศในหลากหลายมิติ พัฒนาค้นในทุกมิติและในทุกช่วงวัยให้เป็นคนดี เก่ง และมีคุณภาพ สร้างโอกาสและความเสมอภาคทางสังคม สร้างการเติบโตบนคุณภาพชีวิตที่เป็นมิตรกับสิ่งแวดล้อม และมีภาครัฐของประชาชนเพื่อประชาชนและประโยชน์ส่วนรวม โดยการประเมินผลการพัฒนาตามยุทธศาสตร์ชาติ ประกอบด้วย

- ๑) ความอยู่ดีมีสุขของคนไทยและสังคมไทย
- ๒) ชีตความสามารถในการแข่งขัน การพัฒนาเศรษฐกิจ และการกระจายรายได้
- ๓) การพัฒนาทรัพยากรมนุษย์ของประเทศ
- ๔) ความเท่าเทียมและความเสมอภาคของสังคม
- ๕) ความหลากหลายทางชีวภาพ คุณภาพสิ่งแวดล้อม และความยั่งยืนของทรัพยากรธรรมชาติ
- ๖) ประสิทธิภาพการบริหารจัดการและการเข้าถึงการให้บริการของภาครัฐ

แผนพัฒนาท้องถิ่น (พ.ศ. ๒๕๖๑ - ๒๕๖๕)

โดยองค์การบริหารส่วนตำบลหินโคน อำเภอจักราช จังหวัดนครราชสีมา



#### ๔. ประเด็นยุทธศาสตร์ชาติ

##### ๔.๑ ยุทธศาสตร์ชาติด้านความมั่นคง

- (๑) การรักษาความสงบภายในประเทศ
- (๒) การป้องกันและแก้ไขปัญหามีผลกระทบต่อความมั่นคง
- (๓) การพัฒนาศักยภาพของประเทศให้พร้อมเผชิญภัยคุกคามที่กระทบต่อ

ความมั่นคงของชาติ

- (๔) การบูรณาการความร่วมมือด้านความมั่นคงกับอาเซียนและนานาชาติ

รวมถึงองค์กรภาครัฐและที่มีใช้ภาครัฐ

- (๕) การพัฒนากลไกการบริหารจัดการความมั่นคงแบบองค์รวม

##### ๔.๒ ยุทธศาสตร์ชาติด้านการสร้างความสามารถในการแข่งขัน

- (๑) การเกษตรสร้างมูลค่า
- (๒) อุตสาหกรรมและบริการแห่งอนาคต
- (๓) สร้างความหลากหลายด้านการท่องเที่ยว
- (๔.๑) โครงสร้างพื้นฐาน เชื่อมไทย เชื่อมโลก
- (๕) พัฒนาเศรษฐกิจบนพื้นฐานผู้ประกอบการยุคใหม่

##### ๔.๓ ยุทธศาสตร์ชาติด้านการพัฒนาและเสริมสร้างศักยภาพทรัพยากรมนุษย์

- (๑) การปรับเปลี่ยนค่านิยมและวัฒนธรรม
- (๒) การพัฒนาศักยภาพคนตลอดช่วงชีวิต
- (๓) ปฏิรูปกระบวนการเรียนรู้ที่ตอบสนองต่อการเปลี่ยนแปลงในศตวรรษที่ ๒๑
- (๔) การตระหนักถึงพหุปัญญาของมนุษย์ที่หลากหลาย
- (๕) การเสริมสร้างให้คนไทยมีสุขภาวะที่ดี
- (๖) การสร้างสภาพแวดล้อมที่เอื้อต่อการพัฒนาและเสริมสร้างศักยภาพ

ทรัพยากรมนุษย์

- (๗) การเสริมสร้างศักยภาพการกีฬาในการสร้างคุณค่าทางสังคมและพัฒนา

ประเทศ

##### ๔.๔ ยุทธศาสตร์ชาติด้านการสร้างโอกาสและความเสมอภาคทางสังคม

- (๑) การลดความเหลื่อมล้ำ สร้างความเป็นธรรมในทุกมิติ
- (๒) การกระจายศูนย์กลางความเจริญทางเศรษฐกิจ สังคม และเทคโนโลยี
- (๓) การเสริมสร้างพลังทางสังคม
- (๔) การเพิ่มขีดความสามารถของชุมชนท้องถิ่นในการพัฒนา การพึ่งตนเองและ

การจัดการตนเอง

##### ๔.๕ ยุทธศาสตร์ชาติด้านการสร้างการเติบโตบนคุณภาพชีวิตที่เป็นมิตรกับ

สิ่งแวดล้อม

- (๑) สร้างการเติบโตอย่างยั่งยืนบนสังคมเศรษฐกิจสีเขียว
- (๒) สร้างการเติบโตอย่างยั่งยืนบนสังคมเศรษฐกิจภาคทะเล
- (๓) สร้างการเติบโตอย่างยั่งยืนบนสังคมที่เป็นมิตรต่อสภาพภูมิอากาศ
- (๔) พัฒนาพื้นที่เมือง ชนบท เกษตรกรรมและอุตสาหกรรมเชิงนิเวศ มุ่งเน้น

ความเป็นเมืองที่เติบโตอย่างต่อเนื่อง

- (๕) พัฒนาความมั่นคงน้ำ พลังงาน และเกษตรที่เป็นมิตรต่อสิ่งแวดล้อม
- (๖) ยกระดับกระบวนการทัศน์เพื่อกำหนดอนาคตประเทศ

#### ๔.๖ ยุทธศาสตร์ชาติด้านการปรับสมดุลและพัฒนาระบบการบริหารจัดการภาครัฐ

(๑) ภาครัฐที่ยึดประชาชนเป็นศูนย์กลาง ตอบสนองความต้องการ และให้บริการอย่างสะดวกรวดเร็ว โปร่งใส

(๒) ภาครัฐบริหารงานแบบบูรณาการโดยมียุทธศาสตร์ชาติเป็นเป้าหมายและเชื่อมโยงการพัฒนาในทุกระดับ ทุกประเด็น ทุกภารกิจ และทุกพื้นที่

(๓) ภาครัฐมีขนาดเล็กลง เหมาะสมกับภารกิจ ส่งเสริมให้ประชาชนและทุกภาคส่วนมีส่วนร่วมในการพัฒนาประเทศ

(๔) ภาครัฐมีความทันสมัย

(๕) บุคลากรภาครัฐเป็นคนดีและเก่ง ยึดหลักคุณธรรม จริยธรรม มีจิตสำนึก มีความสามารถสูง มุ่งมั่น และเป็นมืออาชีพ

(๖) ภาครัฐมีความโปร่งใส ปลอดการทุจริตและประพฤติมิชอบ

(๗) กฎหมายมีความสอดคล้องเหมาะสมกับบริบทต่าง ๆ และมีเท่าที่จำเป็น

(๘) กระบวนการยุติธรรมเคารพสิทธิมนุษยชนและปฏิบัติต่อประชาชนโดยเสมอภาค

#### ๑.๒ แผนพัฒนาเศรษฐกิจและสังคมแห่งชาติ ฉบับที่ ๑๒ (พ.ศ. ๒๕๖๐ – ๒๕๖๔)

แผนพัฒนาเศรษฐกิจและสังคมแห่งชาติ ฉบับที่ ๑๒ (พ.ศ. ๒๕๖๐ – ๒๕๖๔) ได้จัดทำขึ้นในช่วงเวลาของการปฏิรูปประเทศและสถานการณ์โลกที่เปลี่ยนแปลงอย่างรวดเร็วและเชื่อมโยงกันใกล้ชิดกันมากขึ้น โดยได้น้อมนำหลัก “ปรัชญาของเศรษฐกิจพอเพียง” มาเป็นปรัชญานาทางในการพัฒนาประเทศต่อเนื่องจากแผนพัฒนา ฉบับที่ ๙-๑๑ เพื่อเสริมสร้างภูมิคุ้มกันและช่วยให้สังคมไทยสามารถยืนหยัดอยู่ได้อย่างมั่นคง เกิดภูมิคุ้มกัน และมีการบริหารจัดการความเสี่ยงอย่างเหมาะสม ส่งผลให้การพัฒนาประเทศสู่ความสมดุลและยั่งยืน

ในการจัดทำแผนพัฒนา ฉบับที่ ๑๒ ครั้งนี้ สำนักงานคณะกรรมการพัฒนาการเศรษฐกิจและสังคมแห่งชาติ (สศช.) ได้จัดทำบนพื้นฐานของกรอบยุทธศาสตร์ชาติ ๒๐ ปี (พ.ศ. ๒๕๖๐ – ๒๕๗๙) ซึ่งเป็นแผนหลักของการพัฒนาประเทศ และเป้าหมายการพัฒนาที่ยั่งยืน (Sustainable Development Goals: SDGs) รวมทั้งการปรับโครงสร้างประเทศไทยไปสู่ประเทศไทย ๔.๐ ตลอดจนประเด็นการปฏิรูปประเทศ นอกจากนั้น ได้ให้ความสำคัญกับการมีส่วนร่วมของภาคีการพัฒนาทุกภาคส่วน ทั้งในระดับกลุ่มอาชีพ ระดับภาค และระดับประเทศในทุกขั้นตอนของแผนฯ อย่างกว้างขวางและต่อเนื่อง เพื่อร่วมกันกำหนดวิสัยทัศน์และ ทิศทางการพัฒนาประเทศ รวมทั้งร่วมจัดหารายละเอียดยุทธศาสตร์ของแผนฯ เพื่อมุ่งสู่ “ความมั่นคง มั่งคั่ง และยั่งยืน”

การพัฒนาประเทศในระยะแผนพัฒนา ฉบับที่ ๑๒ จึงเป็นจุดเปลี่ยนที่สำคัญในการเชื่อมต่อกับยุทธศาสตร์ชาติ ๒๐ ปี ในลักษณะการแปลงยุทธศาสตร์ระยะยาวสู่การปฏิบัติ โดยในแต่ละยุทธศาสตร์ของแผนพัฒนา ฉบับที่ ๑๒ ได้กำหนดประเด็นการพัฒนา พร้อมทั้งแผนงาน/โครงการสำคัญที่ต้องดำเนินการให้เห็นผลเป็นรูปธรรมในช่วง ๕ ปีแรกของการขับเคลื่อนยุทธศาสตร์ชาติ เพื่อเตรียมความพร้อมคน สังคม และระบบเศรษฐกิจของประเทศให้สามารถปรับตัวรองรับผลกระทบจากการเปลี่ยนแปลงได้อย่างเหมาะสม ขณะเดียวกัน ยังได้กำหนดแนวคิดและกลไกการขับเคลื่อนและติดตามประเมินผลที่ชัดเจน เพื่อกำกับให้การพัฒนาเป็นไปอย่างมีทิศทางและเกิดประสิทธิภาพ นาไปสู่การพัฒนาเพื่อประโยชน์สุขที่ยั่งยืนของสังคมไทย

## ๑. ภาพรวมการพัฒนาในช่วงแผนพัฒนาฯ ฉบับที่ ๑๒

### ๑.๑ หลักการ

๑.๒ จุดเปลี่ยนสำคัญในแผนพัฒนาเศรษฐกิจและสังคมฉบับที่ ๑๒

๑.๓ ประเด็นการพัฒนาหลักที่สำคัญในช่วงแผนพัฒนาฯ ฉบับที่ ๑๒

## ๒. การประเมินสภาพแวดล้อมการพัฒนาประเทศ

๒.๑ สถานการณ์และแนวโน้มภายนอก

๒.๒ สถานการณ์และแนวโน้มภายใน

## ๓. วัตถุประสงค์และเป้าหมายการพัฒนาในช่วงแผนพัฒนาฯ ฉบับที่ ๑๒

๓.๑. วัตถุประสงค์

๓.๒. เป้าหมายรวม

## ๔. ยุทธศาสตร์การพัฒนาประเทศ

ยุทธศาสตร์ในแผนพัฒนาฯ ฉบับที่ ๑๒ มีทั้งหมด ๑๐ ยุทธศาสตร์ โดยมี ๖ ยุทธศาสตร์ตามกรอบยุทธศาสตร์ชาติ ๒๐ ปี และอีก ๔ ยุทธศาสตร์ที่เป็นปัจจัยสนับสนุน ดังนี้

๔.๑ ยุทธศาสตร์การเสริมสร้างและพัฒนาศักยภาพทุนมนุษย์

๔.๒ ยุทธศาสตร์การสร้างความเป็นธรรมและลดความเหลื่อมล้ำในสังคม

๔.๓ ยุทธศาสตร์การสร้างความเข้มแข็งทางเศรษฐกิจและแข่งขันได้อย่างยั่งยืน

๔.๔ ยุทธศาสตร์การเติบโตที่เป็นมิตรกับสิ่งแวดล้อมเพื่อการพัฒนาที่ยั่งยืน

๔.๕ ยุทธศาสตร์การเสริมสร้างความมั่นคงแห่งชาติเพื่อการพัฒนาประเทศสู่ความมั่งคั่งและยั่งยืน

๔.๖ ยุทธศาสตร์การบริหารจัดการในภาครัฐ การป้องกันการทุจริตประพฤติดมิชอบ และธรรมาภิบาลในสังคมไทย

๔.๗ ยุทธศาสตร์การพัฒนาโครงสร้างพื้นฐานและระบบโลจิสติกส์

๔.๘ ยุทธศาสตร์การพัฒนาวิทยาศาสตร์ เทคโนโลยี วิจัย และนวัตกรรม

๔.๙ ยุทธศาสตร์การพัฒนาภาค เมือง และพื้นที่เศรษฐกิจ

๔.๑๐ ยุทธศาสตร์ความร่วมมือระหว่างประเทศเพื่อการพัฒนา

## ๕. การขับเคลื่อนแผนพัฒนาฯ ฉบับที่ ๑๒ สู่การปฏิบัติ

๕.๑ หลักการ

๕.๒ แนวทางขับเคลื่อนแผนพัฒนาฯ ฉบับที่ ๑๒

๕.๓ การติดตามประเมินผลแผนพัฒนาฯ ฉบับที่ ๑๒

## ๑.๓ แผนพัฒนาภาค/แผนพัฒนากลุ่มจังหวัด/แผนพัฒนาจังหวัด

### ➔ แผนพัฒนาภาคตะวันออกเฉียงเหนือ พ.ศ. ๒๕๖๐ – ๒๕๖๕ ฉบับทบทวน

#### ๑. สภาพทั่วไป

๑.๑ ที่ตั้ง ภาคตะวันออกเฉียงเหนือ ตั้งอยู่ระหว่างละติจูด ๑๔°๗' ถึง ๑๘°๒๗' เหนือ และลองจิจูด ๑๐๐°๕๔' ถึง ๑๐๕°๓๗' ตะวันออก ตั้งอยู่ในตำแหน่งศูนย์กลางของอนุภูมิภาคกลุ่มแม่น้ำโขง โดยมีอาณาเขตติดต่อกับสาธารณรัฐประชาธิปไตยประชาชนลาว ด้านตะวันออกและด้านเหนือ มีแม่น้ำโขงเป็นเส้นกั้นพรมแดน และด้านใต้ ติดต่อราชอาณาจักรกัมพูชา โดยมีเทือกเขาพนมดงรัก กั้นพรมแดน

## ๒.๒ รถไฟ

## ๒.๓ สนามบิน

## ๒.๔ ด้านชายแดน

๒.๕ แผนงานพัฒนาโครงสร้างพื้นฐานขนาดใหญ่ที่อยู่ระหว่างดำเนินการในภาค ได้แก่ รถไฟความเร็วสูง (ช่วงกรุงเทพฯ-นครราชสีมา ช่วงนครราชสีมา-หนองคาย) รถไฟทางคู่ (ช่วงชุมทางถนนจิระ-ขอนแก่น ช่วงขอนแก่น-หนองคาย ช่วงจิระ-อุบลราชธานี) ทางหลวงพิเศษระหว่างเมืองและทางพิเศษ (ช่วงบางปะอิน-นครราชสีมา ช่วงระยอง-เศรษฐกิจ EWEC ด้านตะวันออก)

## ๒.๖ บริการสาธารณูปโภค

### ๒.๖.๑ ไฟฟ้า

### ๒.๖.๒ ประปา

## ๓. สภาพเศรษฐกิจและรายได้

### ๓.๑ ภาพรวมเศรษฐกิจ

### ๓.๒ เศรษฐกิจรายสาขา

### ๓.๓ เศรษฐกิจระดับครัวเรือน

## ๔. ประชากรและสังคม

### ๔.๑ ประชากร

จำนวนประชากรของภาคมากที่สุดของประเทศ ปี ๒๕๖๐ มีจำนวนประชากร ๒๑.๘๘ ล้านคน หรือร้อยละ ๓๓.๒ ของประเทศ เพิ่มขึ้นจาก ๒๑.๖๙ ล้านคน ในปี ๒๕๕๕ และมีอัตราการเพิ่มขึ้นของประชากรในช่วงปี ๒๕๕๕-๒๕๕๐ โดยเฉลี่ยร้อยละ ๐.๓๑ ต่ำกว่าประเทศที่มีอัตราการเพิ่มเฉลี่ยร้อยละ ๐.๕๔ โดยจังหวัดนครราชสีมา มีประชากรมากที่สุด ๒.๕๘ ล้านคน รองลงมา คือ จังหวัดอุบลราชธานี มีประชากร ๑.๘๑ ล้านคน และจังหวัดขอนแก่น มีประชากร ๑.๗๖ ล้านคน คิดเป็นร้อยละ ๑๒.๐ ๘.๕ และ ๘.๒ ของประชากรภาค ตามลำดับ

### ๔.๒ แรงงาน

แรงงานส่วนใหญ่มีความรู้ระดับประถมศึกษา แรงงานระดับอาชีวะมีสัดส่วนน้อยมาก ในปี ๒๕๖๐ มีกำลังแรงงาน ๙.๖๓ ล้านคน ส่วนใหญ่อยู่ในภาคเกษตร ร้อยละ ๕๐.๗๗ ของกำลังแรงงาน ของภาค จำนวนแรงงานที่มีความรู้ระดับประถมลดลง จากร้อยละ ๕๗.๘ ในปี ๒๕๕๕ เป็นร้อยละ ๕๖.๔๘ ในปี ๒๕๖๐ มีความรู้ระดับมัธยมต้น เพิ่มขึ้นจากร้อยละ ๑๖.๐๒ ในปี ๒๕๕๕ เป็นร้อยละ ๑๗.๙ ในปี ๒๕๖๐ ระดับมัธยมปลาย เพิ่มขึ้นจากร้อยละ ๑๑.๘๗ ในปี ๒๕๕๕ เป็นร้อยละ ๑๑.๙๖ ในปี ๒๕๖๐ แรงงานระดับอาชีวะเพิ่มขึ้นเล็กน้อยจากร้อยละ ๒.๐๗ ในปี ๒๕๕๕ เป็นร้อยละ ๒.๐๙ ในปี ๒๕๖๐ ระดับอุดมศึกษา เพิ่มขึ้นจากร้อยละ ๗.๐๕ ในปี ๒๕๕๕ เป็นร้อยละ ๙.๕๖ ในปี ๒๕๖๐

### ๔.๓ การศึกษา

สถาบันการศึกษาทุกระดับ โดยระดับอุดมศึกษามี ๕๓ แห่ง ครอบคลุมเกือบทุกจังหวัด แยกเป็นมหาวิทยาลัยของรัฐ ๓๖ แห่ง เอกชน ๑๐ แห่ง และสถาบันวิทยาลัยชุมชน ๗ แห่ง ในจำนวนนี้เป็นสถาบันวิจัย ๑๒ แห่ง ซึ่งมากที่สุดในประเทศ

### ๔.๔ สาธารณสุข

มีสถานบริการสาธารณสุขให้บริการครอบคลุมทั่วถึงทุกพื้นที่ ในปี ๒๕๖๐ มีจำนวนโรงพยาบาลรัฐบาล ๓๒๓ แห่ง ได้แก่ โรงพยาบาลชุมชน (รพช.) ๒๙๑ แห่ง โรงพยาบาลทั่วไป (รพท.) ๒๓ แห่ง โรงพยาบาลศูนย์ (รพศ.) ๙ แห่ง และโรงพยาบาลส่งเสริมสุขภาพตำบล (รพ.สต.) ๓,๔๗๗ แห่ง

## ๕. ทรัพยากรธรรมชาติ สิ่งแวดล้อม และภัยพิบัติ

### ๕.๑ สถานการณ์ด้านทรัพยากรธรรมชาติและสิ่งแวดล้อม

ทรัพยากรป่าไม้มีแนวโน้มลดลง ในปี ๒๕๖๐ ภาคตะวันออกเฉียงเหนือมีพื้นที่ป่าไม้ จำนวน ๑๕.๖๖ ล้านไร่ คิดเป็นร้อยละ ๑๔.๙ ของพื้นที่ภาค หรือร้อยละ ๑๕.๓ ของพื้นที่ป่าไม้ทั้งประเทศ ในช่วงปี ๒๕๕๖-๒๕๖๐ มีอัตราการเปลี่ยนแปลงของพื้นที่ป่าไม้ของภาคลดลงเฉลี่ยร้อยละ ๐.๒๔ เนื่องจาก การบุกรุกพื้นที่ป่าไม้เพื่อการเกษตรที่เพิ่มมากขึ้น โดยจังหวัดที่มีพื้นที่ป่าไม้ต่อพื้นที่จังหวัดมากที่สุดได้แก่ จังหวัดมุกดาหาร รองลงมาคือ จังหวัดชัยภูมิ จังหวัดเลย และจังหวัดอุบลราชธานี

### ๕.๒ สถานการณ์ด้านภัยพิบัติ

การเกิดไฟป่ามีแนวโน้มเพิ่มขึ้น ในช่วงปี ๒๕๕๖-๒๕๖๐ มีจำนวนการเกิดไฟป่าเพิ่มขึ้นเฉลี่ยร้อยละ ๘.๘ โดยปี ๒๕๖๐ เกิดไฟไหม้ป่า จำนวน ๘๗๘ ครั้ง พื้นที่ถูกไฟไหม้ ๙,๖๘๗ ไร่ ลดลงจาก ปี ๒๕๕๖ ที่มีจำนวน ๑,๕๗๔ ครั้ง และจำนวนพื้นที่ป่าถูกไฟไหม้ ๑๙,๖๒๒ ไร่ ซึ่งเป็นปีที่เกิดไฟไหม้ป่ามากที่สุด โดยในระหว่างปี ๒๕๕๖-๒๕๖๐ เกิดไฟไหม้ป่าเฉลี่ย ๑,๒๖๘.๘ ครั้งต่อปี คิดเป็นพื้นที่ที่ถูกไฟไหม้เฉลี่ย ๑๘,๗๔๑.๒ ไร่ต่อปี

## ๖. สภาวะแวดล้อม

### ๖.๑ จุดแข็ง

### ๖.๒ จุดอ่อน

### ๖.๓ โอกาส

### ๖.๔ ภัยคุกคาม

## ๗. ปัญหาและประเด็นท้าทาย

## ๘. แนวคิดและทิศทางการพัฒนา

ภาคตะวันออกเฉียงเหนือมีปัญหาพื้นฐานด้านการขาดแคลนน้ำ ดินคุณภาพต่ำ ประสบอุทกภัยและ ภัยแล้งซ้ำซาก คนมีปัญหาทั้งในด้านความยากจน และมีปัญหาภาวะทุพโภชนาการ แต่มีความพร้อม ด้านสถาบันการศึกษาและสถาบันวิจัย ดังนั้น การพัฒนาเศรษฐกิจและสังคมภาคตะวันออกเฉียงเหนือไปสู่ความ “มั่นคง มั่งคั่ง ยั่งยืน” จำเป็นจะต้องแก้ไขปัญหาลักษณะควบคู่ไปกับการพัฒนาการวิจัยเพื่อใช้ความรู้ เทคโนโลยี นวัตกรรม และความคิดสร้างสรรค์ในการเสริมสร้างความเข้มแข็งของเศรษฐกิจภายในภาคให้มีการเจริญเติบโตได้อย่างเต็มศักยภาพ พร้อมทั้งการแสวงหาโอกาสการนำความรู้ ทุน เทคโนโลยีและนวัตกรรมจากภายนอกมาช่วยขับเคลื่อน โดยการใช้ประโยชน์จากโครงการพัฒนาโครงสร้างพื้นฐานด้านคมนาคมขนส่งขนาดใหญ่ที่เชื่อมโยงภาคตะวันออกเฉียงเหนือกับโครงข่ายระบบการคมนาคมขนส่งและพื้นที่เศรษฐกิจหลักของประเทศ รวมทั้งการใช้ประโยชน์จากการเชื่อมโยงและสอดคล้องกับประเทศเพื่อนบ้านในกลุ่ม อนุภูมิภาคแม่น้ำโขงที่กำลังมีการเจริญเติบโตอย่างรวดเร็วมาเสริมสร้างกิจกรรมการพัฒนาใหม่ ๆ ให้แก่ภาค เพื่อให้มีอัตราการเติบโตที่สูงเพียงพอต่อการลดความเหลื่อมล้ำกับพื้นที่ส่วนอื่นๆ ของประเทศได้ ในระยะยาว

๘.๑ เป้าหมายเชิงยุทธศาสตร์ : พัฒนาอีสานสู่มิติใหม่ให้เป็น “ศูนย์กลางเศรษฐกิจของอนุภูมิภาค ลุ่มแม่น้ำโขง”

### ๘.๒ วัตถุประสงค์

๘.๒.๑ เพื่อแก้ปัญหาปัจจัยพื้นฐานด้านน้ำและดิน ให้เอื้อต่อการประกอบอาชีพ การดำรงชีพ และการพัฒนาเศรษฐกิจของภาค

๘.๒.๒ เพื่อดูแลช่วยเหลือคนจน ผู้ด้อยโอกาส และผู้สูงอายุ ให้มีคุณภาพชีวิตที่ดี พึ่งพาตนเอง พึ่งพาครอบครัว และพึ่งพากันในชุมชนได้

๘.๒.๓ เพื่อยกระดับการผลิตและการสร้างมูลค่าเพิ่มโดยใช้ความรู้เทคโนโลยี และนวัตกรรม สนับสนุนให้การเติบโตทางเศรษฐกิจของภาคไม่ต่ำกว่าระดับประเทศ

๘.๒.๔ เพื่อเชื่อมโยงห่วงโซ่มูลค่าของระบบเศรษฐกิจภาคเข้ากับระบบเศรษฐกิจของประเทศ และภูมิภาคเอเชียตะวันออกเฉียงใต้

๘.๒.๕ เพื่อพัฒนาภาคตะวันออกเฉียงเหนือเป็นศูนย์กลางเศรษฐกิจของอนุภูมิภาคลุ่มแม่น้ำโขง และมีบทบาทสนับสนุนประเทศเป็นศูนย์กลางภูมิภาคเอเชียตะวันออกเฉียงใต้

### ๘.๓ เป้าหมาย

๘.๓.๑ อัตราการเจริญเติบโตทางเศรษฐกิจของภาคตะวันออกเฉียงเหนือขยายตัวเพิ่มขึ้น

๘.๓.๒ สัมประสิทธิ์ความไม่เสมอภาค (Gini Coefficient) ในการกระจายรายได้ภาคตะวันออกเฉียงเหนือลดลง

### ๘.๔ ตัวชี้วัดและค่าเป้าหมาย

ตัวชี้วัด	ค่าฐาน	ค่าเป้าหมาย				
		๒๕๖๒	๒๕๖๓	๒๕๖๔	๒๕๖๕	๒๕๖๒-๒๕๖๕
อัตราการเจริญเติบโตทางเศรษฐกิจของภาคตะวันออกเฉียงเหนือ	๘๙๒,๖๗๖ ล้านบาท (ปี ๒๕๕๙)	ขยายตัวไม่ต่ำกว่าร้อยละ ๓.๕	ขยายตัวไม่ต่ำกว่าร้อยละ ๓.๕	ขยายตัวไม่ต่ำกว่าร้อยละ ๓.๕	ขยายตัวไม่ต่ำกว่าร้อยละ ๓.๕	ขยายตัวเฉลี่ยร้อยละ ๓.๕ต่อปี
สัมประสิทธิ์ความไม่เสมอภาค (Gini Coefficient) ในการกระจายรายได้ภาคตะวันออกเฉียงเหนือ	๐.๔๔๖ (ปี ๒๕๖๐)	ลดลงต่ำกว่า ๐.๔๔๖	ลดลงต่ำกว่า ๐.๔๔๖	ลดลงต่ำกว่า ๐.๔๔๖	ลดลงต่ำกว่า ๐.๔๔๖	ลดลงต่ำกว่า ๐.๔๔๖

๘.๕.๑ ยุทธศาสตร์ที่ ๑ บริหารจัดการน้ำให้เพียงพอต่อการพัฒนาเศรษฐกิจและคุณภาพชีวิตอย่างยั่งยืน

๘.๕.๒ ยุทธศาสตร์ที่ ๒ แก้ไขปัญหาความยากจนและพัฒนาคุณภาพชีวิตผู้มีรายได้น้อยเพื่อลดความเหลื่อมล้ำทางสังคม

๘.๕.๓ ยุทธศาสตร์ที่ ๓ สร้างความเข้มแข็งของฐานเศรษฐกิจภายในควบคู่กับ การแก้ปัญหาทรัพยากรธรรมชาติและสิ่งแวดล้อม

๘.๕.๔ ยุทธศาสตร์ที่ ๔ พัฒนาการท่องเที่ยวเชิงบูรณาการ

๘.๕.๕ ยุทธศาสตร์ที่ ๕ ใช้โอกาสจากการพัฒนาโครงข่ายคมนาคมขนส่งที่เชื่อมโยงพื้นที่เศรษฐกิจหลักภาคกลางและพื้นที่ระเบียงเศรษฐกิจภาคตะวันออก (EEC) เพื่อพัฒนาเมือง และพื้นที่เศรษฐกิจใหม่ๆ ของภาค

๔.๕.๖ ยุทธศาสตร์ที่ ๖ พัฒนาความร่วมมือและใช้ประโยชน์จาก  
ข้อตกลงกับประเทศ เพื่อนบ้านในการสร้างความเข้มแข็งทางเศรษฐกิจตามแนวชายแดนและแนวระเบียง  
เศรษฐกิจ

➔ **แผนพัฒนากลุ่มจังหวัดภาคตะวันออกเฉียงเหนือตอนล่าง ๑ (นครราชสีมา  
ชัยภูมิ บุรีรัมย์ สุรินทร์) ระยะ ๕ ปี พ.ศ. ๒๕๖๑ – ๒๕๖๕ (ฉบับทบทวน) รอบปี พ.ศ.๒๕๖๓**

สำนักงานคณะกรรมการพัฒนาการเศรษฐกิจและสังคมแห่งชาติ (สศช.) ในฐานะฝ่าย  
เลขานุการ คณะกรรมการบูรณาการนโยบายพัฒนาภาค (ก.บ.ภ.) ได้แจ้งผลการประชุมคณะอนุกรรมการบูรณา  
การนโยบายพัฒนาภาค ด้านวิชาการ (อ.ก.บ.ภ. ด้านวิชาการ) ในการประชุมครั้งที่ ๑/๒๕๖๐ เมื่อวันที่ ๒๕  
กรกฎาคม ๒๕๖๑ โดยมีรองนายกรัฐมนตรี (นายวิษณุ เครืองาม) เป็นประธาน มีมติเห็นชอบนโยบายหลักเกณฑ์  
และวิธีการจัดทำแผนพัฒนาจังหวัดและกลุ่มจังหวัด (พ.ศ. ๒๕๖๑ - ๒๕๖๕) แผนปฏิบัติราชการประจำปีของ  
จังหวัดและกลุ่มจังหวัด ประจำปีงบประมาณ พ.ศ. ๒๕๖๓ และนายกรัฐมนตรี (พลเอกประยุทธ์จันทร์โอชา)  
เห็นชอบแนวทางการกำหนดกรอบการจัดสรรงบประมาณจังหวัดและกลุ่มจังหวัด ประจำปีงบประมาณ พ.ศ.  
๒๕๖๓ ตามมติที่ประชุม อ.ก.บ.ภ. ด้านวิชาการครั้งที่ ๒/๒๕๖๑ เมื่อวันที่ ๕ กันยายน ๒๕๖๑ และเห็นชอบแนว  
ทางการกำหนดกรอบการจัดสรรงบประมาณกลุ่มจังหวัด ซึ่งแบ่งงบประมาณเป็น ๒ ส่วนส่วนที่ ๑ งบประมาณเพื่อ  
การพัฒนาตามศักยภาพความต้องการของพื้นที่ หรือประเด็นร่วมของกลุ่มจังหวัดส่วนที่ ๒ งบประมาณเพื่อการ  
พัฒนาในลักษณะ Cluster หรือสนองนโยบายสำคัญของรัฐบาลเชิงพื้นที่

กลุ่มจังหวัดภาคตะวันออกเฉียงเหนือตอนล่าง ๑ จึงได้ดำเนินการทบทวนแผนพัฒนา  
กลุ่มจังหวัดภาคตะวันออกเฉียงเหนือตอนล่าง ๑ ระหว่างวันที่ ๒๐ - ๒๑ สิงหาคม ๒๕๖๑ โดยยึดยุทธศาสตร์ชาติ  
ระยะ ๒๐ ปี นโยบายรัฐบาล แผนการบริหารราชการแผ่นดิน แนวทางการพัฒนาเศรษฐกิจและสังคมแห่งชาติ ทิศ  
ทางการพัฒนาภาคยุทธศาสตร์การพัฒนาโครงสร้างพื้นฐานด้านคมนาคม แผนแม่บทจากกระทรวงที่เกี่ยวข้อง และ  
มุ่งเน้นการทำงานแบบเครือข่ายร่วมกันทุกภาคส่วน (ภาครัฐ ภาคเอกชน ภาคประชาสังคม และสถาบันการศึกษา)  
เพื่อร่วมกันกำหนดทิศทางการพัฒนากลุ่มจังหวัด ฯ ทั้งด้านเศรษฐกิจ ด้านสังคมและด้านทรัพยากรธรรมชาติและ  
สิ่งแวดล้อม เพื่อให้แผนพัฒนากลุ่มจังหวัด ฯ สามารถขับเคลื่อนไปได้ด้วยดีมีประสิทธิภาพ และประสิทธิผล ซึ่งจะ  
เป็นการเพิ่มขีดความสามารถในการแข่งขันของกลุ่มจังหวัด รวมทั้งเป็นการแก้ไขปัญหาาร่วมกันของกลุ่มจังหวัด ให้  
เหมาะสมกับโอกาสและศักยภาพของกลุ่มจังหวัด และนำไปสู่การกระตุ้นให้เกิดการลงทุนของภาคเอกชนและสร้าง  
รายได้ให้กลุ่มจังหวัด

แผนพัฒนากลุ่มจังหวัดภาคตะวันออกเฉียงเหนือตอนล่าง ๑ ระยะ ๕ ปี (พ.ศ.๒๕๖๑ -  
๒๕๖๕) ฉบับทบทวน ปี พ.ศ. ๒๕๖๓ ฉบับนี้ ได้รับความเห็นชอบจากคณะกรรมการบริหารงานกลุ่มจังหวัดแบบ  
บูรณาการ (ก.บ.ภ.) ภาคตะวันออกเฉียงเหนือตอนล่าง ๑ ในคราวประชุม ครั้งที่ ๘/๒๕๖๑ เมื่อวันที่ ๒๑ ธันวาคม  
๒๕๖๐ โดยสรุปประเด็นสำคัญ ดังนี้

#### **ตำแหน่งทางยุทธศาสตร์ (Strategies Position)**

- ๑) เป็นแหล่งผลิตสินค้าเกษตรและอาหารปลอดภัย
- ๒) เป็นแหล่งผลิตผลิตภัณฑ์ไหมระดับประเทศ
- ๓) เป็นแหล่งท่องเที่ยวที่มีความหลากหลายทั้งการท่องเที่ยวอารยธรรมขอม

เชิงนิเวศน์ การกีฬาที่มีชื่อเสียง

- ๔) เป็นประตูสู่อีสาน และเชื่อมโยงการค้าชายแดนกับประเทศเพื่อนบ้าน

เป้าหมายการพัฒนา  
ศูนย์กลางของเกษตรอุตสาหกรรม ผลิตภัณฑ์ใหม่ ท่องเที่ยวอารยธรรมขอม และสังคม  
เป็นสุข  
ประเด็นการพัฒนา (Strategies Issues) รวม ๓ ประเด็น คือ  
ประเด็นการพัฒนาที่ ๑ การพัฒนาขีดความสามารถในการแข่งขันเกษตรอุตสาหกรรม  
และแปรรูป  
ประเด็นการพัฒนาที่ ๒ การพัฒนาอุตสาหกรรมการท่องเที่ยวและการท่องเที่ยว และ  
ผลิตภัณฑ์ใหม่  
ประเด็นการพัฒนาที่ ๓ ยกระดับการพัฒนาคุณภาพชีวิต

### ➔ แผนพัฒนาจังหวัดนครราชสีมา (พ.ศ. ๒๕๖๑ – ๒๕๖๕)

แผนพัฒนาท้องถิ่นมีความสัมพันธ์กับแผนพัฒนาจังหวัด มีรายละเอียดดังนี้

#### ตำแหน่งทางยุทธศาสตร์

๑. เป็นศูนย์กลางอุตสาหกรรม การเกษตร การท่องเที่ยว Logistics และพลังงานสะอาดในภูมิภาค
๒. เป็นศูนย์กลางการศึกษา ศาสนา ศิลปวัฒนธรรม และสาธารณสุขที่มีคุณภาพมาตรฐานสากล  
ประชาชนมีคุณภาพชีวิตที่ดี
๓. เป็นแหล่งทรัพยากรธรรมชาติและสิ่งแวดล้อม
๔. เป็นศูนย์กลางในการป้องกันภัยคุกคาม และเสริมสร้างความมั่นคง เพื่อป้องกันสถาบันหลักของชาติ
๕. เป็นที่ตั้งของส่วนราชการที่มีการบริหารจัดการภาครัฐแบบบูรณาการอย่างยั่งยืน

วิสัยทัศน์ จังหวัดนครราชสีมา ระยะ ๔ ปี (พ.ศ. ๒๕๖๑ – ๒๕๖๕)

“โคราชเมืองน่าอยู่ มุ่งสู่สังคมใหม่ เกษตร อุตสาหกรรม ปลอดภัย”

#### เป้าประสงค์รวม

๑. เพื่อเพิ่มศักยภาพทางด้านเศรษฐกิจของจังหวัดนครราชสีมา
๒. เพื่อพัฒนาสังคมให้เป็นเมืองน่าอยู่
๓. เพื่อเพิ่มพูนความอุดมสมบูรณ์ของทรัพยากรธรรมชาติ และลดมลพิษด้านสิ่งแวดล้อม
๔. เพื่อเสริมสร้างความมั่นคงในการป้องกันและแก้ไขปัญหายภัยคุกคาม และป้องกันสถาบันหลักของชาติ
๕. เพื่อให้หน่วยงานภาครัฐมีสมรรถนะสูงอย่างมีประสิทธิภาพและประสิทธิผล

#### ประเด็นยุทธศาสตร์

๑. การพัฒนาและเพิ่มศักยภาพการแข่งขันเศรษฐกิจ
๒. ยกระดับสังคมให้เป็นเมืองน่าอยู่
๓. บริหารจัดการทรัพยากรธรรมชาติและสิ่งแวดล้อมให้มีความสมบูรณ์อย่างยั่งยืน
๔. การเสริมสร้างความมั่นคงทุกมิติ เพื่อป้องกันสถาบันหลักของชาติ และความปลอดภัยในชีวิตและทรัพย์สินของประชาชน
๕. การพัฒนาระบบการบริหารจัดการภาครัฐ

แผนพัฒนาท้องถิ่น (พ.ศ. ๒๕๖๑ – ๒๕๖๕)

โดยองค์การบริหารส่วนตำบลหินโคน อำเภอจักราช จังหวัดนครราชสีมา



เป้าประสงค์เชิงยุทธศาสตร์ ตัวชี้วัด และกลยุทธ์

ยุทธศาสตร์ที่	เป้าประสงค์เชิงยุทธศาสตร์	ตัวชี้วัด	กลยุทธ์
ยุทธศาสตร์ที่ ๑ การพัฒนาและเพิ่ม ศักยภาพการ แข่งขันเศรษฐกิจ	๑. เพื่อขยายอัตราการ เจริญเติบโตทาง เศรษฐกิจ	๑. อัตราการ เปลี่ยนแปลงของรายได้ เฉลี่ยของครัวเรือนใน จังหวัด (%)  ๒. อัตราการ เปลี่ยนแปลงของ ผลิตภัณฑ์มวลรวม จังหวัด (%)	๑. ส่งเสริมอาชีพเสริมเพื่อเพิ่ม รายได้ลดรายจ่าย ตามแนว เศรษฐกิจพอเพียง  ๒. ส่งเสริมการสร้างมูลค่าสินค้า และบริการภาคการเกษตรต้นทาง กลางทางและปลายทาง  ๓. ส่งเสริมการสร้างมูลค่าสินค้า และบริการภาคนอกการเกษตรต้น ทาง กลางทางและปลายทาง  ๔. สนับสนุนการผลิตและสร้าง ผลงานนวัตกรรมการเกษตร อุตสาหกรรมและอาหารปลอดภัย ที่สอดคล้องกับการพัฒนาจังหวัด  ๕. ส่งเสริมการนำนวัตกรรมการ เกษตร อุตสาหกรรมและอาหาร ปลอดภัย (Food Valley) มาเพิ่ม ศักยภาพในการผลิต  ๖. สนับสนุนการสร้างรายได้จาก การท่องเที่ยวและกีฬา  ๗. สนับสนุนการสร้างอาชีพใน ครัวเรือนในชุมชนต่างๆ โดยยึด หลักปรัชญาเศรษฐกิจพอเพียง
	๒. เพื่อสร้าง เสถียรภาพทาง เศรษฐกิจ	๔. อัตราการว่างงาน (%)  ๕. อัตราส่วนหนี้เฉลี่ยต่อ รายได้เฉลี่ยของ ครัวเรือน(เท่า)  ๖. อัตราส่วนการออม เฉลี่ยต่อรายได้เฉลี่ยของ ครัวเรือน (%)	๘. สร้างโอกาสและพัฒนาฝีมือ ให้กับผู้ว่างงาน  ๙. ส่งเสริมความเป็นอยู่ตาม แนวทางปรัชญาเศรษฐกิจพอเพียง  ๑๐. ส่งเสริมการออมของครัวเรือน

ยุทธศาสตร์ที่	เป้าประสงค์เชิงยุทธศาสตร์	ตัวชี้วัด	กลยุทธ์
	๓. เพื่อเพิ่มขีดความสามารถในการแข่งขัน	๗. ผลผลิตภาพแรงงาน (บาท/คน)  ๘. จำนวนผู้ประกอบการด้านนวัตกรรมและเทคโนโลยีเพิ่มขึ้น (ราย)	๑๑. เพิ่มทักษะความสามารถและความเชี่ยวชาญของแรงงาน เพื่อเพิ่มมูลค่าผลผลิตของสินค้าและบริการ  ๑๒. สนับสนุนการพัฒนาผู้ประกอบการฐานนวัตกรรม (Innovative Entrepreneurship Development) และผู้ประกอบการใหม่ทางธุรกิจ เทคโนโลยี (Tech Startup) ของจังหวัด  ๑๓. ส่งเสริมการให้ความรู้ด้านโครงสร้างพื้นฐานและโลจิสติกส์กับหน่วยงานภาครัฐภาคธุรกิจและเอกชน  ๑๔. เพิ่มทักษะความสามารถและความเชี่ยวชาญของแรงงานด้านการท่องเที่ยวเพื่อเพิ่มมูลค่าสินค้าและบริการ
ยุทธศาสตร์ที่ ๒ ยกระดับสังคม ให้เป็นเมืองหน้าอยู่	๑. เพื่อลดความยากจนและความเหลื่อมล้ำ	๑. ร้อยละของประชากรที่อยู่ใต้เส้นความยากจน (%)  ๒. สัมประสิทธิ์การกระจายรายได้ (Gini Coefficient)	๑. ส่งเสริมอาชีพเสริมเพื่อเพิ่มรายได้ลดรายจ่าย  ๒. ส่งเสริมการกระจายรายได้อย่างทั่วถึง และได้รับสิ่งอำนวยความสะดวกจากโครงสร้างพื้นฐานของภาครัฐ รวมทั้งระบบป้องกันภัยที่เอื้อต่อการกระจายเศรษฐกิจ
	๒. เพื่อพัฒนาโครงข่ายความคุ้มครองทางสังคม	๓. ร้อยละผู้อยู่ในระบบประกันสังคมต่อสำนักงานแรงงาน (%)  ๔. ร้อยละความครอบคลุมของบัตรประกันสุขภาพของประชาชน (%)	๓. ส่งเสริมการเข้าถึงระบบสังคมและประกันสังคมในแรงงาน  ๔. ส่งเสริมการจัดบริการสาธารณะสุขที่มีคุณภาพและสามารถบริการได้อย่างครอบคลุม
		๕. จำนวนศูนย์ช่วยเหลือสัตว์เร่ร่อนในพื้นที่จังหวัดนครราชสีมา (ศูนย์)	๕. ส่งเสริมการให้ความช่วยเหลือสัตว์เร่ร่อนในพื้นที่จังหวัดนครราชสีมา

ยุทธศาสตร์ที่	เป้าประสงค์เชิงยุทธศาสตร์	ตัวชี้วัด	กลยุทธ์
ยุทธศาสตร์ที่ ๕ การพัฒนาระบบ การบริหารจัดการ ภาครัฐ	๑. เพิ่มประสิทธิภาพ การปฏิบัติราชการ	๑. ร้อยละของสถานพยาบาลที่ ได้รับการรับรองคุณภาพ HA (%) ๒. ร้อยละของครัวเรือนที่เข้าถึง น้ำประปา (%) ๓. ร้อยละของครัวเรือนที่เข้าถึง ไฟฟ้า (%) ๔. ร้อยละของประชากรที่ เข้าถึงอินเทอร์เน็ต (%) ๕. จำนวนครั้งที่ให้บริการ ภาครัฐรัฐวิสาหกิจ และเอกชน เชิงรุก (ครั้ง) ๖. ร้อยละความสำเร็จของการ เบิกจ่ายงบประมาณ (%) ๗. ร้อยละของภาษีท้องถิ่นที่ จัดเก็บรายได้ ไม่รวมเงิน อุดหนุนเฉพาะกิจ (%)	๑. เพิ่มขีดความสามารถ การให้บริการภาครัฐ          ๒. เพิ่มขีดความสามารถจัดเก็บ รายได้ขององค์กรปกครอง ส่วนท้องถิ่น
	๒. เพิ่มประสิทธิภาพ การพัฒนางองค์กร	๘. ร้อยละความพึงพอใจของ ประชาชนต่อประสิทธิภาพการ พัฒนางองค์กร (%)	๓. การพัฒนาบุคลากร ๔. การปรับปรุงระบบ สารสนเทศ ๕. การปรับปรุงวัฒนธรรม องค์กร ๖. การสร้างความโปร่งใส ในองค์กร
รวม ๕ ยุทธศาสตร์	รวม ๑๕ เป้าประสงค์ เชิงยุทธศาสตร์	รวม ๔๖ ตัวชี้วัด	รวม ๖๑ กลยุทธ์

สรุป

วิสัยทัศน์ เป้าประสงค์รวม ประเด็นยุทธศาสตร์ เป้าประสงค์เชิงยุทธศาสตร์ ตัวชี้วัด และกลยุทธ์

วิสัยทัศน์ :

โคราชเมืองน่าอยู่ มุ่งสู่ระบอบการปกครองใหม่ เกษตร อุตสาหกรรมปลอดภัย

เป้าประสงค์รวม	๑) เพื่อเพิ่มศักยภาพด้านเศรษฐกิจของจังหวัดนครราชสีมา	๒) เพื่อพัฒนาสังคมให้เป็นเมืองน่าอยู่	๓) เพื่อเพิ่มพูนความอุดมสมบูรณ์ของทรัพยากรธรรมชาติและลดมลพิษด้านสิ่งแวดล้อม	๔) เพื่อเสริมสร้างความมั่นคงในการป้องกันและแก้ไขปัญหายุทธศาสตร์และปกป้องสถาบันหลักของชาติ	๕) เพื่อให้หน่วยงานภาครัฐมีสมรรถนะสูงอย่างมีประสิทธิภาพและประสิทธิผล
ประเด็นยุทธศาสตร์	๑) การพัฒนาและเพิ่มศักยภาพการแข่งขันเศรษฐกิจ	๒) ยกระดับสังคมให้เป็นเมืองน่าอยู่	๓) บริหารจัดการทรัพยากรธรรมชาติและสิ่งแวดล้อมให้มีความสมบูรณ์อย่างยั่งยืน	๔) การเสริมสร้างการมั่นคงทุกมิติเพื่อปกป้องสถาบันหลักของชาติและความปลอดภัยในชีวิตและทรัพย์สินของประชาชน	๕) การพัฒนาระบบการบริหารจัดการภาครัฐ
เป้าประสงค์เชิงยุทธศาสตร์	๓ เป้าประสงค์	๔ เป้าประสงค์	๓ เป้าประสงค์	๓ เป้าประสงค์	๒ เป้าประสงค์
ตัวชี้วัด	๘ ตัวชี้วัด	๑๕ ตัวชี้วัด	๑๐ ตัวชี้วัด	๕ ตัวชี้วัด	๘ ตัวชี้วัด
กลยุทธ์	๑๔ กลยุทธ์	๑๖ กลยุทธ์	๑๒ กลยุทธ์	๑๓ กลยุทธ์	๖ กลยุทธ์

#### ๑.๔ ยุทธศาสตร์การพัฒนาขององค์กรปกครองส่วนท้องถิ่นในเขตจังหวัดนครราชสีมา

การจัดทำแผนพัฒนาท้องถิ่นสี่ปีของเทศบาลมีความสัมพันธ์กับยุทธศาสตร์การพัฒนาขององค์กรปกครองส่วนท้องถิ่นในเขตจังหวัดนครราชสีมา โดยมุ่งเน้นพัฒนาด้านเศรษฐกิจ เมืองน่าอยู่ รักษาสิ่งแวดล้อมและทรัพยากรธรรมชาติ ปกป้องสถาบัน พัฒนาองค์กรให้มีประสิทธิภาพ สานต่อแนวทางพระราชดำริ ด้านการศึกษา การเกษตร พัฒนาสังคม ด้านการพัฒนาสาธารณสุข ด้านการพัฒนาโครงสร้างพื้นฐาน ด้านการพัฒนาการท่องเที่ยว ศาสนา-วัฒนธรรมประเพณีและกีฬา ด้านการบริหารจัดการบ้านเมืองที่ดี ด้านการรักษาความปลอดภัยในชีวิตและทรัพย์สินด้านการอนุรักษ์ทรัพยากรธรรมชาติและสิ่งแวดล้อม โดยปัจจุบันมีรายละเอียดของยุทธศาสตร์การพัฒนาขององค์กรปกครองส่วนท้องถิ่นในเขตจังหวัดนครราชสีมา ดังนี้

##### ๑) ยุทธศาสตร์การพัฒนาตามสานต่อแนวทางพระราชดำริ

- ๑.๑) ประสานและบริหารจัดการน้ำ ตามพระราชดำริของพระบาทสมเด็จพระเจ้าอยู่หัวฯ เมื่อปี ๒๕๓๘ เพื่อแก้ไขและป้องกันปัญหาอุทกภัยอย่างเป็นระบบ
- ๑.๒) พัฒนาขุดลอก คูคลองและจัดสร้างแหล่งน้ำ สงวนและเก็บกักน้ำเพื่อการเกษตรเพื่อการอุปโภคและบริโภค รวมทั้งวางโครงการเพื่อแก้ไขปัญหาน้ำท่วมและน้ำแล้ง
- ๑.๓) พัฒนาชุมชนและสังคมตามแนวทางปรัชญาเศรษฐกิจพอเพียง

##### ๒) ยุทธศาสตร์การพัฒนาทางการศึกษา

- ๒.๑) ส่งเสริมและพัฒนาระบบการศึกษา ให้เป็นไปตามมาตรฐานการศึกษา
- ๒.๒) พัฒนาและเตรียมบุคลากรทางการศึกษา ครู นักเรียน ให้เป็นผู้มีคุณภาพมีทักษะและศักยภาพตามมาตรฐานสากล รองรับประชาคมอาเซียน
- ๒.๓) สนับสนุนให้มีการนำระบบเทคโนโลยีสารสนเทศมาใช้เป็นเครื่องมือและประกอบการศึกษา เป็นเครื่องมือของชุมชนและประชาชนทั่วไป
- ๒.๔) ส่งเสริมให้ประชาชนได้เตรียมความพร้อม และตระหนักถึงความสำคัญของการเข้าสู่ประชาคมอาเซียนในทุกด้าน
- ๒.๕) ส่งเสริมการศึกษาในระบบ นอกระบบ และการศึกษาตามอัธยาศัย

##### ๓) ยุทธศาสตร์ด้านการพัฒนาเกษตรกรรม

- ๓.๑) พัฒนา ปรับปรุงพันธุ์พืชและเมล็ดพันธุ์พืชที่มีคุณภาพ ส่งเสริมให้เกิดเกษตรอุตสาหกรรม เกิดพันธุ์พืชใหม่ๆ ที่มีคุณภาพสูงขึ้น โดยขอความร่วมมือและให้ความร่วมมือกับหน่วยงานทั้งภาครัฐและเอกชน
- ๓.๒) ลดต้นทุนการผลิตและเพิ่มมูลค่าผลผลิตทางการเกษตร ปรับปรุงผลิตผลให้มีคุณภาพ มีมาตรฐานสากลโดยการร่วมมือและให้ความร่วมมือกับหน่วยงานทั้งภาครัฐและเอกชน
- ๓.๓) ส่งเสริมและพัฒนาเครือข่ายผู้นำด้านการเกษตรอาสาสมัครการเกษตร
- ๓.๔) ส่งเสริมสนับสนุนการถนอมและแปรรูปสินค้าทางการเกษตร และเพิ่มช่องทางตลาด
- ๓.๕) สนับสนุนการทำเกษตรทางเลือก ตามนโยบายเศรษฐกิจพอเพียง
- ๓.๖) ส่งเสริมประชาชนในท้องถิ่นให้มีการเลี้ยงสัตว์เศรษฐกิจ เพื่อการบริโภคเพื่อจำหน่ายและเพื่อการอนุรักษ์

##### ๔) ยุทธศาสตร์ด้านการพัฒนาสังคม

- ๔.๑) ส่งเสริมและพัฒนาบทบาทของผู้นำชุมชน คณะกรรมการหมู่บ้านและชุมชนให้เข้มแข็ง
- ๔.๒) ส่งเสริมความเข้มแข็งของชุมชน

๔.๓) ส่งเสริม พัฒนาบทบาทและคุณภาพชีวิตของเด็ก เยาวชน สตรี ผู้สูงอายุ ผู้พิการ ผู้ด้อยโอกาส ประชาชน และคุ้มครองสิทธิเสรีภาพของประชาชน

๔.๔) ส่งเสริมพัฒนาคุณภาพและศักยภาพตามความสามารถของแรงงานในท้องถิ่น

๔.๕) ป้องกันและแก้ไขปัญหาการเสพติด การผลิตและการจำหน่ายยาเสพติดในทุกกระดับ

๔.๖) ดำเนินการโครงการ เพื่อให้บริการประชาชน และรับทราบปัญหา อุปสรรค และความต้องการของประชาชนในพื้นที่

๔.๗) ส่งเสริมและประกาศเกียรติคุณผู้ที่เป็นแบบอย่างที่ดี และสร้างคุณประโยชน์ต่อสังคม สร้างชื่อเสียงให้กับจังหวัดนครราชสีมา

#### ๕) ยุทธศาสตร์ด้านการพัฒนาสาธารณสุข

๕.๑) พัฒนาศักยภาพของอาสาสมัครสาธารณสุขประจำหมู่บ้าน (อสม)

๕.๒) ส่งเสริมและสนับสนุนให้การรักษายาบาลประชาชนในทุกกระดับ ให้มีคุณภาพและมาตรฐาน โดยร่วมมือกับโรงพยาบาลส่งเสริมสุขภาพตำบลและหน่วยงานหรือองค์กรที่เกี่ยวข้อง

๕.๓) ส่งเสริมสุขภาพและอนามัยของประชาชนในทุกกระดับ ให้มีสุขภาพแข็งแรง โดยให้การเรียนรู้การดูแลสุขภาพ การออกกำลังกาย การป้องกันโรค การใช้ยาอย่างถูกต้อง การรับประทานอาหารที่มีประโยชน์และการเข้ารับการตรวจสุขภาพหรือการรับบริการด้านสาธารณสุขตามขั้นตอนและวิธีการทางการแพทย์

#### ๖) ยุทธศาสตร์ด้านการพัฒนาโครงสร้างพื้นฐาน

๖.๑) ส่งเสริมสนับสนุนการวางระบบการพัฒนาด้านโครงสร้างพื้นฐานให้สอดคล้องกับความเป็นและความต้องการของประชาชน

๖.๒) ก่อสร้าง ปรับปรุงเส้นทางคมนาคมอย่างทั่วถึง

๖.๓) ประสาน สนับสนุน ร่วมมือกับส่วนราชการ และองค์กรปกครองส่วนท้องถิ่นอื่นๆ เพื่อสนับสนุนเครื่องมือ เครื่องจักรกล ตลอดจนผู้ปฏิบัติงานที่มีความชำนาญในการพัฒนาโครงสร้างพื้นฐาน

๖.๔) ประสานในการแก้ไขปัญหาความเดือดร้อนของประชาชนในด้านสาธารณูปโภค และส่งเสริมให้ประชาชนเข้าใจในการใช้และรักษาสาธารณูปโภคอย่างคุ้มค่า

๖.๕) ดำเนินการปรับปรุงระบบขนส่งในจังหวัดนครราชสีมา เพื่อแก้ไขปัญหาจราจร ความปลอดภัยและความเป็นระเบียบในการให้บริการแก่ประชาชน

#### ๗) ยุทธศาสตร์ด้านการพัฒนาการท่องเที่ยว ศาสนา-วัฒนธรรมประเพณีและกีฬา

๗.๑) พัฒนาฟื้นฟูและส่งเสริมกิจกรรมด้านศาสนา ศิลปวัฒนธรรมและประเพณีของชุมชนท้องถิ่นโคราช โดยการอนุรักษ์สืบสานต่อและเชื่อมโยงสู่กิจกรรมการท่องเที่ยว

๗.๒) พัฒนาและฟื้นฟูแหล่งท่องเที่ยวเดิม สร้างแหล่งท่องเที่ยวใหม่ รวมทั้งกิจกรรมด้านการท่องเที่ยว และสิ่งอำนวยความสะดวกต่างๆ กระตุ้นเศรษฐกิจ และสร้างรายได้จากการท่องเที่ยวของจังหวัดนครราชสีมาเพิ่มขึ้น

๗.๓) สนับสนุนและส่งเสริมความสามารถของผู้ประกอบการธุรกิจท่องเที่ยว และสร้างเครือข่าย เพื่อพัฒนาคุณภาพสินค้าและบริการ โดยการจับคู่ธุรกิจพัฒนาคุณภาพสินค้าและขยายตลาดสินค้าทั้งภายในประเทศและต่างประเทศ

๗.๔) ส่งเสริมและสนับสนุนกิจกรรมลานกีฬา และจัดการแข่งขันกีฬาประเภทต่างๆ รวมถึงการสร้างความเป็นเลิศทางด้านกีฬา

๘) ยุทธศาสตร์ด้านการบริหารจัดการบ้านเมืองที่ดี

๘.๑) ปรับปรุงโครงสร้างการบริหารงาน ให้รองรับการปฏิบัติภารกิจหน้าที่ตามกฎหมายกำหนดอย่างมีประสิทธิภาพ

๘.๒) นำระบบสารสนเทศมาใช้ในการบริหารงานภายในองค์กร

๘.๓) สนับสนุนบุคลากรในสังกัด ให้ได้รับการศึกษาอบรม การทำวิจัย เพิ่มพูนความรู้ เพื่อยกระดับประสิทธิภาพ การทำงานให้เกิดประสิทธิผลในการบริการประชาชน และในการสื่อสารและร่วมมือกับประชาคมอาเซียน

๘.๔) บูรณาการการจัดทำแผนพัฒนาท้องถิ่น ร่วมกันระหว่างหน่วยงานภาครัฐ และเอกชนองค์กรปกครองส่วนท้องถิ่น เพื่อพัฒนาท้องถิ่น สร้างประโยชน์สูงสุด แก่ประชาชนในจังหวัดนครราชสีมา

๘.๕) เปิดโอกาสให้ประชาชนได้เข้ามามีส่วนร่วมในการกำหนดนโยบายและความต้องการของประชาชนในการพัฒนาจังหวัดนครราชสีมา

๘.๖) เพิ่มประสิทธิภาพในการปฏิบัติราชการ

๙) ยุทธศาสตร์ด้านการรักษาความปลอดภัยในชีวิตและทรัพย์สิน

๙.๑) ส่งเสริมและสนับสนุนการติดตั้งระบบเตือนภัยธรรมชาติ และภัยพิบัติต่างๆ

๙.๒) ส่งเสริม สนับสนุนและร่วมมือกับส่วนราชการ หน่วยงาน มูลนิธิการกุศลและองค์กรที่เกี่ยวข้องในการเตรียมความพร้อมในการป้องกันภัย และการช่วยเหลือผู้ประสบภัย

๙.๓) ส่งเสริมและสนับสนุนการติดตั้งระบบกล้องวงจรปิดในเขตชุมชนและสถานที่สำคัญ โดยสร้างความอบอุ่นใจ และความปลอดภัยในชีวิตและทรัพย์สินของประชาชน

๙.๔) สนับสนุนการฝึกอบรมจัดตั้งและอบรมฟื้นฟูตำรวจบ้านและอาสาสมัครป้องกันภัยฝ่ายพลเรือน (อปพร.) และดูแลรักษาความปลอดภัยและการจราจร

๑๐) ยุทธศาสตร์ด้านการอนุรักษ์ทรัพยากรธรรมชาติและสิ่งแวดล้อม

๑๐.๑) พัฒนาฟื้นฟูและอนุรักษ์ธรรมชาติ สิ่งแวดล้อม แหล่งน้ำ ลุ่มน้ำลำคลองและป่าไม้ให้มีความอุดมสมบูรณ์

๑๐.๒) อนุรักษ์สร้างจิตสำนึกเพื่อป้องกันและแก้ไขปัญหามลพิษและปัญหาสิ่งแวดล้อมของชุมชนท้องถิ่นทุกระดับ

๑๐.๓) จัดทำระบบกำจัดขยะรวม และจัดการขยะมูลฝอยและสิ่งปฏิกูล





๕. กลุ่มอุตสาหกรรมสร้างสรรค์ วัฒนธรรม และบริการที่มีมูลค่าสูง (Creative, Culture & High Value Services) อาทิจ เทคโนโลยีการออกแบบ (Designtech) ธุรกิจไลฟ์สไตล์ (Lifestyle Business) เทคโนโลยีการท่องเที่ยว (Traveltech) การเพิ่มประสิทธิภาพการบริการ (Service Enhancing) เป็นต้น

## ๑.๖ แผนพัฒนาอำเภอจักราช

องค์การบริหารส่วนตำบลหินโคน ได้จัดทำแผนพัฒนาท้องถิ่นโดยสอดคล้องกับแผนพัฒนาอำเภอจักราช ด้านส่งเสริมการพัฒนาการเกษตร ด้านการพัฒนาสังคมและแก้ไขปัญหาความเดือดร้อนของประชาชน ด้านการบริหารจัดการทรัพยากรธรรมชาติและสิ่งแวดล้อม ด้านการบริหารจัดการอย่างมีคุณภาพและประสิทธิภาพและด้านการส่งเสริมศักยภาพการท่องเที่ยว ซึ่งแผนพัฒนาอำเภอจักราชมีรายละเอียด ดังนี้

### ข้อมูลทั่วไปของอำเภอจักราช

#### ๑. ประวัติความเป็นมา

อำเภอจักราช จังหวัดนครราชสีมา ได้รับการยกฐานะเป็น “กิ่งอำเภอท่าช้าง” เมื่อปี พ.ศ. ๒๔๗๒ ขึ้นกับอำเภอเมืองจังหวัดนครราชสีมา ที่ว่าการอำเภอตั้งอยู่บ้านท่าช้าง (อำเภอเฉลิมพระเกียรติในปัจจุบัน) ในปี พ.ศ. ๒๔๙๖ ได้รับการยกฐานะขึ้นเป็นอำเภอจักราช ตามชื่อลำน้ำจักราชที่ไหลผ่านอำเภอ โดยที่ว่าการอำเภอตั้งอยู่ที่บ้านท่าช้างเช่นเดิม ต่อมาเมื่อวันที่ ๑ สิงหาคม พ.ศ. ๒๕๐๗ จึงได้ย้ายที่ว่าการอำเภอจากที่เดิมมาอยู่ที่บ้านจักราช หมู่ที่ ๔ ตำบลจักราชในปัจจุบัน

#### ๒. คำขวัญอำเภอ

“ลำจักราชคู่บ้าน สืบสานวัฒนธรรม หัตถกรรมจักสาน  
ถิ่นอาหารพื้นเมือง กระต๊องเรื่องมวยไทย”

#### ๓. ข้อมูลสภาพทั่วไปและการวิเคราะห์สถานการณ์ปัจจุบัน

##### (๑) ที่ตั้งอำเภอ อาณาเขต ขนาดพื้นที่

อำเภอจักราชตั้งอยู่ทางทิศตะวันออกของจังหวัดนครราชสีมา ห่างจากตัวจังหวัดตามทางหลวงแผ่นดินหมายเลข ๒๒๖ ประมาณ ๓๖ กิโลเมตร ทางรถไฟ ๔๐ กิโลเมตร โดยทางรถยนต์ห่างจากกรุงเทพฯ ๒๙๕ กิโลเมตร มีพื้นที่ทั้งหมด ๕๘๓.๘๘ ตารางกิโลเมตร หรือ ๓๔๓,๑๒๕ ไร่ อำเภอจักราชตั้งอยู่ที่พิกัด ท.ป. ๒๒๖๖๔๕ สภาพส่วนใหญ่เป็นที่ราบสูงระหว่าง ๑๔๐-๒๔๐ เมตรจากระดับน้ำทะเลปานกลาง บนที่ราบสูงโคราชพื้นที่มีลักษณะเอียงจากทิศใต้และทิศตะวันออกไปสู่ทิศเหนือและทิศตะวันตก อำเภอจักราชมีอาณาเขตติดต่อกับอำเภอและจังหวัดใกล้เคียง มีดังนี้

ทิศเหนือ	ติดต่อกับพื้นที่อำเภอโนนสูงและอำเภอพิมาย
ทิศตะวันออก	ติดต่อกับอำเภอห้วยแถลง และอำเภอหนองหงส์ จังหวัดบุรีรัมย์
ทิศใต้	ติดต่อกับอำเภอหนองบุญมาก และอำเภอหนองกี่ จังหวัดบุรีรัมย์
ทิศตะวันตก	ติดต่อกับอำเภอเฉลิมพระเกียรติ จังหวัดนครราชสีมา

(๒) ลักษณะภูมิประเทศ ลักษณะภูมิประเทศของอำเภอจักราช มีลักษณะเป็นที่ราบสูง-ต่ำสลับซึ่งมีลักษณะภูมิประเทศเป็นที่ราบสูง เรียกว่าที่ราบสูงโคราช โดยมีความสูงจากระดับน้ำทะเลปานกลางเฉลี่ย ๑๔๐-๒๔๐ เมตร พื้นที่มีลักษณะเอียงจากทิศใต้และทิศตะวันออกไปสู่ทิศเหนือและทิศตะวันตกจากระดับน้ำทะเลปานกลาง พื้นที่มีลักษณะเอียงจากทิศใต้และทิศตะวันออกไปสู่ทิศเหนือและทิศตะวันตก

แผนพัฒนาท้องถิ่น (พ.ศ. ๒๕๖๑ - ๒๕๖๕)

โดยองค์การบริหารส่วนตำบลหินโคน อำเภอจักราช จังหวัดนครราชสีมา

(๓) ลักษณะภูมิอากาศ สภาพอากาศตลอดทั้งปี ในฤดูหนาว อากาศค่อนข้างหนาว มีอุณหภูมิต่ำสุดที่ ๑๕ องศาเซลเซียส ส่วนฤดูร้อน อากาศร้อนจัด มีอุณหภูมิสูงสุดเฉลี่ย ๓๕-๔๐ องศาเซลเซียสและในฤดูฝนจะมีปริมาณฝนตกเฉลี่ยประมาณปีละ ๕๐๑ มิลลิเมตร และตกมากในช่วงเดือนพฤษภาคมถึงตุลาคม และฝนจะทิ้งช่วงในกลางฤดูฝนของทุกปี ทำให้ส่งผลต่อผลผลิตทางการเกษตรของเกษตรกรในพื้นที่

#### ๔. การปกครองและองค์กรปกครองส่วนท้องถิ่นในพื้นที่

๔.๑ ด้านการปกครอง อำเภอจักราช แบ่งเขตการปกครองตามพระราชบัญญัติลักษณะปกครองท้องที่ พุทธศักราช ๒๔๕๗ รวมทั้งสิ้น ๘ ตำบล ๑๐๙ หมู่บ้าน ดังนี้

๑) ตำบลจักราช	ประกอบด้วย	๑๔	หมู่บ้าน
๒) ตำบลทองหลาง	ประกอบด้วย	๑๐	หมู่บ้าน
๓) ตำบลหนองพลวง	ประกอบด้วย	๑๖	หมู่บ้าน
๔) ตำบลศรีละกอ	ประกอบด้วย	๑๗	หมู่บ้าน
๕) ตำบลสีสุก	ประกอบด้วย	๑๕	หมู่บ้าน
๖) ตำบลหนองขาม	ประกอบด้วย	๑๕	หมู่บ้าน
๗) ตำบลหินโคน	ประกอบด้วย	๑๑	หมู่บ้าน
๘) ตำบลคลองเมือง	ประกอบด้วย	๑๑	หมู่บ้าน

#### ๔.๒ ด้านการปกครองส่วนท้องถิ่น มี ๙ แห่ง

- ๑) เทศบาลตำบลจักราช
- ๒) องค์การบริหารส่วนตำบลจักราช
- ๓) องค์การบริหารส่วนตำบลทองหลาง
- ๔) องค์การบริหารส่วนตำบลหนองพลวง
- ๕) องค์การบริหารส่วนตำบลศรีละกอ
- ๖) องค์การบริหารส่วนตำบลสีสุก
- ๗) องค์การบริหารส่วนตำบลหนองขาม
- ๘) องค์การบริหารส่วนตำบลหินโคน
- ๙) องค์การบริหารส่วนตำบลคลองเมือง

#### ๕. หน่วยงานต่างๆ ในพื้นที่

อำเภอจักราช มีส่วนราชการ หน่วยงานตั้งอยู่ในพื้นที่เป็นจำนวนมากถือได้ว่าเป็นศูนย์กลางการบริหารราชการของจังหวัดนครราชสีมา เพื่อเป็นการอำนวยความสะดวกและบริการประชาชน ดังนี้

##### ๕.๑ ส่วนราชการ/หน่วยงานของรัฐ มีดังนี้

- ที่ทำการปกครองอำเภอจักราช
- สำนักงานสาธารณสุขอำเภอจักราช
- สัสดีอำเภอจักราช
- สำนักงานเกษตรอำเภอจักราช
- สำนักงานพัฒนาชุมชนอำเภอจักราช
- สำนักงานปศุสัตว์อำเภอจักราช
- สำนักงานส่งเสริมการปกครองท้องถิ่นอำเภอจักราช
- สถานีตำรวจภูธรจักราช
- สถานีตำรวจภูธรสีสุก
- สำนักงานวัฒนธรรมอำเภอจักราช
- สำนักงานสรรพากรพื้นที่ สาขาอำเภอจักราช

- โรงพยาบาลจักราช
- สำนักงานสหกรณ์การเกษตรอำเภอจักราช
- ศูนย์ประสานงานองค์การบริหารส่วนจังหวัดนครราชสีมา เขตอำเภอจักราช/ห้วยแถลง
- สำนักงานการศึกษานอกระบบและการศึกษาตามอัธยาศัย อำเภอจักราช

**๕.๒ หน่วยงานรัฐวิสาหกิจ มี ๕ หน่วยงาน**

- ๑) บริษัทไปรษณีย์ไทยจำกัด สาขาจักราช
- ๒) การไฟฟ้าส่วนภูมิภาค อำเภอจักราช
- ๓) ธนาคารเพื่อการเกษตรและสหกรณ์การเกษตร สาขาจักราช
- ๔) ธนาคารออมสิน สาขาจักราช
- ๕) สถานีรถไฟจักราช

**๕.๓ ธนาคารหรือสถาบันการเงิน**

- ๑) ธนาคาร จำนวน ๓ แห่ง คือ ธนาคารเพื่อการเกษตรฯ,ออมสิน,กรุงเทพ
- ๒) สหกรณ์ในพื้นที่ มี ๑ แห่ง คือ สหกรณ์การเกษตรอำเภอจักราช จำกัด

**๕.๔ กลุ่มองค์กรต่างๆ ในพื้นที่**

กลุ่มองค์กรชุมชนและองค์กรทางสังคมที่เข้มแข็งในพื้นที่อำเภอจักราช

มีกลุ่มประเภทกลุ่มออมทรัพย์ กลุ่มสตรีแม่บ้าน และกลุ่มอาสาสมัครสาธารณสุขประจำหมู่บ้าน (อสม.) อยู่ในพื้นที่ครอบคลุมทุกตำบล ทุกหมู่บ้าน

**๖. ประชากร**

๖.๑ จำนวนประชากรทั้งหมด ๖๑,๓๖๑ คน จำนวนครัวเรือนทั้งหมด ๑๖,๘๘๙ ครัวเรือน แยกตามพื้นที่ดังนี้

ตำบล/เทศบาล	ครัวเรือน	จำนวนประชากร		
		ชาย (คน)	หญิง (คน)	รวม (คน)
ตำบลจักราช	๒,๓๙๓	๔,๑๒๔	๔,๐๙๖	๘,๒๒๐
ตำบลหินโคน	๑,๙๙๐	๓,๓๘๓	๓,๓๑๗	๖,๗๐๐
ตำบลสีสุก	๒,๔๑๙	๔,๓๔๓	๔,๔๒๑	๘,๗๖๔
ตำบลทองหลาง	๒,๐๕๐	๓,๙๐๘	๓,๙๙๓	๗,๙๐๑
ตำบลหนองพลวง	๒,๒๑๐	๓,๘๐๒	๓,๘๒๕	๗,๖๒๗
ตำบลหนองขาม	๒,๕๐๘	๔,๙๕๙	๔,๙๔๖	๙,๙๐๕
ตำบลคลองเมือง	๒,๐๕๑	๔,๒๖๐	๔,๒๔๔	๘,๕๐๔
เทศบาลตำบลจักราช	๑,๔๙๘	๑,๙๖๙	๒,๑๗๑	๔,๑๔๐
<b>รวม</b>	<b>๑๖,๘๘๙</b>	<b>๓๐,๕๔๘</b>	<b>๓๐,๘๑๓</b>	<b>๖๑,๓๖๑</b>

ที่มา : ข้อมูลจากสำนักทะเบียนราษฎรอำเภอจักราช ( ณ วันที่ ๓๐ มกราคม ๒๕๖๐)

**ยุทธศาสตร์การพัฒนาอำเภอจักราช**

**๑. วิสัยทัศน์อำเภอ**

“จักราชน่าอยู่ วิถีเศรษฐกิจพอเพียง ส่งเสริมการท่องเที่ยว นำพาคุณภาพชีวิตที่ดี”

**๒. พันธกิจ (Mission)**

- ๑) พัฒนาสังคม ส่งเสริมคุณภาพชีวิต และแก้ไขปัญหาความเดือดร้อนของประชาชน
- ๒) ส่งเสริมการอนุรักษ์ คุ้มครอง บริหารจัดการทรัพยากรธรรมชาติและสิ่งแวดล้อม
- ๓) พัฒนาทรัพยากรธรรมชาติ สิ่งแวดล้อม และการบริหารจัดการน้ำอย่างบูรณาการ

แผนพัฒนาท้องถิ่น (พ.ศ. ๒๕๖๑ – ๒๕๖๕)

โดยองค์การบริหารส่วนตำบลหินโคน อำเภอจักราช จังหวัดนครราชสีมา

- ๔) พัฒนาโครงสร้างพื้นฐานด้านคมนาคมขนส่ง เชื่อมโยงในอำเภอไปสู่เขตพื้นที่ติดต่อ
- ๕) พัฒนาชุมชนให้มีส่วนร่วมในการส่งเสริม และดูแลสุขภาพของประชาชนให้มีคุณภาพชีวิตที่ดี
- ๖) ขับเคลื่อนกระบวนการมีส่วนร่วม พัฒนาสังคมคุณภาพ สังคมเอื้ออาทร และสังคมमानฉันท
- ๗) พัฒนาและส่งเสริมแหล่งท่องเที่ยวเชิงนิเวศ
- ๘) พัฒนาและส่งเสริมผลิตภัณฑ์ การผลิตและการแปรรูปผลิตภัณฑ์อาหาร เพื่อสร้างและกระจายรายได้

สู่ประชาชนในพื้นที่

### ๓. เป้าประสงค์รวม

- ๑) เพื่อให้ประชาชนมีคุณภาพชีวิตที่ดีและมีสุขภาพอนามัยดีถ้วนหน้า
- ๒) เพื่อให้ประชาชนมีความปลอดภัยในชีวิตและทรัพย์สิน รวมทั้งดำเนินการป้องกันและแก้ไขปัญหา

ยาเสพติด

- ๓) เพื่อให้ประชาชนมีอาชีพและรายได้เพิ่มขึ้น
- ๔) เพื่อให้ประชาชนเกิดความตระหนักในการอนุรักษ์ศิลปวัฒนธรรมอันดีของท้องถิ่น
- ๕) เพื่อให้ประชาชนได้รับบริการสาธารณสุขโรค-สาธารณสุขการที่มีคุณภาพ
- ๖) เพื่อเสริมสร้างศักยภาพในการอนุรักษ์ คุ้มครอง และบริหารจัดการทรัพยากรธรรมชาติและ

สิ่งแวดล้อม

- ๗) เพื่อส่งเสริมการพัฒนาคุณภาพการบริการภาครัฐให้มีประสิทธิภาพและประสิทธิผล
- ๘) เพื่อให้มีโครงสร้างพื้นฐานด้านเส้นทางคมนาคมเชื่อมโยงไปสู่เขตพื้นที่ติดต่อ

### ๔. ประเด็นยุทธศาสตร์

- ประเด็นยุทธศาสตร์ที่ ๑ : การพัฒนาการเกษตรและปัจจัยแวดล้อมในการแข่งขัน
- ประเด็นยุทธศาสตร์ที่ ๒ : การพัฒนาสังคมเพื่อนำพาให้ประชาชนมีคุณภาพชีวิตที่ดี สังคมน่าอยู่
- ประเด็นยุทธศาสตร์ที่ ๓ : การพัฒนาทรัพยากรธรรมชาติและสิ่งแวดล้อมและการบริหารจัดการน้ำอย่างบูรณาการ
- ประเด็นยุทธศาสตร์ที่ ๔ : พัฒนาระบบคมนาคมขนส่ง เพื่อเป็นเส้นทางรองรับการเจริญเติบโตทางเศรษฐกิจและสังคม
- ประเด็นยุทธศาสตร์ที่ ๕ : ส่งเสริมการปกครองระบอบประชาธิปไตยและเสริมสร้างความमानฉันทและปรองดองในพื้นที่
- ประเด็นยุทธศาสตร์ที่ ๖ : พัฒนาศักยภาพการท่องเที่ยวและผลิตภัณฑ์ชุมชนเพื่อสร้างและกระจายรายได้สู่ประชาชนในพื้นที่

### ประเด็นยุทธศาสตร์ที่ ๑ : ยุทธศาสตร์การพัฒนาการเกษตรและปัจจัยแวดล้อมในการแข่งขัน

#### เป้าประสงค์เชิงยุทธศาสตร์

- ๑) เกษตรกรมีความรู้ความสามารถมีประสิทธิภาพในการผลิตและจัดการสินค้าการเกษตร
- ๒) เกษตรกรมีศักยภาพและความสามารถในการแข่งขันทางการตลาดในสินค้าเกษตร

#### กลยุทธ์

- กลยุทธ์ที่ ๑ พัฒนาเพิ่มประสิทธิภาพการผลิตและการจัดการสินค้าเกษตร
- กลยุทธ์ที่ ๒ เพิ่มศักยภาพในการแข่งขันทางการตลาดสินค้าเกษตร
- กลยุทธ์ที่ ๓ เพิ่มมูลค่าสินค้าเกษตร
- กลยุทธ์ที่ ๔ สนับสนุนเกษตรกรลดการใช้สารเคมีพิชผลทางการเกษตร
- กลยุทธ์ที่ ๕ เพิ่มประสิทธิภาพกระบวนการผลิตและลดต้นทุนเพื่อการแข่งขัน

ตัวชี้วัด	ค่าเป้าหมาย			
	พ.ศ. ๒๕๖๑	พ.ศ. ๒๕๖๒	พ.ศ. ๒๕๖๓	พ.ศ. ๒๕๖๔
๑. ร้อยละที่เพิ่มขึ้นของพื้นที่การปลูกพืชเศรษฐกิจที่สำคัญ	ร้อยละ ๕	ร้อยละ ๕	ร้อยละ ๑๐	ร้อยละ ๕
๒. จำนวนผลิตภัณฑ์แปรรูปสินค้าเกษตรในเชิงการค้าเพิ่มขึ้น	๑ ผลิตภัณฑ์	๒ ผลิตภัณฑ์	๓ ผลิตภัณฑ์	๔ ผลิตภัณฑ์
๓. ร้อยละของเกษตรกรที่มีรายได้เพิ่มขึ้น	ร้อยละ ๕	ร้อยละ ๕	ร้อยละ ๑๐	ร้อยละ ๑๐
๔. ร้อยละของเกษตรกรที่ลดการใช้สารเคมีในการทำอาชีพเกษตรกรรม	ร้อยละ ๕	ร้อยละ ๕	ร้อยละ ๑๐	ร้อยละ ๑๐

**ประเด็นยุทธศาสตร์ที่ ๒ : ยุทธศาสตร์การพัฒนาสังคมเพื่อนำพาให้ประชาชนมีคุณภาพชีวิตที่ดีสังคมน่าอยู่**  
เป้าประสงค์เชิงยุทธศาสตร์

- ๑) ครอบครัวอบอุ่นมีภูมิคุ้มกัน ชุมชน และสังคมมีความเข้มแข็ง
- ๒) เมืองน่าอยู่ ประชาชนมีคุณภาพชีวิตที่ดีขึ้น
- ๓) ลดความเหลื่อมล้ำทางสังคม สร้างโอกาสและความเสมอภาคในสังคมสามารถเข้าถึงบริการ

ของภาครัฐได้อย่างทั่วถึงและเป็นธรรม

**กลยุทธ์**

กลยุทธ์ที่ ๑ เสริมสร้างจิตสำนึกสาธารณะและการมีส่วนร่วมในภาคประชาชนในการต่อต้านยาเสพติด พัฒนาชุมชน เพื่อให้สังคมน่าอยู่

กลยุทธ์ที่ ๒ ส่งเสริมสนับสนุนการน้อมนำหลักปรัชญาเศรษฐกิจพอเพียงไปใช้ในชีวิตประจำวัน

กลยุทธ์ที่ ๓ ดำเนินการอำนวยความสะดวกเป็นธรรมเชิงรุกทั้งในระดับอำเภอ และหมู่บ้าน

กลยุทธ์ที่ ๔ สร้างรายได้และเพิ่มศักยภาพของสังคมในระดับฐานรากโดยใช้แนวทางปรัชญาเศรษฐกิจพอเพียง

กลยุทธ์ที่ ๖ พัฒนาคุณภาพชีวิตและจัดสวัสดิการสังคมให้แก่เยาวชน สตรี ผู้สูงอายุ และผู้ด้อยโอกาสทางสังคม

กลยุทธ์ที่ ๗ เพิ่มประสิทธิภาพการเข้าถึงบริการทางสาธารณสุขและการตรวจสุขภาพ

กลยุทธ์ที่ ๘ พัฒนามาตรฐานการศึกษาและการเข้าถึงการศึกษาทั้งในระบบ นอกกระบบ และการศึกษาตามอัธยาศัยอย่างทั่วถึง

ตัวชี้วัด	ค่าเป้าหมาย			
	พ.ศ. ๒๕๖๑	พ.ศ. ๒๕๖๒	พ.ศ. ๒๕๖๓	พ.ศ. ๒๕๖๔
๑. ระดับความสำเร็จของการพัฒนาคุณภาพชีวิตและจัดสวัสดิการให้แก่เยาวชน สตรี ผู้สูงอายุและผู้ด้อยโอกาสทางสังคม	ร้อยละ ๗๐	ร้อยละ ๗๐	ร้อยละ ๗๕	ร้อยละ ๘๐
๒. ร้อยละความสำเร็จของการพัฒนาครอบครัว/หมู่บ้าน/ชุมชนเข้มแข็ง ที่เอาชนะยาเสพติด	ร้อยละ ๘๐	ร้อยละ ๙๐	ร้อยละ ๑๐๐	ร้อยละ ๑๐๐
๓. ร้อยละความสำเร็จของชุมชนในการส่งเสริมสุขภาพของประชาชนในการเข้าถึงบริการสาธารณสุข	ร้อยละ ๘๐	ร้อยละ ๘๐	ร้อยละ ๙๐	ร้อยละ ๑๐๐
๔. ระดับความสำเร็จของการจัดการแก้ไขปัญหาการร้องทุกข์ของประชาชน	ร้อยละ ๙๐	ร้อยละ ๑๐๐	ร้อยละ ๑๐๐	ร้อยละ ๑๐๐
๕. ระดับความสำเร็จของการพัฒนาหมู่บ้านเศรษฐกิจพอเพียง	ร้อยละ ๕	ร้อยละ ๑๐	ร้อยละ ๑๕	ร้อยละ ๒๐
๖. ร้อยละการจบการศึกษาภาคบังคับและเข้าถึงการศึกษาในระบบ นอกบบและ การศึกษาตามอัธยาศัยอย่างทั่วถึง	ร้อยละ ๑๐๐	ร้อยละ ๑๐๐	ร้อยละ ๑๐๐	ร้อยละ ๑๐๐

**ประเด็นยุทธศาสตร์ที่ ๓ : ยุทธศาสตร์การพัฒนาทรัพยากรธรรมชาติและสิ่งแวดล้อมและการบริหารจัดการน้ำอย่างบูรณาการ**

**เป้าประสงค์เชิงยุทธศาสตร์**

- ๑) การอนุรักษ์ ป่าไม้ และบริหารจัดการดิน ป่าไม้ ทรัพยากรธรรมชาติ และความหลากหลายทาง ชีวภาพ
- ๒) มีการบริหารจัดการน้ำอย่างเป็นระบบและมีประสิทธิภาพเพื่อการอุปโภค บริโภค เกษตรกรรม และเพื่อป้องกันปัญหาอุทกภัย ภัยแล้ง
- ๓) ลำน้ำชี และแหล่งน้ำในพื้นที่มีการพัฒนาปรับปรุงอย่างเป็นระบบ
- ๔) ประชาชนในพื้นที่มีน้ำเพื่อการอุปโภค บริโภค และเกษตรกรรม เพียงพอตลอดปี

**กลยุทธ์**

- กลยุทธ์ที่ ๑ พัฒนาพื้นที่อนุรักษ์ทรัพยากรธรรมชาติและสิ่งแวดล้อมโดยให้ประชาชนมีส่วนร่วม
- กลยุทธ์ที่ ๒ สร้างความรู้ ความเข้าใจ เรื่องการใช้น้ำ การตระหนักถึงคุณค่าของน้ำ
- กลยุทธ์ที่ ๓ พัฒนาปรับปรุงลำน้ำชี และแหล่งน้ำในพื้นที่อำเภोजักราช
- กลยุทธ์ที่ ๔ ส่งเสริมภูมิปัญญาท้องถิ่นในการจัดการทรัพยากรธรรมชาติและสิ่งแวดล้อม
- กลยุทธ์ที่ ๕ พัฒนาระบบชลประทาน และ สนับสนุนให้เกษตรกรมีแหล่งจัดเก็บน้ำในไร่นา
- กลยุทธ์ที่ ๖ ผันน้ำจากกลุ่มน้ำอื่นๆ และสร้างระบบโครงข่ายการจัดการน้ำให้มีประสิทธิภาพ

ตัวชี้วัด	ค่าเป้าหมาย			
	พ.ศ. ๒๕๖๑	พ.ศ. ๒๕๖๒	พ.ศ. ๒๕๖๓	พ.ศ. ๒๕๖๔
๑. พื้นที่ป่าได้รับการอนุรักษ์ฟื้นฟูให้มีความสมบูรณ์เพิ่มขึ้น	ร้อยละ ๗๐	ร้อยละ ๗๐	ร้อยละ ๗๕	ร้อยละ ๘๐
๒. ร้อยละของหมู่บ้านที่มีส่วนร่วมในการบริหารจัดการน้ำแบบบูรณาการ	ร้อยละ ๘๐	ร้อยละ ๙๐	ร้อยละ ๑๐๐	ร้อยละ ๑๐๐
๓. ร้อยละของหมู่บ้านที่มีส่วนร่วมในการปลูกป่าชุมชนเพิ่มพื้นที่สีเขียวในพื้นที่ทุกหมู่บ้าน/ชุมชน	ร้อยละ ๘๐	ร้อยละ ๘๕	ร้อยละ ๙๐	ร้อยละ ๑๐๐
๔. แหล่งน้ำในพื้นที่ได้รับการพัฒนาปรับปรุง	ร้อยละ	ร้อยละ ๗๐	ร้อยละ ๗๐	ร้อยละ ๗๐

**ประเด็นยุทธศาสตร์ที่ ๔ : พัฒนาระบบคมนาคมขนส่ง เพื่อเป็นเส้นทางรองรับการเจริญเติบโตทางเศรษฐกิจและสังคม**

**เป้าประสงค์เชิงยุทธศาสตร์**

๑) พัฒนาโครงสร้างพื้นฐานด้านเส้นทางคมนาคมขนส่ง เพื่อให้มีเส้นทางคมนาคมที่สะดวกสบาย พร้อมขนส่งพืชผลทางการเกษตรเพื่อรองรับการเจริญเติบโตทางเศรษฐกิจและสังคม

๒) ประชาชนในพื้นที่และเขตติดต่อมีเส้นทางคมนาคมที่เชื่อมโยงติดต่อได้กันอย่างสะดวกสบาย

**กลยุทธ์**

กลยุทธ์ที่ ๑ พัฒนาและปรับปรุงโครงสร้างพื้นฐานด้านเส้นทางคมนาคม

ตัวชี้วัด	ค่าเป้าหมาย			
	พ.ศ. ๒๕๖๑	พ.ศ. ๒๕๖๒	พ.ศ. ๒๕๖๓	พ.ศ. ๒๕๖๔
๑. จำนวนของเส้นทางคมนาคมที่ได้รับการพัฒนาปรับปรุง	๑๐ เส้นทาง	๑๐ เส้นทาง	๑๐ เส้นทาง	๑๐ เส้นทาง

**ประเด็นยุทธศาสตร์ที่ ๕ : ส่งเสริมการปกครองระบอบประชาธิปไตยและเสริมสร้างความสมานฉันท์และปรองดองในพื้นที่**

**เป้าประสงค์เชิงยุทธศาสตร์**

๑) ส่งเสริมการสนับสนุนการปกครองตามระบอบประชาธิปไตย

๒) ประชาชนมีส่วนร่วมทางการเมืองในทุกระดับ

๓) ประชาชนมีความเลื่อมใสศรัทธาในระบอบประชาธิปไตยอันมีพระมหากษัตริย์เป็นประมุข

๔) ประชาชนในพื้นที่มีความสมานฉันท์ปรองดอง

### กลยุทธ์

กลยุทธ์ที่ ๑ ส่งเสริมการบริหารกิจการบ้านเมืองที่ดี

กลยุทธ์ที่ ๒ ส่งเสริมและสนับสนุนการปกครองในระบอบประชาธิปไตยอันมีพระมหากษัตริย์

ทรงเป็นประมุข

กลยุทธ์ที่ ๓ เสริมสร้างความมั่นคงของบ้านเมืองและการมีส่วนร่วมของประชาชนตามกฎหมาย

รัฐธรรมนูญ

กลยุทธ์ที่ ๔ การบริหารจัดการเครือข่ายทางสังคม

ตัวชี้วัด	ค่าเป้าหมาย			
	พ.ศ. ๒๕๖๑	พ.ศ. ๒๕๖๒	พ.ศ. ๒๕๖๓	พ.ศ. ๒๕๖๔
๑. ร้อยละของหมู่บ้าน/ชุมชนที่มีการจัดกิจกรรมส่งเสริมวิถีชีวิตแบบประชาธิปไตย	ร้อยละ ๑๐๐	ร้อยละ ๑๐๐	ร้อยละ ๑๐๐	ร้อยละ ๑๐๐
๒. ร้อยละของประชาชนที่มีความรู้ความเข้าใจในระบอบประชาธิปไตยอันมีพระมหากษัตริย์ทรงเป็นประมุข	ร้อยละ ๑๐๐	ร้อยละ ๑๐๐	ร้อยละ ๑๐๐	ร้อยละ ๑๐๐
๓. ร้อยละประชาชนที่มีความรู้ความเข้าใจในสิทธิหน้าที่ของตนเองและส่วนรวม	ร้อยละ ๘๐	ร้อยละ ๘๕	ร้อยละ ๙๐	ร้อยละ ๙๐
๓. ร้อยละของส่วนราชการ /อปท. ในพื้นที่ที่ผ่านเกณฑ์การประเมินขององค์กร	ร้อยละ ๑๐๐	ร้อยละ ๑๐๐	ร้อยละ ๑๐๐	ร้อยละ ๑๐๐

ประเด็นยุทธศาสตร์ที่ ๖ : พัฒนาศักยภาพการท่องเที่ยวและผลิตภัณฑ์ชุมชนเพื่อสร้างและกระจายรายได้สู่ประชาชนในพื้นที่

### เป้าประสงค์เชิงยุทธศาสตร์

๑) เพิ่มศักยภาพแหล่งท่องเที่ยวเชิงนิเวศ สินค้าและบริการท่องเที่ยว

๒) สร้างรายได้จากการท่องเที่ยวสู่ชุมชน และยกระดับคุณภาพชีวิตที่ดี จากการมีงานทำ และผลิตภัณฑ์ชุมชน

๓) นักท่องเที่ยวได้รับความสะดวกในการเข้าถึงแหล่งท่องเที่ยว

### กลยุทธ์

กลยุทธ์ที่ ๑ ประสานความร่วมมือกับ ททท. เพื่อยกระดับกิจกรรมการท่องเที่ยวของอำเภอ และจัดระบบการตลาดส่งเสริมการท่องเที่ยวเชิงนิเวศ

กลยุทธ์ที่ ๒ ประชาสัมพันธ์แหล่งท่องเที่ยวผ่านช่องทางต่างๆ เช่นจัดทำคลิปการท่องเที่ยวลงสื่อโซเชียล

กลยุทธ์ที่ ๓ พัฒนาปัจจัยพื้นฐานการท่องเที่ยวและแหล่งท่องเที่ยวให้มีคุณภาพ

กลยุทธ์ที่ ๔ พัฒนาศักยภาพการผลิตและการหาช่องทางการตลาดของผลิตภัณฑ์ของชุมชน (OTOP)

กลยุทธ์ที่ ๕ พัฒนาบุคลากรบริการทางการท่องเที่ยว



ตัวชี้วัด	ค่าเป้าหมาย			
	พ.ศ. ๒๕๖๑	พ.ศ. ๒๕๖๒	พ.ศ. ๒๕๖๓	พ.ศ. ๒๕๖๔
๑. จำนวนนักท่องเที่ยว/ผู้ที่มาเยี่ยมเยียนเพิ่มขึ้น	ร้อยละ ๑๐	ร้อยละ ๑๐	ร้อยละ ๒๐	ร้อยละ ๒๐
๒. ร้อยละที่เพิ่มขึ้นของผลิตภัณฑ์ชุมชน(OTOP) ที่ได้รับการรับรองมาตรฐาน	ร้อยละ ๑๐	ร้อยละ ๑๐	ร้อยละ ๑๐	ร้อยละ ๑๐
๓. รายได้จากการท่องเที่ยวเพิ่มขึ้น	ร้อยละ ๑๐	ร้อยละ ๑๐	ร้อยละ ๑๐	ร้อยละ ๑๐
๔. บุคลากรด้านการให้บริการท่องเที่ยวเพิ่มขึ้น	ร้อยละ ๑๐	ร้อยละ ๑๐	ร้อยละ ๑๐	ร้อยละ ๑๐
๕. มีช่องทางการตลาดของผลิตภัณฑ์ชุมชน(OTOP)เพิ่มขึ้น	ร้อยละ ๑๐	ร้อยละ ๑๐	ร้อยละ ๑๐	ร้อยละ ๑๐

### ๑.๗ แผนพัฒนาตำบลหินโคน

#### ๑. ยุทธศาสตร์การพัฒนาและแผนงาน

ที่	ยุทธศาสตร์	ด้าน	แผนงาน	หน่วยงานรับผิดชอบหลัก	หน่วยงานสนับสนุน
๑	ด้านโครงสร้างพื้นฐาน	การเศรษฐกิจ	อุตสาหกรรมและการโยธา	กองช่าง	อบต. หินโคน
		บริการชุมชนและสังคม	เคหะและชุมชน	กองช่าง	
๒	ด้านการพัฒนาเศรษฐกิจ	การเศรษฐกิจ	การเกษตร	สำนักปลัด	
			การพาณิชย์	กองช่าง	
		การดำเนินงานอื่นๆ	เสริมสร้างความเข้มแข็งชุมชน	สำนักปลัด และ กองสวัสดิการสังคม	
๓	ด้านการพัฒนาเกษตรอินทรีย์	การเศรษฐกิจ	การเกษตร	สำนักปลัด	
		บริการชุมชนและสังคม	สร้างความเข้มแข็งของชุมชน	กองสวัสดิการสังคม	
๔	ด้านการสร้างสังคมให้มีคุณภาพที่ดีและอยู่ร่วมกันอย่างมีความสุข	บริหารงานทั่วไป	บริหารงานทั่วไป	สำนักปลัด	
		บริการชุมชนและสังคม	สาธารณสุข	กองสวัสดิการสังคม	
			แผนงานการศึกษา	กองการศึกษาฯ	
			การศาสนา วัฒนธรรมและนันทนาการ	กองการศึกษาฯ	

แผนพัฒนาท้องถิ่น (พ.ศ. ๒๕๖๑ – ๒๕๖๕)

โดยองค์การบริหารส่วนตำบลหินโคน อำเภอจักราช จังหวัดนครราชสีมา

ที่	ยุทธศาสตร์	ด้าน	แผนงาน	หน่วยงาน รับผิดชอบหลัก	หน่วยงาน สนับสนุน
๕	ด้านการอนุรักษ์ ทรัพยากรธรรมชาติและ สิ่งแวดล้อมและพลังงาน เพื่อให้เกิดความสมดุล ยั่งยืน	การเศรษฐกิจ	การเกษตร	สำนักปลัด	อบต. หินโคน
		บริการชุมชนและ สังคม	แผนงานเคหะและ ชุมชน	กองช่าง	
๖	ด้านการบริหารราชการ ตามหลักบริหาร บ้านเมืองที่ดี	ด้านบริหารทั่วไป	บริหารงานทั่วไป	สำนักปลัด	
		ด้านบริการชุมชน และสังคม	เสริมสร้างความ เข้มแข็งชุมชน	สำนักปลัด กองสวัสดิการ สังคม	
			แผนงานการศึกษา	กองการศึกษาฯ	
		ด้านการดำเนินงาน อื่นๆ	แผนงานงบกลาง	สำนักงานปลัด และ กองสวัสดิการ สังคม	
		บริการชุมชนและ สังคม	สังคมสงเคราะห์	กองสวัสดิการ สังคม	
๗	ด้านแผนกระจายอำนาจ ให้แก่องค์กรปกครอง ส่วนท้องถิ่นและ แนวนโยบายของรัฐบาล ยุทธศาสตร์การพัฒนา จังหวัดและนโยบาย ผู้บริหาร	ด้านบริหารทั่วไป	บริหารงานทั่วไป	สำนักปลัด	
		ด้านบริการชุมชน และสังคม	การศึกษา	กองสวัสดิการ สังคม	
๘	ด้านการสร้างสังคมให้มี คุณภาพที่ดีและอยู่ ร่วมกันอย่างมีความสุข	บริการชุมชนและ สังคม	สังคมสงเคราะห์	กองสวัสดิการ สังคม	
		บริหารงานทั่วไป	การรักษาความ สงบภายใน	สำนักปลัด	
รวม	๔ ยุทธศาสตร์	๔ ด้าน	๑๑ แผนงาน	๑ สำนัก/๔ กอง	

## ๒. ยุทธศาสตร์ขององค์การบริหารส่วนตำบลหินโคน

### ๒.๑ วิสัยทัศน์

องค์การบริหารส่วนตำบลหินโคน ได้กำหนดวิสัยทัศน์ (Vision) เพื่อแสดงสถานการณ์ในอนาคต คติ ซึ่งเป็นจุดมุ่งหมายความคาดหวังที่ต้องการให้เกิดขึ้นในอนาคตข้างหน้า ซึ่งจะสามารถสะท้อนถึงสภาพการณ์ของท้องถิ่นในอนาคตอย่างรอบด้าน ภายใต้การเปลี่ยนแปลงของสภาพแวดล้อมด้านต่างๆ จึงได้กำหนดวิสัยทัศน์ความหวังที่จะให้เกิดขึ้นในอนาคต ดังนี้

**“คมนาคมสะดวก เศรษฐกิจพอเพียง หลีกเลียงอบายมุข สุขภาพดีถ้วนหน้า ส่งเสริมการศึกษา มวลประชาเป็นสุข”**

### ๒.๒ ยุทธศาสตร์

คณะกรรมการพัฒนาองค์การบริหารส่วนตำบลร่วมกับประชาคมท้องถิ่น ส่วนราชการ รัฐวิสาหกิจ รวมทั้งองค์กรต่างๆ ที่เกี่ยวข้อง ได้กำหนดยุทธศาสตร์ขององค์การบริหารส่วนตำบล ๘ ด้าน ดังนี้

- ยุทธศาสตร์ที่ ๑ ด้านโครงสร้างพื้นฐาน
- ยุทธศาสตร์ที่ ๒ การพัฒนาด้านเศรษฐกิจ
- ยุทธศาสตร์ที่ ๓ การพัฒนาเกษตรอินทรีย์
- ยุทธศาสตร์ที่ ๔ การสร้างสังคมให้มีคุณภาพที่ดีและอยู่ร่วมกันอย่างมีความสุข
- ยุทธศาสตร์ที่ ๕ การอนุรักษ์ทรัพยากรธรรมชาติและสิ่งแวดล้อมและพลังงานให้เกิดความสมดุลยั่งยืน
- ยุทธศาสตร์ที่ ๖ การบริหารราชการตามหลักการบริหารบ้านเมืองที่ดี
- ยุทธศาสตร์ที่ ๗ ตามแผนการกระจายอำนาจให้แก่ อปท.
- ยุทธศาสตร์ที่ ๘ การพัฒนาด้านสวัสดิการสังคมและความปลอดภัยในชีวิตและทรัพย์สิน

### ๒.๓ เป้าประสงค์

- (๑) ขุดลอก คูคลองและจัดสร้างแหล่งน้ำ สงวนและเก็บกักน้ำเพื่อการเกษตร
- (๒) พัฒนาชุมชนและสังคมตามแนวทางปรัชญาเศรษฐกิจพอเพียง
- (๓) ส่งเสริมและพัฒนาระบบการศึกษาในสังกัด อปท.
- (๔) พัฒนาและเตรียมบุคลากรด้านการศึกษา
- (๕) สนับสนุนให้มีการนำระบบเทคโนโลยีสารสนเทศมาใช้เป็นเครื่องมือและประกอบการศึกษา
- (๖) ส่งเสริมการศึกษาในระบบ นอกระบบ และการศึกษาตามอัธยาศัย
- (๗) ประชาชนได้ใช้เส้นทางคมนาคมที่มีมาตรฐาน ปลอดภัยใช้งานได้ดี
- (๘) ลดต้นทุนการผลิตและเพิ่มมูลค่าผลผลิต
- (๙) สนับสนุนการทำเกษตรทางเลือก
- (๑๐) ส่งเสริมประชาชนในท้องถิ่นให้มีการเลี้ยงสัตว์เศรษฐกิจ
- (๑๑) ส่งเสริมพัฒนาบทบาทและคุณภาพชีวิตของเด็ก เยาวชนสตรี ผู้สูงอายุ ผู้พิการ และด้อยโอกาส

โอกาส

- (๑๒) สนับสนุนและประสานรัฐบาล องค์กรปกครองส่วนท้องถิ่นทุกระดับเพื่อป้องกันและให้มีการปราบปรามและแก้ไขปัญหาการเสพติด

- (๑๓) สนับสนุนการจัดตั้งกองทุน และเพิ่มสวัสดิการ

(๑๔) ส่งเสริมและสนับสนุนให้การรักษายาบาลประชาชนในระดับตำบล หมู่บ้าน และชุมชนที่มีคุณภาพและมาตรฐาน

(๑๕) ส่งเสริมสุขภาพและอนามัยของประชาชนในระดับหมู่บ้านและชุมชน ให้มีสุขภาพแข็งแรง

(๑๖) ส่งเสริมสนับสนุนการวางระบบการพัฒนาโครงสร้างคุณภาพชีวิตพื้นฐาน

(๑๗) ก่อสร้าง ปรับปรุงเส้นทางคมนาคมอย่างทั่วถึง

(๑๘) ประสาน สนับสนุน ร่วมมือกับส่วนราชการ และองค์กรปกครองส่วนท้องถิ่นอื่นๆ

(๑๙) พัฒนาฟื้นฟูและส่งเสริมกิจกรรมด้านศาสนา ศิลปวัฒนธรรมและประเพณีของชุมชน

ท้องถิ่นโคราช

(๒๐) ส่งเสริมและสนับสนุนกิจกรรมลานกีฬาชุมชน และจัดการแข่งขันกีฬาประเภทต่างๆ ที่

เกี่ยวข้อง

(๒๑) ส่งเสริมให้ประชาชนมีส่วนร่วมการบริหารงาน

(๒๒) ส่งเสริมให้เกิดการบริหารจัดการที่มีประสิทธิภาพ ตอบสนองความต้องการของประชาชนตามหลักการบริหารกิจการบ้านเมืองที่ดี

(๒๓) ส่งเสริมสนับสนุนบุคลากรในหน่วยงานให้ ศึกษา/อบรม หลักสูตรต่างๆ เพื่อให้การปฏิบัติงานมีประสิทธิภาพยิ่งขึ้น

(๒๔) ส่งเสริมและสนับสนุนการติดตั้งระบบเตือนภัยธรรมชาติ และภัยพิบัติต่าง ๆ

(๒๕) ส่งเสริมและสนับสนุน และร่วมมือกับส่วนราชการ หน่วยงาน มูลนิธิการกุศลและองค์กรที่เกี่ยวข้อง ในการเตรียมความพร้อมในการป้องกันภัย และการช่วยเหลือผู้ประสบภัย

(๒๖) ส่งเสริมสนับสนุน และร่วมมือกับส่วนราชการ องค์กรปกครองส่วนท้องถิ่น ภาคเอกชน ในการพัฒนาฟื้นฟูและอนุรักษ์แหล่งน้ำ ลุ่มน้ำลำคลอง และป่าไม้ให้มีความอุดมสมบูรณ์

(๒๗) ส่งเสริมสนับสนุนและร่วมมือกับส่วนราชการ องค์กรปกครองส่วนท้องถิ่นและภาคเอกชน ในการรณรงค์สร้างจิตสำนึก เพื่อป้องกันและแก้ไขปัญหาลพิษและปัญหาสิ่งแวดล้อมของชุมชนท้องถิ่นทุกระดับ

(๒๘) ส่งเสริมสนับสนุนและสร้างความร่วมมือกับส่วนราชการที่เกี่ยวข้อง องค์กรปกครองส่วนท้องถิ่นในการจัดทำระบบกำจัดขยะรวม

### ๒.๓ ตัวชี้วัด

(๑) ประชาชนมีแหล่งกักเก็บน้ำใช้สำหรับอุปโภค บริโภคและการเกษตรอย่างพอเพียง

(๒) ประชาชนในตำบลหินโคนมีรายได้เพิ่มขึ้น

(๓) โรงเรียน สพฐ. ๔ แห่ง ได้รับการสนับสนุนอาหารกลางวัน อาหารเสริมนม

(๔) ศพด. ๒ แห่ง ได้รับการสนับสนุนอาหารกลางวัน อาหารเสริมนม รวมทั้งพัฒนาอาคารสถานที่ และ ระบบบริหารจัดการ

(๕) เด็กและเยาวชนได้ร่วมกิจกรรม

(๖) ผู้ดูแลเด็กเล็กได้รับการพัฒนาประสิทธิภาพในการปฏิบัติงาน

(๗) เด็กเล็กได้มีความรู้ และมีทักษะเพิ่มขึ้น

(๘) มีวัสดุ อุปกรณ์ การเรียนการสอนอย่างทั่วถึงและเพียงพอ

(๙) อาสาสมัครในการช่วยเหลือชุมชนและประสานงานในชุมชน

(๑๐) ประชาชนมีรายได้เพิ่มขึ้น ๕%

(๑๑) ส่งเสริมสวัสดิการสังคม สงเคราะห์ ผู้พิการ ผู้ด้อยโอกาส ผู้สูงอายุ ๑๑ หมู่บ้าน

(๑๒) กลุ่มสตรี อสม. ได้ทำกิจกรรม ร่วมกัน และสร้างความสามัคคี

(๑๓) ประชาชนได้รับการบริการสาธารณสุขอย่างทั่วถึง ๑๑ หมู่บ้าน

- (๑๔) จัดวางผังเมืองขององค์กรปกครองส่วนท้องถิ่นให้เป็นไปตามมาตรฐาน
- (๑๕) ก่อสร้าง ปรับปรุงเส้นทางคมนาคมอย่างทั่วถึง ๑๑ หมู่บ้าน
- (๑๖) ประสาน สนับสนุน ร่วมมือกับส่วนราชการ และองค์กรปกครองส่วนท้องถิ่นอื่น ๆ
- (๑๗) ส่งเสริมขนบธรรมเนียม จารีตประเพณี ศิลปวัฒนธรรมอันดีงามของท้องถิ่น ๑๑ หมู่บ้าน
- (๑๘) ส่งเสริมและสนับสนุนกิจกรรมลานกีฬาชุมชนและจัดการแข่งขันกีฬาประเภทต่างๆ ทั้ง ๑๑

#### หมู่บ้าน

(๑๙) ส่งเสริมการเลือกตั้งตามระบบการปกครองแบบประชาธิปไตยและตามกฎหมายที่เกี่ยวข้อง ทั้ง ๖ หมู่บ้าน

(๒๐) การจัดระเบียบโครงสร้างการบริหารจัดการภายในองค์กรให้สามารถปฏิบัติหน้าที่ให้เกิดประสิทธิภาพและประสิทธิผลยิ่งขึ้น ๑๑ หมู่บ้าน

(๒๑) ส่งเสริมให้ประชาชนมีส่วนร่วมการบริหารงาน

(๒๒) ส่งเสริมให้เกิดการบริหารจัดการที่มีประสิทธิภาพ ตอบสนองความต้องการของประชาชนตามหลักการบริหารกิจการบ้านเมืองที่ดี ๑๑ หมู่บ้าน

(๒๓) ส่งเสริมและสนับสนุนการติดตั้งระบบเตือนภัยธรรมชาติ และภัยพิบัติต่าง ๆ ๑๑ หมู่บ้าน

(๒๔) ส่งเสริมการฝึกอบรมอาสาสมัครป้องกันภัยและบรรเทาสาธารณภัยประจำหมู่บ้าน/ตำบล และทีมกู้ชีพกู้ภัยตำบล ๑๑ หมู่บ้าน

(๒๕) สนับสนุนให้มีวัสดุอุปกรณ์เกี่ยวกับการป้องกันและการช่วยเหลือเมื่อเกิดภัยพิบัติ

(๒๖) เพื่อทัศนียภาพที่สวยงามประชาชนเห็นประโยชน์ของการปลูกป่า

(๒๗) ส่งเสริมสนับสนุนและร่วมมือกับส่วนราชการ องค์กรปกครองส่วนท้องถิ่นและภาคเอกชน ในการรณรงค์สร้างจิตสำนึก เพื่อป้องกันและแก้ไขปัญหามลพิษและปัญหาสิ่งแวดล้อมของ ๑๑ หมู่บ้าน

(๒๘) การกำจัดขยะ สิ่งปฏิกูลอย่างถูกวิธี ๑๑ หมู่บ้าน

#### ๒.๔ ค่าเป้าหมาย

(๑) มีแหล่งน้ำพอเพียงต่อการอุปโภคบริโภคและทำการเกษตร

(๒) การศึกษาที่มีคุณภาพและมาตรฐาน และเกิดการเรียนรู้ต่อเนื่อง

(๓) ประชาชนมีทักษะในการประกอบอาชีพด้านเกษตร

(๔) ประชาชนมีคุณภาพชีวิตที่ดีขึ้น

(๕) ประชาชนเข้าถึงบริการสาธารณสุข มีสุขภาพแข็งแรง

(๖) ประชาชนได้ใช้เส้นทางคมนาคมที่มีมาตรฐาน ปลอดภัย

(๗) ประชาชนได้ร่วมกิจกรรมส่งเสริมประเพณี วัฒนธรรม การท่องเที่ยว กีฬาและนันทนาการ

#### ของท้องถิ่น

(๘) องค์กรปกครองส่วนท้องถิ่นมาธรรมาภิบาลดีขึ้น

(๙) ประชาชนมีความปลอดภัยในชีวิตและทรัพย์สิน

(๑๐) สิ่งแวดล้อมและทรัพยากรธรรมชาติได้รับการฟื้นฟูและอนุรักษ์

## ๒.๖ กลยุทธ์

### ยุทธศาสตร์ที่ ๑ การพัฒนาด้านโครงสร้างพื้นฐาน

แนวทางที่ ๑ การจัดให้มี บำรุงรักษาทางบก ทางน้ำ ทางระบายน้ำและปรับปรุงบำรุงรักษา

แนวทางที่ ๒ การขยายเขตไฟฟ้าและไฟฟ้าเพื่อการเกษตรและการก่อสร้างอื่นๆ

แนวทางที่ ๓ การสาธารณูปโภค-สาธารณูปการ

### ยุทธศาสตร์ที่ ๒ การพัฒนาด้านเศรษฐกิจ

แนวทางที่ ๑ การพัฒนาและส่งเสริมศักยภาพและขีดความสามารถในการเพิ่มผลผลิต

ทางการเกษตร

แนวทางที่ ๒ ส่งเสริมสนับสนุนพัฒนาด้านสาธารณสุข

แนวทางที่ ๓ การส่งเสริมและเพิ่มทักษะอาชีพของครัวเรือนและกลุ่มอาชีพ

### ยุทธศาสตร์ที่ ๓ การพัฒนาด้านการเกษตรอินทรีย์

แนวทางที่ ๑ การพัฒนาเกษตรอินทรีย์ตามแนวพระราชดำริเศรษฐกิจพอเพียง

แนวทางที่ ๒ การพัฒนาระบบและเพิ่มประสิทธิภาพการผลิต/ผลผลิตด้านเกษตร

อินทรีย์

แนวทางที่ ๓ การสนับสนุนส่งเสริมให้มีการรวมกลุ่มเกษตรอินทรีย์ การส่งเสริมให้มีการ

รวมกลุ่มเกษตรกร

แนวทางที่ ๔ การพัฒนาการบริหารจัดการน้ำเพื่อการเกษตร

แนวทางที่ ๕ การพัฒนาการส่งเสริมปรับปรุงบำรุงดินให้มีความเหมาะสมในการผลิต

สินค้าเกษตร

### ยุทธศาสตร์ที่ ๔ การสร้างสังคมให้มีคุณภาพที่ดีและอยู่ร่วมกันอย่างมีความสุข

แนวทางที่ ๑ การพัฒนาด้านคุณธรรมจริยธรรมและวัฒนธรรมประเพณีท้องถิ่น

แนวทางที่ ๒ การพัฒนาการจัดการศึกษาให้มีความพร้อมทั้งกายภาพและเทคโนโลยี

แนวทางที่ ๓ การพัฒนาการสาธารณสุข การสร้างสุขภาพ การรักษาพยาบาล การ

ป้องกันและฟื้นฟูสุขภาพประชาชน

### ยุทธศาสตร์ที่ ๕ การอนุรักษ์พัฒนาทรัพยากรธรรมชาติและสิ่งแวดล้อมและพลังงานเพื่อให้

เกิดความสมดุลยั่งยืน

แนวทางที่ ๑ สร้างจิตสำนึกและตระหนักถึงการจัดการทรัพยากรธรรมชาติและ

สิ่งแวดล้อม

แนวทางที่ ๒ การพัฒนาการจัดการสิ่งแวดล้อมและมลพิษต่างๆในท้องถิ่นและชุมชน

แนวทางที่ ๓ การรณรงค์การกำจัดขยะมูลฝอยในชุมชนท้องถิ่นและการประหยัด

พลังงาน

แนวทางที่ ๔ การพัฒนาสนับสนุนและส่งเสริมการใช้พลังงานทดแทนและวัสดุประหยัด

พลังงาน

### ยุทธศาสตร์ที่ ๖ การบริหารราชการตามหลักการบริหารบ้านเมืองที่ดี

แนวทางที่ ๑ ส่งเสริมศักยภาพของท้องถิ่นในทุกๆด้านตามหลักการบริหารบ้านเมืองที่ดี

แนวทางที่ ๒ ส่งเสริมศักยภาพของบุคลากรและองค์กรให้มีขีดความสามารถในการ

พัฒนา

แนวทางที่ ๓ ส่งเสริมระบบบริการประชาชน

แนวทางที่ ๔ พัฒนาและจัดระเบียบชุมชน

ยุทธศาสตร์ที่ ๗ ตามแผนการกระจายอำนาจให้แก่องค์กรปกครองส่วนท้องถิ่นและ  
แนวนโยบายของรัฐบาล ยุทธศาสตร์การพัฒนาจังหวัดและนโยบายผู้บริหาร

แนวทางที่ ๑ การพัฒนาภารกิจการถ่ายโอนจากหน่วยงานอื่น

แนวทางที่ ๒ การพัฒนาส่งเสริมให้ชุมชนเข้มแข็งห่างไกลจากยาเสพติดและอบายมุข

แนวทางที่ ๓ การพัฒนาส่งเสริมให้ประชาชนมีคุณภาพชีวิตที่ดี

แนวทางที่ ๔ การพัฒนาส่งเสริมให้ประชาชนมีความปลอดภัยในชีวิตและทรัพย์สิน

แนวทางที่ ๕ การพัฒนาส่งเสริมให้ประชาชนเข้าถึงบริการสาธารณสุข

แนวทางที่ ๖ การพัฒนาส่งเสริมและสนับสนุนแนวนโยบายรัฐบาล

ยุทธศาสตร์ที่ ๘ ด้านสวัสดิการสังคมและความมั่นคงปลอดภัยในชีวิตและทรัพย์สิน

แนวทางที่ ๑ พัฒนาคุณภาพชีวิตผู้สูงอายุอย่างทั่วถึง

แนวทางที่ ๒ การสังคมสงเคราะห์ การพัฒนาคุณภาพชีวิตเด็ก สตรี คนชรา

ผู้ด้อยโอกาส ผู้ติดเชื่อเอดส์ จัดให้มีและพัฒนาศักยภาพ ศพด.

แนวทางที่ ๓ ส่งเสริมสนับสนุนและพัฒนาคุณภาพชีวิตของคนทุกเพศทุกวัย ตั้งแต่แรก  
เกิด วัยเด็ก วัยรุ่น วัยทำงานและวัยชรา

แนวทางที่ ๔ การป้องกันและบรรเทาสาธารณภัย/ความมั่นคงปลอดภัยในชีวิตและ  
ทรัพย์สิน/ลดอุบัติเหตุจราจรทั้งทางบกและทางน้ำ

แนวทางที่ ๕ เสริมสร้างความเข้มแข็งของชุมชนในด้านความมั่นคงและปลอดภัยโดย  
ส่งเสริมและสนับสนุนบทบาทการทำหน้าที่ของตำรวจบ้าน/เจ้าหน้าที่ อปพร.

## ๒.๗ จุดยืนทางยุทธศาสตร์

(๑) การพัฒนาชุมชนให้น่าอยู่มีความเข้มแข็ง โดยได้รับการบริการสาธารณะด้านโครงสร้างพื้นฐานที่  
จำเป็นเพื่อรองรับการขยายตัวของชุมชนและเศรษฐกิจ

(๒) การพัฒนาระบบการศึกษาและส่งเสริมศิลปวัฒนธรรมท้องถิ่น

(๓) ส่งเสริมและพัฒนาศักยภาพคนและความเข้มแข็งของชุมชนในการพึ่งตนเอง

(๔) การกำจัดขยะมูลฝอย สิ่งปฏิกูลและมลภาวะสิ่งแวดล้อมที่มีอย่างยั่งยืน

(๕) การพัฒนาระบบการบริหารจัดการภาครัฐที่ดีและมีส่วนร่วมจากทุกภาคส่วน

## ๒.๘ แผนงาน

(๑) แผนงานบริหารงานทั่วไป

(๒) แผนงานการรักษาความสงบภายใน

(๓) แผนงานการศึกษา

(๔) แผนงานสาธารณสุข

(๕) แผนงานสังคมสงเคราะห์

(๖) แผนงานเคหะและชุมชน

(๗) แผนงานสร้างความเข้มแข็งของชุมชน

(๘) แผนงานการศาสนาและวัฒนธรรมและนันทนาการ

(๙) แผนงานอุตสาหกรรมและการโยธา

(๑๐) แผนงานการเกษตร

(๑๑) แผนงานงบกลาง

## ๒.๘ ความเชื่อมโยงของยุทธศาสตร์ในภาพรวม

ในการจัดทำแผนพัฒนาท้องถิ่น (พ.ศ. ๒๕๖๑ – ๒๕๖๕) ขององค์การบริหารส่วนตำบลหินโคน มีความสอดคล้องกับ ยุทธศาสตร์การพัฒนาขององค์กรปกครองส่วนท้องถิ่นจังหวัด ยุทธศาสตร์จังหวัด ยุทธศาสตร์การพัฒนากลุ่มจังหวัด ยุทธศาสตร์การพัฒนาภาค แผนพัฒนาเศรษฐกิจและสังคมแห่งชาติ ฉบับที่ ๑๒ และ ยุทธศาสตร์ชาติ ๒๐ ปี ดังนี้

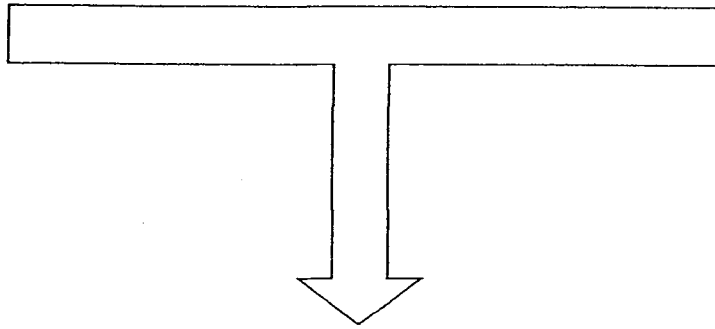



# ส่วนที่ ๓

การนำแผนพัฒนาท้องถิ่นไปสู่การปฏิบัติ

### ๓. การวิเคราะห์เพื่อพัฒนาท้องถิ่น

#### ๓.๑ การวิเคราะห์กรอบการจัดทำยุทธศาสตร์ขององค์กรปกครองส่วนท้องถิ่น

ในการจัดทำแผนพัฒนาท้องถิ่นสี่ปีขององค์การบริหารส่วนตำบลได้ใช้การวิเคราะห์ SWOT Analysis/Demand (Demand Analysis)/Global Demand และ Trend ปัจจุบันและสถานการณ์การเปลี่ยนแปลงที่มีผลต่อการพัฒนา อย่างน้อยต้องประกอบด้วย การวิเคราะห์ศักยภาพด้านเศรษฐกิจ ด้านสังคม ด้านทรัพยากรธรรมชาติและสิ่งแวดล้อม ซึ่งมีรายละเอียดดังนี้

##### จุดแข็ง (S : Strength-s)

- ประชาชนมีความพร้อม จะมีส่วนร่วมในกระบวนการพัฒนาท้องถิ่น
- การจัดโครงสร้างภายในมีความเหมาะสมสอดคล้องกับภารกิจ
- มีองค์การบริหารส่วนตำบลที่พร้อมจะให้บริการสาธารณะและแก้ไขปัญหาความเดือดร้อนของประชาชน
- มีการประสานร่วมมือกันระหว่างองค์การบริหารส่วนตำบลกับส่วนราชการต่าง ๆ
- ผู้นำชุมชนมีความเข้มแข็ง และมีศักยภาพในการพัฒนา
- ส่งเสริมการมีส่วนร่วมของประชาชนในรูปแบบประชาคม การประชุมวางแผนเตรียมงาน

##### จุดอ่อน (W : Weakness)

- กฎหมาย ระเบียบ ข้อบังคับที่เกี่ยวข้องกับการปฏิบัติงาน มีการแก้ไขเปลี่ยนแปลงอยู่ตลอดเวลาทำให้เจ้าหน้าที่ผู้ปฏิบัติสับสนขาดความชัดเจน
- องค์การบริหารส่วนตำบล มีงบประมาณจำกัด ทำให้การพัฒนาไม่เป็นไปตามแผนที่วางไว้
- การใช้ทรัพยากรธรรมชาติ และการทำลายสิ่งแวดล้อมเพิ่มขึ้น ก่อให้เกิดปัญหามลพิษธรรมชาติ

##### โอกาส (O : Opportunity)

- จังหวัดนครราชสีมา หรือหน่วยงานที่เกี่ยวข้องสนับสนุนงบประมาณให้องค์การบริหารส่วนตำบล ดำเนินการตามแผนงานโครงการตามแนวทางยุทธศาสตร์การพัฒนาจังหวัด และแผนพัฒนาองค์การบริหารส่วนตำบล
- มีเส้นทางคมนาคมเชื่อมระหว่างจังหวัด สามารถรองรับการขยายตัวทางด้านเศรษฐกิจ
- นโยบายของรัฐบาลในการส่งเสริมการกระจายอำนาจการปกครองท้องถิ่น โดยการสร้างดุลยภาพระหว่างการกำกับดูแล และความเป็นอิสระของท้องถิ่นในการบริหารจัดการงบประมาณและบุคลากรของท้องถิ่น

##### อุปสรรค (T : Threat)

- ประชาชนขาดความรู้ ความเข้าใจ บทบาทหน้าที่ของตนเองกับงานของท้องถิ่น
- นโยบายรัฐบาลไม่สามารถถ่ายโอนงบประมาณมายัง องค์การปกครองส่วนท้องถิ่น ตามพระราชบัญญัติกำหนดแผนและขั้นตอนการกระจายอำนาจให้องค์การปกครองส่วนท้องถิ่น พ.ศ.๒๕๔๒ ทำให้การพัฒนาท้องถิ่นบางเรื่องต้องชะงัก
- กฎหมาย ระเบียบ ข้อบังคับขาดความยืดหยุ่น หรือไม่เหมาะสมสอดคล้องกับภารกิจห้วงระยะเวลาในการจัดสรรและการเบิกจ่ายงบประมาณของรัฐบาลมีความไม่แน่นอน
- การดำเนินงานตามนโยบายต่าง ๆ ของรัฐบาลมีจำนวนเพิ่มมากขึ้น ความรับผิดชอบเพิ่มมากขึ้น ประกอบกับปัญหาในพื้นที่และความต้องการประชาชนมีมาก แต่ไม่สามารถปฏิบัติได้ครบถ้วน เนื่องจากจำกัดด้วยอำนาจหน้าที่และจำนวนงบประมาณที่มีจำกัด

### ๓.๒ การประเมินสถานการณ์สภาพแวดล้อมภายนอกที่เกี่ยวข้อง

ในการจัดทำแผนพัฒนาท้องถิ่น (พ.ศ. ๒๕๖๑ - ๒๕๖๕) ขององค์การบริหารส่วนตำบล นั้น ได้ทำการประเมินสถานการณ์สภาพแวดล้อมภายนอกที่เกี่ยวข้อง ซึ่งมีรายละเอียดดังนี้

ด้าน	สถานการณ์สภาพแวดล้อมภายนอกที่เกี่ยวข้อง	ขอบข่ายและปริมาณของปัญหา/ความต้องการ	พื้นที่เป้าหมาย/กลุ่มเป้าหมาย	ความคาดหวังและแนวโน้มอนาคต
๑. โครงการสร้างพื้นฐาน	๑) ขาดแคลนแหล่งน้ำในการเกษตรและน้ำประปาสำหรับอุปโภค-บริโภคยังไม่พอเพียงและยังไม่ได้มาตรฐาน	- แหล่งน้ำและน้ำประปาในการอุปโภค-บริโภค	- ในเขต อบต.	- ประชาชนมีแหล่งน้ำและมีน้ำประปาใช้อย่างพอเพียงมีคุณภาพตามมาตรฐานมากขึ้น
	๒) ไฟฟ้าส่องสว่างทางและที่สาธารณะยังไม่สามารถดำเนินการครอบคลุมพื้นที่ได้ทั้งหมด	- ไฟฟ้า	- ทางและที่สาธารณะในเขต อบต.	- ทางและที่สาธารณะมีแสงสว่างเพียงพอประชาชนได้รับความสะดวกในการสัญจรไปมาและป้องกันการเกิดอาชญากรรมได้
	๓) หมู่บ้านขยายมากขึ้นระบบระบายน้ำยังไม่เพียงพอ	- ราง/ท่อระบายน้ำ	- พื้นที่ใน อบต.	- มีรางระบายน้ำสามารถระบายน้ำได้สะดวก ไม่อุดตัน ไม่ส่งกลิ่นเหม็นก่อความรำคาญ
	๔) ถนนในตำบล ยังเป็นถนนดิน ถนนลูกรัง และเป็นหลุมเป็นบ่อ	- ถนน	- ทางและที่สาธารณะในเขต อบต.	- มีถนนให้ประชาชนได้สัญจรไปมาสะดวก
	๕) ประชาชนต้องการเส้นทางในการสัญจรไปมาเพิ่มมากขึ้นและ อบต. ไม่สามารถดำเนินการได้เนื่องจากงบประมาณมีไม่เพียงพอ	- เส้นทางคมนาคม	- เส้นทางคมนาคมที่เป็นสาธารณะและประชาชนมีความต้องการให้ดำเนินการ	- มีเส้นทางในการคมนาคมเพียงพอและประชาชนได้รับความสะดวกในการสัญจรไปมา
๒. ด้านงานส่งเสริมคุณภาพชีวิต	๑) มีการระบาดของโรคอุบัติใหม่ โรคระบาด โรคติดต่อ	- ด้านสาธารณสุข	- ในเขต อบต.	ในพื้นที่ไม่มีการระบาดของโรคอุบัติใหม่ ครอบคลุมโรคติดต่อ
	๒) ประชาชนในพื้นที่ป่วยเป็นโรคเรื้อรังแนวโน้มที่เพิ่มขึ้น เช่น เบาหวาน ความดัน		- ประชาชนกลุ่มเสี่ยงและผู้ป่วย	

ด้าน	สถานการณ์ภาพแวดล้อม ภายนอกที่เกี่ยวข้อง	ขอบข่ายและปริมาณ ของปัญหา/ ความต้องการ	พื้นที่เป้าหมาย/ กลุ่มเป้าหมาย	ความคาดหวังและ แนวโน้มอนาคต
	๓) ปริมาณขยะและน้ำเสียเพิ่ม มากขึ้น		- ในเขต อบต.	- ปริมาณขยะและน้ำ เสียถูกกำจัดให้หมดด้วย วิธีการที่ถูกต้อง
	๔) ประชาชนบริโภคอาหารที่ ปลอดภัย		- ประชาชนในเขต อบต.	- ประชาชนทราบและ สามารถเลือกบริโภค อาหารที่ปลอดภัยได้ ถูกต้อง
	๕) ประชาชนในพื้นที่บางราย มีที่อยู่อาศัยไม่มั่นคงแข็งแรง	- ที่อยู่อาศัย	- ประชาชนในพื้นที่ที่ ได้รับความเดือดร้อน เรื่องที่อยู่อาศัย	- ประชาชนในพื้นที่ ได้รับความช่วยเหลือ ซ่อมแซมที่อยู่อาศัยให้ มั่นคงแข็งแรง
	๖) มีการขยายตัวของ ประชากรเพิ่มมากขึ้นทำให้ เกิดการขยายตัวของอาคาร บ้านเรือนทำให้เกิดเป็นชุมชน แออัด	- ประชากร	- พื้นที่ในเขต อบต.	- ควบคุมการก่อสร้าง อาคารบ้านเรือนการ พิจารณาออกใบอนุญาต เพื่อไม่เกิดปัญหาจาก การก่อสร้างอาคาร
	ประชาชนบางครัวเรือน บริโภค-บริโภคน้ำที่ยังไม่ สะอาดและมีสิ่งเจือปน เช่น จากน้ำฝน น้ำที่ไม่ได้คุณภาพ มีตะกอน	- การอุปโภค-บริโภค	- ประชาชนในเขต อบต.	- ประชาชนบริโภคน้ำที่ สะอาดถูกสุขลักษณะ
	๑) การศึกษาสื่อการเรียนการ สอนยังไม่พอเพียง เด็ก นักเรียนไม่ได้รับการศึกษาต่อ ในระดับที่สูงกว่าชั้นพื้นฐาน และขาดงบประมาณใน การศึกษา ครอบครัวยากจน	- สังคมในชุมชน	- เด็กนักเรียนในเขต อบต.	- มีสื่อการเรียนการสอน ที่พอเพียง เด็กนักเรียน ได้รับการศึกษาที่สูงขึ้น มีงบประมาณใน การศึกษาเล่าเรียน
	๒) เด็กและผู้สูงอายุบาง ครอบครัว ผู้สูงอายุอยู่ตาม ลำพัง และรับภาระในการดูแล เด็ก		- ผู้สูงอายุและเด็กใน เขต อบต.	- ผู้สูงอายุและเด็กได้รับ การดูแลที่ดี

ด้าน	สถานการณ์ภาพแวดล้อม ภายนอกที่เกี่ยวข้อง	ขอบข่ายและปริมาณ ของปัญหา/ ความต้องการ	พื้นที่เป้าหมาย/ กลุ่มเป้าหมาย	ความคาดหวังและ แนวโน้มอนาคต
๔. ด้านการจัด ระเบียบชุมชนและ การรักษาความสงบ เรียบร้อย	๑) การจราจรบนถนนมีเพิ่ม มากขึ้นอาจทำให้เกิด อุบัติเหตุขึ้นได้	- การจราจร	ประชาชนที่สัญจรไป มาบนถนน	มีระบบควบคุม การจราจร เช่น ติดตั้ง สัญญาณไฟจราจรเพื่อ เตือนให้ระมัดระวัง
	๒) มีการทำลายและลัก ขโมยทรัพย์สินของ ประชาชนและราชการ รวมทั้งเกิดการทะเลาะวิวาท กันในชุมชน	- การรักษาความ ปลอดภัยในชีวิตและ ทรัพย์สินของประชาชน	- ประชาชนและส่วน ราชการ	- มีการป้องกันและ รักษาความปลอดภัยใน ชีวิตและทรัพย์สินของ ประชาชนและส่วน ราชการ เช่น การติดตั้ง กล้องวงจรปิด การให้ ผู้นำ อปพร. ควบคุม และระงับเหตุทะเลาะ วิวาท
๕. ด้านการบริหาร จัดการและการ อนุรักษ์ ทรัพยากรธรรมชาติและ สิ่งแวดล้อม	๓) เป็นพื้นที่ที่มีดินเค็มและ น้ำใต้ดินเป็นน้ำเค็มหรือมีรส กร่อย ไม่สามารถใช้ใน การเกษตรและอุปโภค- บริโภคได้	- ดินและน้ำใต้ดิน	- พื้นที่ในเขต อบต.	- ปัญหาเรื่องดินเค็ม ลดลง จัดหาแหล่งน้ำ จากแหล่งอื่นเพิ่มมาก ขึ้น
	๔) มีปัญหาเรื่องขยะและ สัตว์เลื้อยเพิ่มมากขึ้นส่งกลิ่น เหม็นรบกวน	- สิ่งแวดล้อม	- ผู้ประกอบการและ ชุมชนในเขตพื้นที่ อบต.	- ปัญหาขยะและสัตว์ เลื้อยลดลง ประชาชน สามารถกำจัดขยะและ มูลสัตว์ได้โดยไม่ส่งผล กระทบต่อชุมชน
๖. ด้านศิลปะ วัฒนธรรม จารีต ประเพณีและภูมิ ปัญญาท้องถิ่น	๑) ศิลปะ วัฒนธรรม จารีต ประเพณีและภูมิปัญญา ท้องถิ่นถูกกลืนเลือนไปมาก	- ศิลปะ วัฒนธรรม จารีต ประเพณีและภูมิ ปัญญาท้องถิ่น ถูกกลืน เลือนไปมาก	- ประชาชนในเขต อบต.	- ยกย่อง เชิดชูคนดีหรือ ปราชญ์ชาวบ้านใน โอกาสต่างๆ เพื่อเป็น ตัวอย่างแก่เยาวชนและ ประชาชน ศิลปะ วัฒนธรรม จารีต ประ เพณีและภูมิปัญญา ท้องถิ่น ไม่ถูกกลืนและคง อยู่สืบไป

\*\*\*\*\*

## ๑. บัญชีสรุปโครงการ/ครุภัณฑ์ (แบบ ผ. ๐๑)

๑.๑ บัญชีสรุปโครงการพัฒนา

๑.๒ บัญชีสรุปโครงการเกินศักยภาพ

๑.๓ บัญชีสรุปครุภัณฑ์

บัญชีสรุปโครงการพัฒนา  
แผนพัฒนาท้องถิ่น พ.ศ.2561-2565

แบบ ผ. ๐๑

ขององค์การบริหารส่วนตำบลหินโคน อำเภอจักราช จังหวัดนครราชสีมา

แผนงาน	ปี ๒๕๖๑		ปี ๒๕๖๒		ปี ๒๕๖๓		ปี ๒๕๖๔		ปี ๒๕๖๕		รวม ๕ ปี	
	จำนวนโครงการ	งบประมาณ	จำนวนโครงการ	งบประมาณ	จำนวนโครงการ	งบประมาณ	จำนวนโครงการ	งบประมาณ	จำนวนโครงการ	งบประมาณ	จำนวนโครงการ	งบประมาณ
๑. แผนงานบริหารงานทั่วไป	๐	๐	๑๑	๑,๔๓๑,๕๐๐	๑๔	๑,๔๓๙,๐๐๐	๑๔	๑,๔๓๙,๐๐๐	๑๔	๑,๔๓๙,๐๐๐	๕๓	๕,๗๔๘,๕๐๐
๒. แผนงานการรักษาความสงบภายใน	๐	๐	๑๒	๑,๓๓๖,๐๐๐	๑๖	๑,๖๕๖,๐๐๐	๑๖	๑,๖๕๖,๐๐๐	๑๖	๑,๖๕๖,๐๐๐	๖๐	๖,๓๐๔,๐๐๐
๓. แผนงานการศึกษา	๐	๐	๑๕	๒,๙๑๕,๐๐๐	๑๖	๒,๙๒๕,๐๐๐	๑๖	๒,๙๒๕,๐๐๐	๑๕	๒,๙๒๕,๐๐๐	๖๒	๑๑,๖๙๐,๐๐๐
๔. แผนงานสาธารณสุข	๐	๐	๒	๔๒๐,๐๐๐	๔	๕๒๐,๐๐๐	๔	๕๒๐,๐๐๐	๔	๕๒๐,๐๐๐	๑๔	๑,๙๘๐,๐๐๐
๕. แผนงานสังคมสงเคราะห์	๐	๐	๑	๓๐,๐๐๐	๑	๓๐,๐๐๐	๑	๓๐,๐๐๐	๑	๓๐,๐๐๐	๔	๑๒๐,๐๐๐
๖. แผนงานเคหะและชุมชน	๐	๐	๓	๒๒๐,๐๐๐	๑๕	๔,๒๗๐,๐๐๐	๑๕	๔,๒๗๐,๐๐๐	๑๕	๔,๒๗๐,๐๐๐	๔๘	๑๓,๐๓๐,๐๐๐
๗. แผนงานสร้างความเข้มแข็งของชุมชน	๐	๐	๑๒	๒๗๔,๐๐๐	๑๓	๒๘๔,๐๐๐	๑๓	๒๘๔,๐๐๐	๑๓	๒๘๔,๐๐๐	๕๑	๑,๑๒๖,๐๐๐
๘. แผนงานการศาสนา วัฒนธรรมและ	๐	๐	๑๓	๙๐๐,๐๐๐	๑๓	๙๐๐,๐๐๐	๑๓	๙๐๐,๐๐๐	๑๓	๙๐๐,๐๐๐	๕๒	๓,๖๐๐,๐๐๐
๙. แผนงานอุตสาหกรรมและการโยธา												
- ประเภทถนน คสล., แอสฟัลท์ติก	๐	๐	๑๒	๘,๘๓๒,๐๐๐	๒๔	๑๕,๓๙๖,๔๐๐	๒๔	๑๕,๓๙๖,๔๐๐	๒๔	๑๕,๓๙๖,๔๐๐	๘๔	๕๕,๐๒๔,๘๐๐
- ประเภทถนนลูกรัง/ดิน/หินคลุก	๐	๐	๐	๐	๑๖	๗,๔๗๕,๐๐๐	๑๖	๗,๔๗๕,๐๐๐	๑๖	๗,๔๗๕,๐๐๐	๔๘	๒๒,๔๒๕,๐๐๐
- ประเภทรางระบายน้ำ/ขุดลอก/ท่อ/ประปา/งานอาคาร/งานสาธารณูปโภค	๐	๐	๒	๒๐,๐๐๐	๓๒	๑๑,๓๘๗,๕๐๐	๒๕	๘,๓๐๗,๕๐๐	๒๕	๘,๓๐๗,๕๐๐	๘๔	๒๘,๐๒๒,๕๐๐
สาธารณูปการ												
๑๐. แผนงานการเกษตร	๐	๐	๔	๑๘๐,๐๐๐	๑๐	๓๓๔,๐๐๐	๑๐	๓๓๔,๐๐๐	๑๐	๓๓๔,๐๐๐	๓๔	๑,๑๘๒,๐๐๐
๑๑. แผนงานงบกลาง	๐	๐	๔	๑๐,๑๓๘,๐๐๐	๔	๑๐,๓๙๒,๐๐๐	๔	๑๐,๓๙๒,๐๐๐	๔	๑๐,๓๙๒,๐๐๐	๑๖	๔๑,๓๑๔,๐๐๐
รวมทั้งสิ้น	๐	๐	๙๑	๒๖,๖๙๖,๕๐๐	๑๗๘	๕๗,๐๐๘,๙๐๐	๑๗๑	๕๓,๙๒๘,๙๐๐	๑๗๐	๕๓,๙๒๘,๙๐๐	๖๑๐	๑๙๑,๕๖๓,๒๐๐

บัญชีสรุปโครงการเกินศักยภาพ

แบบ ผ.๐๑

แผนพัฒนาท้องถิ่น (พ.ศ. ๒๕๖๑ - ๒๕๖๕)

ขององค์การบริหารส่วนตำบลหินโคน อำเภอจักราช จังหวัดนครราชสีมา

แผนงาน	ปี ๒๕๖๑		ปี ๒๕๖๒		ปี ๒๕๖๓		ปี ๒๕๖๔		ปี ๒๕๖๕		รวม ๕ ปี	
	จำนวนโครงการ	งบประมาณ	จำนวนโครงการ	งบประมาณ	จำนวนโครงการ	งบประมาณ	จำนวนโครงการ	งบประมาณ	จำนวนโครงการ	งบประมาณ	จำนวนโครงการ	งบประมาณ
๑. แผนงานอุตสาหกรรมและการโยธา	-	-	-	-	๗	๓๘,๘๖๐,๕๐๐	๗	๓๘,๘๖๐,๕๐๐	๗	๓๘,๘๖๐,๕๐๐	๒๑	๑๑๖,๕๘๑,๕๐๐
รวมทั้งสิ้น	-	-	-	-	๗	๓๘,๘๖๐,๕๐๐	๗	๓๘,๘๖๐,๕๐๐	๗	๓๘,๘๖๐,๕๐๐	๒๑	๑๑๖,๕๘๑,๕๐๐



บัญชีสรุปครุภัณฑ์

แบบ ผ. ๐๑

แผนพัฒนาท้องถิ่น (พ.ศ. ๒๕๖๑ - ๒๕๖๕)

องค์การบริหารส่วนตำบลหินโคน อำเภอจักราช จังหวัดนครราชสีมา

แผนงาน	ปี ๒๕๖๑		ปี ๒๕๖๒		ปี ๒๕๖๓		ปี ๒๕๖๔		ปี ๒๕๖๕		รวม ๕ ปี	
	จำนวนโครงการ	งบประมาณ	จำนวนโครงการ	งบประมาณ	จำนวนโครงการ	งบประมาณ	จำนวนโครงการ	งบประมาณ	จำนวนโครงการ	งบประมาณ	จำนวนโครงการ	งบประมาณ
๑. แผนงานบริหารงานทั่วไป	-	-	-	-	๑๔	๑,๘๘๐,๙๐๐	-	-	-	-	๑๔	๑,๘๘๐,๙๐๐
๒. แผนงานการรักษาความสงบภายใน	-	-	-	-	๑๑	๓๐๗,๔๐๐	๑	๒,๔๐๐	๑	๒,๔๐๐	๑๓	๓๐๖,๒๐๐
๓. แผนงานการศึกษา	-	-	-	-	๑	๑๔,๔๐๐	๑	๓๗๖,๐๐๐	๑	๓๗๖,๐๐๐	๓	๗๐๖,๘๐๐
๔. แผนงานสังคมสงเคราะห์	-	-	-	-	๑	๗๐๐	-	-	-	-	๑	๗๐๐
รวมทั้งสิ้น	-	-	-	-	๒๗	๑,๘๘๐,๙๐๐	-	-	๒	๓๗๘,๔๐๐	๒๙	๒,๙๐๕,๒๐๐

รายละเอียดโครงการพัฒนา  
แผนพัฒนาท้องถิ่น (พ.ศ. ๒๕๖๑ - ๒๕๖๕)

แบบ ผ. ๐๒

องค์การบริหารส่วนตำบลหินโคน อำเภอจักราช จังหวัดนครราชสีมา

ก. ยุทธศาสตร์จังหวัดที่ ๕ การพัฒนาระบบการบริหารจัดการภาครัฐ

ข. ยุทธศาสตร์การพัฒนาของ อบท. ในเขตจังหวัดที่ ๘ ด้านการบริหารจัดการบ้านเมืองที่ดี

ยุทธศาสตร์การพัฒนาของ อบต.หินโคนที่ ๖ ด้านการบริหารราชการตามหลักการบริหารบ้านเมืองที่ดี

➔ แผนงานบริหารงานทั่วไป : งานบริหารทั่วไป (แนวทางที่ ๑ ส่งเสริมการมีส่วนร่วมของทุกภาคส่วนตามหลักการบริหารบ้านเมืองที่ดี)

ที่	โครงการ	วัตถุประสงค์	เป้าหมาย (ผลผลิตของ โครงการ)	งบประมาณ					ตัวชี้วัด (KPI)	ผลที่คาดว่าจะ ได้รับ	หน่วยงาน รับผิดชอบหลัก
				๒๕๖๑ (บาท)	๒๕๖๒ (บาท)	๒๕๖๓ (บาท)	๒๕๖๔ (บาท)	๒๕๖๕ (บาท)			
๑	โครงการส่งเสริมการป้องกันและปราบปรามการทุจริตในการปฏิบัติงานของบุคคลากรองค์การบริหารส่วนตำบลหินโคน (เสนอโดยประชาคม ม. ๑ - ๑๑)	เพื่อให้บุคลากรในองค์กรมีความรู้และตระหนักถึงการป้องกันและปราบปรามการทุจริตในการปฏิบัติงานเกิดขึ้น	ผู้บริหาร สมาชิกสภาท้องถิ่น พนักงานส่วนตำบล พนักงานจ้าง	-	-	๑๐,๐๐๐	๑๐,๐๐๐	๑๐,๐๐๐	จำนวนผู้ที่เข้าร่วมโครงการได้ความรู้	สามารถนำความรู้ไปใช้ให้เกิดประโยชน์ต่อองค์กรและประชาชนได้	สำนักปลัด
๒	อบรมให้ความรู้ตาม พ.ร.บ. ข้อมูลข่าวสารของทางราชการ พ.ศ. ๒๕๔๐ (เสนอโดยประชาคม ม. ๑ - ๑๑)	เพื่อให้ผู้เข้าอบรมมีความรู้ ความเข้าใจเกี่ยวกับ พ.ร.บ.และสามารถนำไปปฏิบัติได้ถูกต้อง	ผู้บริหาร สมาชิกสภาท้องถิ่น พนักงานส่วนตำบล พนักงานจ้าง และประชาชน	-	-	๑๐,๐๐๐	๑๐,๐๐๐	๑๐,๐๐๐	จำนวนผู้เข้าร่วมโครงการได้ความรู้	สามารถนำความรู้ไปใช้ให้เกิดประโยชน์ต่อองค์กรและประชาชนได้	สำนักปลัด
๓	ค่าใช้จ่ายในการจัดทำแผนขององค์การบริหารส่วนตำบล	เพื่อดำเนินกิจกรรมตามกระบวนการจัดทำแผนพัฒนาท้องถิ่น	สัดส่วนประชาคมหมู่บ้าน/ท้องถิ่น	-	๒๐,๐๐๐	๒๐,๐๐๐	๒๐,๐๐๐	๒๐,๐๐๐	ผู้เข้าร่วมประชุมประชาคมมีส่วนร่วมในการแสดงความคิดเห็นมากขึ้น	แผนพัฒนาท้องถิ่นได้มาจากการมีส่วนร่วมทุกภาคส่วน	สำนักปลัด

รายละเอียดโครงการพัฒนา  
แผนพัฒนาท้องถิ่น (พ.ศ. ๒๕๖๑ - ๒๕๖๕)

แบบ ผ. ๐๒

องค์การบริหารส่วนตำบลหินโคน อำเภอจักราช จังหวัดนครราชสีมา

ก. ยุทธศาสตร์จังหวัดที่ ๕ การพัฒนาระบบการบริหารจัดการภาครัฐ

ข. ยุทธศาสตร์การพัฒนาของ อบท. ในเขตจังหวัดที่ ๘ ด้านการบริหารจัดการบ้านเมืองที่ดี

ยุทธศาสตร์การพัฒนาของ อบต.หินโคนที่ ๖ ด้านการบริหารราชการตามหลักการบริหารบ้านเมืองที่ดี

➔ แผนงานบริหารงานทั่วไป : งานบริหารทั่วไป (แนวทางที่ ๑ ส่งเสริมการมีส่วนร่วมของทุกภาคส่วนตามหลักการบริหารบ้านเมืองที่ดี)

ที่	โครงการ	วัตถุประสงค์	เป้าหมาย (ผลผลิตของ โครงการ)	งบประมาณ					ตัวชี้วัด (KPI)	ผลที่คาดว่าจะได้รับ	หน่วยงาน รับผิดชอบหลัก
				๒๕๖๑ (บาท)	๒๕๖๒ (บาท)	๒๕๖๓ (บาท)	๒๕๖๔ (บาท)	๒๕๖๕ (บาท)			
๔	ค่าใช้จ่ายในการเลือกตั้ง	เพื่อจ่ายเป็นค่าใช้จ่ายในการเลือกตั้งผู้นำชุมชน ผู้นำท้องถิ่น นายก อบต. สมาชิกสภา อบต. และการเลือกตั้งซ่อม	ผู้มีสิทธิเลือกตั้งตำบลหินโคน	-	๕๐๐,๐๐๐	๕๐๐,๐๐๐	๕๐๐,๐๐๐	๕๐๐,๐๐๐	ผู้ใช้สิทธิเลือกตั้งเพิ่มขึ้น	ประชาชนมีผู้นำที่ดีมีคุณธรรมมาบริหารท้องถิ่นตนเอง	สำนักปลัด
๕	ปกป้องสถาบันสำคัญของชาติและเสริมสร้างความรักสามัคคีปรองดอง	เพื่อดำเนินกิจกรรมอันแสดงถึงความจงรักภักดี เพื่อปกป้องสถาบันสำคัญของชาติ	ประชาชน/ส่วนราชการ/ พนักงานส่วนตำบล ลูกจ้าง/ ผู้บริหาร ส. อบต.หินโคน	-	๓๐,๐๐๐	๓๐,๐๐๐	๓๐,๐๐๐	๓๐,๐๐๐	ประชาชนตระหนักถึงความรักสถาบันฯเพิ่มมากขึ้น	ประชาชนมีความรักและปกป้องสถาบันสำคัญของชาติรวมทั้งมีความสามัคคีต่อกัน	สำนักปลัด

รายละเอียดโครงการพัฒนา  
แผนพัฒนาท้องถิ่น (พ.ศ. ๒๕๖๑ - ๒๕๖๕)  
องค์การบริหารส่วนตำบลหินโคน อำเภोजักราช จังหวัดนครราชสีมา

แบบ ผ. ๐๒

ก. ยุทธศาสตร์จังหวัดที่ ๕ การพัฒนาระบบการบริหารจัดการภาครัฐ

ข. ยุทธศาสตร์การพัฒนาของ อบท. ในเขตจังหวัดที่ ๘ ด้านการบริหารจัดการบ้านเมืองที่ดี

ยุทธศาสตร์การพัฒนาของ อบต.หินโคนที่ ๖ ด้านการบริหารราชการตามหลักบริหารบ้านเมืองที่ดี

➔ แผนงานบริหารงานทั่วไป : งานบริหารทั่วไป (แนวทางการพัฒนาที่ ๒ ส่งเสริมการเพิ่มศักยภาพของบุคลากรและองค์กรให้มีขีดความสามารถในการพัฒนา)

ที่	โครงการ	วัตถุประสงค์	เป้าหมาย (ผลผลิตของ โครงการ)	งบประมาณ					ตัวชี้วัด (KPI)	ผลที่คาดว่าจะ ได้รับ	หน่วยงาน รับผิดชอบหลัก
				๒๕๖๑ (บาท)	๒๕๖๒ (บาท)	๒๕๖๓ (บาท)	๒๕๖๔ (บาท)	๒๕๖๕ (บาท)			
๖	ฝึกอบรมและทัศนศึกษาดูงาน	เพื่อดำเนินโครงการฝึกอบรมและทัศนศึกษาดูงาน ให้แก่คณะผู้บริหาร สมาชิกสภาฯ พนักงานส่วนตำบลพนักงานจ้างและบุคลากร ของหน่วยงานราชการในเขตตำบลหินโคน	ผู้บริหาร อ.อบต.พนักงานส่วนตำบล และบุคลากรของหน่วยงานราชการในพื้นที่	-	๓๐๐,๐๐๐	๓๐๐,๐๐๐	๓๐๐,๐๐๐	๓๐๐,๐๐๐	ร้อยละของการพัฒนาศักยภาพบุคลากรเพิ่มขึ้น	บุคลากรมีประสิทธิภาพในการปฏิบัติงาน	สำนักปลัด
๗	จัดอบรมเพิ่มประสิทธิภาพในการปฏิบัติงานของพนักงานส่วนตำบล ลูกจ้าง	เพื่อจ่ายเป็นค่าใช้จ่ายในการดำเนินโครงการฯ	พนักงานส่วนตำบล พนักงานจ้าง อบต.หินโคน	-	๒๐,๐๐๐	๒๐,๐๐๐	๒๐,๐๐๐	๒๐,๐๐๐	จำนวนบุคลากรที่เข้ารับการฝึกอบรม	พนักงาน/ลูกจ้างส่วนตำบลได้นำความรู้มาพัฒนาองค์กรให้มีประสิทธิภาพ	สำนักปลัด

รายละเอียดโครงการพัฒนา  
แผนพัฒนาท้องถิ่น (พ.ศ. ๒๕๖๑ - ๒๕๖๕)  
องค์การบริหารส่วนตำบลหินโคน อำเภอจักราช จังหวัดนครราชสีมา

ก. ยุทธศาสตร์จังหวัดที่ ๕ การพัฒนาระบบการบริหารจัดการภาครัฐ

ข. ยุทธศาสตร์การพัฒนาของ อบท. ในเขตจังหวัดที่ ๘ ด้านการบริหารจัดการบ้านเมืองที่ดี

ยุทธศาสตร์การพัฒนาของ อบต.หินโคนที่ ๖ ด้านการบริหารราชการตามหลักบริหารบ้านเมืองที่ดี

➔ แผนงานบริหารงานทั่วไป : งานบริหารทั่วไป (แนวทางการพัฒนาที่ ๒ ส่งเสริมการเพิ่มศักยภาพของบุคลากรและองค์กรให้มีขีดความสามารถในการพัฒนา)

ที่	โครงการ	วัตถุประสงค์	เป้าหมาย (ผลผลิตของ โครงการ)	งบประมาณ					ตัวชี้วัด (KPI)	ผลที่คาดว่าจะได้รับ	หน่วยงาน รับผิดชอบหลัก
				๒๕๖๑ (บาท)	๒๕๖๒ (บาท)	๒๕๖๓ (บาท)	๒๕๖๔ (บาท)	๒๕๖๕ (บาท)			
๘	อบรมคุณธรรมจริยธรรมแก่ผู้บริหารสมาชิกสภาและพนักงาน	เพื่อพัฒนาด้านคุณธรรมจริยธรรมในการปฏิบัติงานในองค์กร	คณะผู้บริหารสมาชิกสภาองค์การบริหารส่วนตำบล พนักงานส่วนตำบล พนักงานจ้าง	-	๖,๕๐๐	๖,๕๐๐	๖,๕๐๐	๖,๕๐๐	อบต. มีประสิทธิภาพในการปฏิบัติงาน สูง ร้อยละ ๖๐ ขึ้นไป	อบต. มีศักยภาพและการปฏิบัติงาน มีประสิทธิภาพมากขึ้น	สำนักปลัด
๙	โครงการอบรมให้ความรู้ด้านกฎหมาย (เสนอโดยประชาคม ม. ๑ - ๑๑)	เพื่อให้ผู้บริหารสมาชิกสภาท้องถิ่น พนักงานส่วนตำบล พนักงานจ้าง และประชาชนมีความรู้เรื่องกฎหมาย	ผู้บริหาร สมาชิกสภาท้องถิ่น พนักงานส่วนตำบล พนักงานจ้าง และประชาชน	-	-	๑๐,๐๐๐	๑๐,๐๐๐	๑๐,๐๐๐	จำนวนผู้ที่เข้าร่วมโครงการได้ความรู้	สามารถนำความรู้ไปใช้ให้เกิดประโยชน์ต่อตัวเองและสังคมได้	สำนักปลัด

รายละเอียดโครงการพัฒนา  
แผนพัฒนาท้องถิ่น (พ.ศ. ๒๕๖๑ - ๒๕๖๕)

แบบ ผ. ๐๒

องค์การบริหารส่วนตำบลหินโคน อำเภोजักราช จังหวัดนครราชสีมา

ก. ยุทธศาสตร์จังหวัดที่ ๕ การพัฒนาระบบการบริหารจัดการภาครัฐ

ข. ยุทธศาสตร์การพัฒนาของ อบท. ในเขตจังหวัดที่ ๘ ด้านการบริหารจัดการบ้านเมืองที่ดี

ยุทธศาสตร์การพัฒนาของ อบต.หินโคนที่ ๖ ด้านการบริหารราชการตามหลักบริหารบ้านเมืองที่ดี

➔ แผนงานบริหารงานทั่วไป : งานบริหารทั่วไป (แนวทางการพัฒนาที่ ๒ ส่งเสริมระบบบริการประชาชน)

ที่	โครงการ	วัตถุประสงค์	เป้าหมาย (ผลผลิตของ โครงการ)	งบประมาณ					ตัวชี้วัด (KPI)	ผลที่คาดว่าจะได้รับ	หน่วยงาน รับผิดชอบหลัก
				๒๕๖๑ (บาท)	๒๕๖๒ (บาท)	๒๕๖๓ (บาท)	๒๕๖๔ (บาท)	๒๕๖๕ (บาท)			
๑๐	ค่าใช้จ่ายในการดำเนินกิจกรรมออกหน่วยบริการ อบต.เคลื่อนที่พบประชาชน	เพื่อเป็นค่าใช้จ่ายในการดำเนินกิจกรรมออกหน่วยบริการ อบต.เคลื่อนที่พบประชาชน	ประชาชนตำบลหินโคน	-	๑๐,๐๐๐	๑๐,๐๐๐	๑๐,๐๐๐	๑๐,๐๐๐	ร้อยละของประชาชนเข้าร่วมกิจกรรมเพิ่มมากขึ้น	เพื่อให้บริการประชาชนได้อย่างใกล้ชิดและทั่วถึง	สำนักปลัด
๑๑	ดำเนินการประเมินความพึงพอใจในการปฏิบัติงานของ อบต.หินโคน	เพื่อดำเนินการจ้างหน่วยงานราชการหรือหน่วยงานเอกชนดำเนินการประเมินความพึงพอใจในการให้บริการของ อบต.หินโคน	ประชาชนตำบลหินโคนและประชาชนที่เข้ามาใช้บริการ	-	๒๕,๐๐๐	๒๕,๐๐๐	๒๕,๐๐๐	๒๕,๐๐๐	ร้อยละของความพึงพอใจในการรับบริการเพิ่มมากขึ้น	ประชาชนได้รู้จัก อบต.หินโคนและได้รู้ว่าแต่ละปีงบประมาณ อบต.ดำเนินโครงการ/กิจกรรมอะไรบ้าง	สำนักปลัด

รายละเอียดโครงการพัฒนา

แผนพัฒนาท้องถิ่น (พ.ศ. ๒๕๖๑ - ๒๕๖๕)

องค์การบริหารส่วนตำบลหินโคน อำเภอจักราช จังหวัดนครราชสีมา

แบบ ผ. ๐๒

ก. ยุทธศาสตร์จังหวัดที่ ๕ การพัฒนาระบบการบริหารจัดการภาครัฐ

ข. ยุทธศาสตร์การพัฒนาของ อบท. ในเขตจังหวัดที่ ๘ ด้านการบริหารจัดการบ้านเมืองที่ดี

ยุทธศาสตร์การพัฒนาของ อบต.หินโคนที่ ๖ ด้านการบริหารราชการตามหลักการบริหารบ้านเมืองที่ดี

➔ แผนงานบริหารงานทั่วไป : งานบริหารงานคลัง (แนวทางพัฒนาที่ ๓ ส่งเสริมระบบบริการประชาชน)

ที่	โครงการ	วัตถุประสงค์	เป้าหมาย (ผลผลิตของ โครงการ)	งบประมาณ					ตัวชี้วัด (KPI)	ผลที่คาดว่าจะได้รับ	หน่วยงาน รับผิดชอบหลัก
				๒๕๖๑ (บาท)	๒๕๖๒ (บาท)	๒๕๖๓ (บาท)	๒๕๖๔ (บาท)	๒๕๖๕ (บาท)			
๑๒	พัฒนาประสิทธิภาพการจัดเก็บรายได้	เพื่อออกหน่วยบริการเคลื่อนที่เก็บภาษีตามหมู่บ้าน	หมู่ที่ ๑-๑๑	-	๔๐๐,๐๐๐	๔๐๐,๐๐๐	๔๐๐,๐๐๐	๔๐๐,๐๐๐	ร้อยละของประสิทธิภาพการทำงานเพิ่มขึ้น	เพื่อให้บริการประชาชนได้อย่างใกล้ชิดและทั่วถึง	กองคลัง
๑๓	ค่าใช้จ่ายในการดำเนินโครงการตามนโยบายรัฐบาล	เพื่อจ่ายเป็นค่าใช้จ่ายต่างๆในการดำเนินโครงการ	โครงการตามนโยบายรัฐบาลหรือตามหนังสือสั่งการกระทรวงต่างๆ	-	๑๐๐,๐๐๐	๑๐๐,๐๐๐	๑๐๐,๐๐๐	๑๐๐,๐๐๐	ร้อยละของประสิทธิภาพการทำงานเพิ่มขึ้น	โครงการตามนโยบายรัฐบาลมีงบประมาณเพียงพอในการดำเนินการ	สำนักปลัด
๑๔	ค่าใช้จ่ายในการจัดทำวารสารเผยแพร่ อบต.หินโคน	เพื่อจ่ายเป็นค่าใช้จ่ายในการจัดทำวารสารสิ่งพิมพ์ต่างๆ	วารสารสิ่งพิมพ์	-	๑๐,๐๐๐	๑๐,๐๐๐	๑๐,๐๐๐	๑๐,๐๐๐	ร้อยละของวารสารสิ่งพิมพ์เพิ่มขึ้น	ประชาชนได้รับทราบข้อมูลข่าวสารการปฏิบัติงานของ อบต.	สำนักปลัด
รวม จำนวน ๑๔ โครงการ				-	๑,๔๓๑,๕๐๐	๑,๔๓๑,๐๐๐	๑,๔๓๑,๐๐๐	๑,๔๓๑,๐๐๐	-	-	-

รายละเอียดโครงการพัฒนา  
แผนพัฒนาท้องถิ่น (พ.ศ. ๒๕๖๑ - ๒๕๖๕)

แบบ ผ. ๐๒

องค์การบริหารส่วนตำบลหินโคน อำเภอจักราช จังหวัดนครราชสีมา

ก. ยุทธศาสตร์จังหวัดที่ ๔ การเสริมสร้างความมั่นคงทุกมิติ เพื่อป้องกันสถาบันหลักของชาติ และความปลอดภัยในชีวิตและทรัพย์สินของประชาชน

ข. ยุทธศาสตร์การพัฒนาของ อบท. ในเขตจังหวัดที่ ๔ ด้านการรักษาความปลอดภัยในชีวิตและทรัพย์สิน

ยุทธศาสตร์การพัฒนาของ อบต.หินโคน ที่ ๘ ด้านสวัสดิการสังคมและความมั่นคงปลอดภัยในชีวิตและทรัพย์สิน

➔ แผนงานการรักษาความสงบภายใน : งานบริหารทั่วไปเกี่ยวกับการรักษาความสงบภายใน  
(แนวทางที่ ๔ การป้องกันบรรเทาสาธารณภัยความมั่นคงปลอดภัยในชีวิตและทรัพย์สิน/ลดอุบัติเหตุจราจรทางบกและทางน้ำ)

ที่	โครงการ	วัตถุประสงค์	เป้าหมาย (ผลผลิตของ โครงการ)	งบประมาณ					ตัวชี้วัด (KPI)	ผลที่คาดว่าจะได้รับ	หน่วยงานรับผิดชอบหลัก
				๒๕๖๑ (บาท)	๒๕๖๒ (บาท)	๒๕๖๓ (บาท)	๒๕๖๔ (บาท)	๒๕๖๕ (บาท)			
๑	ช่วยเหลือราษฎรผู้ประสบ ปัญหาสาธารณภัยกรณี ฉุกเฉิน	เพื่อช่วยเหลือราษฎรผู้ ประสบปัญหาสา ธารณภัยกรณีฉุกเฉิน เช่น อุทกภัย วาตภัย ฯลฯ	หมู่ที่ ๑-๑๑	-	๓๐๐,๐๐๐	๓๐๐,๐๐๐	๓๐๐,๐๐๐	๓๐๐,๐๐๐	ร้อยละของการ ให้ความ ช่วยเหลือด้าน สาธารณภัยมี ประสิทธิภาพ เพิ่มมากขึ้น	ราษฎรที่ประสบ ปัญหาสาธารณภัย ได้รับการช่วยเหลือ	อบต.หินโคน
๒	ป้องกันและลดอุบัติเหตุ เทศกาลปีใหม่	เพื่อป้องกันและลด อุบัติเหตุเทศกาลปี ใหม่	ตำบลหินโคน	-	๑๐,๐๐๐	๑๐,๐๐๐	๑๐,๐๐๐	๑๐,๐๐๐	ร้อยละของ ความปลอดภัย ในการ คมนาคม ในช่วงเทศกาล เพิ่มมากขึ้น	ลดการสูญเสียทั้ง ชีวิตและทรัพย์สิน ของประชาชนลง ได้	สำนักปลัด
๓	ป้องกันและลดอุบัติเหตุ เทศกาลสงกรานต์	เพื่อป้องกันและลด อุบัติเหตุเทศกาล สงกรานต์	ตำบลหินโคน	-	๑๐,๐๐๐	๑๐,๐๐๐	๑๐,๐๐๐	๑๐,๐๐๐	ร้อยละของ ความปลอดภัย ในการ คมนาคม	ลดการสูญเสียทั้ง ชีวิตและทรัพย์สิน ของประชาชนลง ได้	ตำบลหินโคน



รายละเอียดโครงการพัฒนา  
แผนพัฒนาท้องถิ่น (พ.ศ. ๒๕๖๑ - ๒๕๖๕)  
องค์การบริหารส่วนตำบลหินโคน อำเภอจักราช จังหวัดนครราชสีมา

แบบ ผ. ๐๒

ก. ยุทธศาสตร์จังหวัดที่ ๔ การเสริมสร้างความมั่นคงทุกมิติ เพื่อป้องกันสถาบันหลักของชาติ และความปลอดภัยในชีวิตและทรัพย์สินของประชาชน

ข. ยุทธศาสตร์การพัฒนาของ อบท. ในเขตจังหวัดที่ ๙ ด้านการรักษาความปลอดภัยในชีวิตและทรัพย์สิน

ยุทธศาสตร์การพัฒนาของ อบต.หินโคน ที่ ๘ ด้านสวัสดิการสังคมและความมั่นคงปลอดภัยในชีวิตและทรัพย์สิน

➔ แผนงานการรักษาความสงบภายใน : งานบริหารทั่วไปเกี่ยวกับการรักษาความสงบภายใน

(แนวทางที่ ๓ ส่งเสริมสนับสนุนการป้องกันบรรเทาสาธารณภัยความมั่นคงปลอดภัยในชีวิตและทรัพย์สิน/ลดอุบัติเหตุจราจรทางบก)

ที่	โครงการ	วัตถุประสงค์	เป้าหมาย (ผลผลิตของ โครงการ)	งบประมาณ					ตัวชี้วัด (KPI)	ผลที่คาดว่าจะได้รับ	หน่วยงาน รับผิดชอบหลัก
				๒๕๖๑ (บาท)	๒๕๖๒ (บาท)	๒๕๖๓ (บาท)	๒๕๖๔ (บาท)	๒๕๖๕ (บาท)			
๔	ฝึกอบรมป้องกันเด็ก จมน้ำ	เพื่อเป็นเงินค่าใช้จ่าย ในโครงการฯ	เด็ก เยาวชนใน ตำบลหินโคน	-	๑๕,๐๐๐	๑๕,๐๐๐	๑๕,๐๐๐	๑๕,๐๐๐	ร้อยละของเด็ก และเยาวชน รู้จักการ ป้องกันภัยจาก การจมน้ำ เพิ่มขึ้น	เด็กเยาวชนรู้จัก การป้องกันภัยจาก การจมน้ำ	สำนักปลัด
๕	เสริมสร้างความรู้เกี่ยวกับ อัคคีภัยและการป้องกัน อัคคีภัยแก่ประชาชน (เสนอโดยประชาคม ม.๑ - ๑๑)	เพื่อให้ความรู้เกี่ยวกับ อัคคีภัยและการ ป้องกันอัคคีภัยแก่ ประชาชน	ประชาชนตำบล หินโคน	-	-	๑๐,๐๐๐	๑๐,๐๐๐	๑๐,๐๐๐	จำนวนของ ประชาชนที่เข้า ร่วมโครงการ	ประชาชนมีความรู้ เกี่ยวกับอัคคีภัย และการป้องกัน อัคคีภัย	สำนักปลัด

รายละเอียดโครงการพัฒนา  
แผนพัฒนาท้องถิ่น (พ.ศ. ๒๕๖๑ - ๒๕๖๕)  
องค์การบริหารส่วนตำบลหินโคน อำเภอจักราช จังหวัดนครราชสีมา

แบบ ผ. ๐๒

- ก. ยุทธศาสตร์จังหวัดที่ ๔ การเสริมสร้างความมั่นคงทุกมิติ เพื่อป้องกันสถาบันหลักของชาติ และความปลอดภัยในชีวิตและทรัพย์สินของประชาชน  
ข. ยุทธศาสตร์การพัฒนาของ อบท. ในเขตจังหวัดที่ ๙ ด้านการรักษาความปลอดภัยในชีวิตและทรัพย์สิน  
ยุทธศาสตร์การพัฒนาของ อบต.หินโคน ที่ ๘ ด้านสวัสดิการสังคมและความมั่นคงปลอดภัยในชีวิตและทรัพย์สิน

➔ แผนงานการรักษาความสงบภายใน : งานบริหารทั่วไปเกี่ยวกับการรักษาความสงบภายใน  
(แนวทางที่ ๓ ส่งเสริมสนับสนุนการป้องกันบรรเทาสาธารณภัยความมั่นคงปลอดภัยในชีวิตและทรัพย์สิน/ลดอุบัติเหตุจากรถทางบก)

ที่	โครงการ	วัตถุประสงค์	เป้าหมาย (ผลผลิตของ โครงการ)	งบประมาณ					ตัวชี้วัด (KPI)	ผลที่คาดว่าจะ ได้รับ	หน่วยงาน รับผิดชอบหลัก
				๒๕๖๑ (บาท)	๒๕๖๒ (บาท)	๒๕๖๓ (บาท)	๒๕๖๔ (บาท)	๒๕๖๕ (บาท)			
๖	โครงการป้องกันและ แก้ไขปัญหาภัยแล้ง	เพื่อป้องกันและแก้ไข ปัญหาภัยแล้ง	ตำบลหินโคน	-	๓๐๐,๐๐๐	๓๐๐,๐๐๐	๓๐๐,๐๐๐	๓๐๐,๐๐๐	ร้อยละของ ประสิทธิภาพ ของการ ป้องกันและ แก้ไขปัญหาย แล้งมี ประสิทธิภาพ เพิ่มมากขึ้น	ราษฎรที่ประสบ ปัญหาภัยแล้งได้รับ การช่วยเหลือ	สำนักปลัด
๗	โครงการจัดหาถังน้ำกลาง ประจำหมู่บ้าน	เพื่อดำเนินการจัดหา ถังน้ำกลางประจำ หมู่บ้าน	หมู่ที่ ๑-๑๑	-	๓๕๐,๐๐๐	๓๕๐,๐๐๐	๓๕๐,๐๐๐	๓๕๐,๐๐๐	ร้อยละของ ภาชนะเก็บกัก น้ำประจำ หมู่บ้านเพิ่ม มากขึ้น	ราษฎรที่ประสบ ปัญหาภัยแล้งได้รับ การช่วยเหลือ	สำนักปลัด

รายละเอียดโครงการพัฒนา  
แผนพัฒนาท้องถิ่น (พ.ศ. ๒๕๖๑ - ๒๕๖๕)

แบบ ผ. ๐๒

องค์การบริหารส่วนตำบลหินโคน อำเภอจักราช จังหวัดนครราชสีมา

ก. ยุทธศาสตร์จังหวัดที่ ๔ การเสริมสร้างความมั่นคงทุกมิติ เพื่อป้องกันสถาบันหลักของชาติ และความปลอดภัยในชีวิตและทรัพย์สินของประชาชน

ข. ยุทธศาสตร์การพัฒนาของ อบท. ในเขตจังหวัดที่ ๙ ด้านการรักษาความปลอดภัยในชีวิตและทรัพย์สิน

ยุทธศาสตร์การพัฒนาของ อบต.หินโคน ที่ ๘ ด้านสวัสดิการสังคมและความมั่นคงปลอดภัยในชีวิตและทรัพย์สิน

➔ แผนงานการรักษาความสงบภายใน : งานบริหารทั่วไปเกี่ยวกับการรักษาความสงบภายใน

(แนวทางที่ ๓ ส่งเสริมสนับสนุนการป้องกันบรรเทาสาธารณภัยความมั่นคงปลอดภัยในชีวิตและทรัพย์สิน/ลดอุบัติเหตุจราจรทางบก)

ที่	โครงการ	วัตถุประสงค์	เป้าหมาย (ผลผลิตของ โครงการ)	งบประมาณ					ตัวชี้วัด (KPI)	ผลที่คาดว่าจะได้รับ	หน่วยงาน รับผิดชอบหลัก
				๒๕๖๑ (บาท)	๒๕๖๒ (บาท)	๒๕๖๓ (บาท)	๒๕๖๔ (บาท)	๒๕๖๕ (บาท)			
๘	กิจกรรมเสริมสร้างความปลอดภัยในชีวิตและทรัพย์สิน(เสนอโดยประชาคม ม.๑ - ๑๑)	เพื่อดำเนินการจัดกิจกรรมเสริมสร้างความปลอดภัยในชีวิตและทรัพย์สิน	หมู่ที่ ๑-๑๑	-	๕๐,๐๐๐	๕๐,๐๐๐	๕๐,๐๐๐	๕๐,๐๐๐	ร้อยละของความปลอดภัยในชีวิตและทรัพย์สินเพิ่มมากขึ้น	ประชาชนมีความปลอดภัยในชีวิตและทรัพย์สิน	สำนักปลัด
๙	โครงการป้องกันสาธารณภัยต่างๆ ที่เกิดขึ้นภายในตำบลหินโคน (เสนอโดยประชาคม ม.๑ - ๑๑)	เพื่อช่วยเหลือสาธารณภัยต่างๆที่เกิดขึ้น	ตำบลหินโคน	-	-	๒๐๐,๐๐๐	๒๐๐,๐๐๐	๒๐๐,๐๐๐	จำนวนครั้งที่เกิดสาธารณภัย	ประชาชนที่ได้รับสาธารณภัยต่างๆ ได้รับการช่วยเหลือ	สำนักปลัด
๑๐	โครงการฝึกซ้อมแผนป้องกันและบรรเทาสาธารณภัย(เสนอโดยประชาคม ม.๑ - ๑๑)	เพื่อดำเนินการโครงการฝึกซ้อมแผนป้องกันบรรเทาสาธารณภัย	ตำบลหินโคน	-	๒๐,๐๐๐	๒๐,๐๐๐	๒๐,๐๐๐	๒๐,๐๐๐	ร้อยละของทำงานของเจ้าหน้าที่ด้านบรรเทาสาธารณภัยมีทักษะในการปฏิบัติงานเพิ่มมากขึ้น	เป็นการฝึกความพร้อมให้แก่อปพร. ในตำบลในการป้องกันเหตุ	สำนักปลัด

รายละเอียดโครงการพัฒนา  
แผนพัฒนาท้องถิ่น (พ.ศ. ๒๕๖๑ - ๒๕๖๕)  
องค์การบริหารส่วนตำบลหินโคน อำเภอจักราช จังหวัดนครราชสีมา

แบบ ผ. ๐๒

- ก. ยุทธศาสตร์จังหวัดที่ ๔ การเสริมสร้างความมั่นคงทุกมิติ เพื่อป้องกันสถาบันหลักของชาติ และความปลอดภัยในชีวิตและทรัพย์สินของประชาชน  
ข. ยุทธศาสตร์การพัฒนาของ อบท. ในเขตจังหวัดที่ ๔ ด้านการรักษาความปลอดภัยในชีวิตและทรัพย์สิน  
ยุทธศาสตร์การพัฒนาของ อบต.หินโคน ที่ ๘ ด้านสวัสดิการสังคมและความมั่นคงปลอดภัยในชีวิตและทรัพย์สิน

➔ แผนงานการรักษาความสงบภายใน : งานป้องกันภัยฝ่ายพลเรือนและระงับอัคคีภัย

(แนวทางที่ ๓ ส่งเสริมสนับสนุนการป้องกันบรรเทาสาธารณภัยความมั่นคงปลอดภัยในชีวิตและทรัพย์สิน/ลดอุบัติเหตุจราจรทางบก)

ที่	โครงการ	วัตถุประสงค์	เป้าหมาย (ผลผลิตของ โครงการ)	งบประมาณ					ตัวชี้วัด (KPI)	ผลที่คาดว่าจะได้รับ	หน่วยงานรับผิดชอบหลัก
				๒๕๖๑ (บาท)	๒๕๖๒ (บาท)	๒๕๖๓ (บาท)	๒๕๖๔ (บาท)	๒๕๖๕ (บาท)			
๑๑	ฝึกอบรม/ฝึกทบทวน อาสาสมัครป้องกันภัย ฝ่ายพลเรือน	เพื่อฝึกทบทวน/ เพิ่มเติมความรู้ให้แก่ อปพร.	อปพร. หมู่ที่ ๑- ๑๑	-	๑๕๐,๐๐๐	๑๕๐,๐๐๐	๑๕๐,๐๐๐	๑๕๐,๐๐๐	ประชาชนไม่น้อยกว่าร้อยละ ๘๐ ได้รับความช่วยเหลือ	สามารถช่วยเหลือผู้ประสบภัยให้ปลอดภัยในชีวิตและทรัพย์สินอย่างถูกวิธี	สำนักปลัด
๑๒	โครงการวันอปพร. ๒๒ มีนาคม (เสนอโดย ประชาคม ม. ๑ - ๑๑)	เพื่อสร้างความ สามัคคีในหมู่คณะ	อปพร.ตำบล หินโคน	-	๖,๐๐๐	๖,๐๐๐	๖,๐๐๐	๖,๐๐๐	อปพร.ไม่น้อยกว่าร้อยละ ๕๐ มีขวัญและกำลังใจในการปฏิบัติหน้าที่	อปพร.มีความสามัคคีและมีแรงจูงใจทำงานเพิ่มมากขึ้น	สำนักปลัด
๑๓	โครงการต้านภัยหนาว	เพื่อช่วยเหลือ ผู้ประสบภัยหนาวใน เขตตำบลหินโคน	ตำบลหินโคน	-	๑๐๐,๐๐๐	๑๐๐,๐๐๐	๑๐๐,๐๐๐	๑๐๐,๐๐๐	ร้อยละของการให้ความช่วยเหลือด้านสาธารณภัยมีประสิทธิภาพ เพิ่มมากขึ้น	ราษฎรที่ประสบปัญหาภัยแล้งได้รับการช่วยเหลือ	สำนักปลัด

รายละเอียดโครงการพัฒนา  
แผนพัฒนาท้องถิ่น (พ.ศ. ๒๕๖๑ - ๒๕๖๕)

แบบ ผ. ๐๒

องค์การบริหารส่วนตำบลหินโคน อำเภอจักราช จังหวัดนครราชสีมา

ก. ยุทธศาสตร์จังหวัดที่ ๔ การเสริมสร้างความมั่นคงทุกมิติ เพื่อป้องกันสถาบันหลักของชาติ และความปลอดภัยในชีวิตและทรัพย์สินของประชาชน

ข. ยุทธศาสตร์การพัฒนาของ อบท. ในเขตจังหวัดที่ ๔ ด้านการรักษาความปลอดภัยในชีวิตและทรัพย์สิน

ยุทธศาสตร์การพัฒนาของ อบต.หินโคน ที่ ๔ ด้านสวัสดิการสังคมและความมั่นคงปลอดภัยในชีวิตและทรัพย์สิน

➔ แผนงานการรักษาความสงบภายใน : งานป้องกันภัยฝ่ายพลเรือนและระงับอัคคีภัย

(แนวทางที่ ๓ ส่งเสริมสนับสนุนการป้องกันบรรเทาสาธารณภัยความมั่นคงปลอดภัยในชีวิตและทรัพย์สิน/ลดอุบัติเหตุจราจรทางบก)

ที่	โครงการ	วัตถุประสงค์	เป้าหมาย (ผลผลิตของ โครงการ)	งบประมาณ					ตัวชี้วัด (KPI)	ผลที่คาดว่าจะได้รับ	หน่วยงานรับผิดชอบหลัก
				๒๕๖๑ (บาท)	๒๕๖๒ (บาท)	๒๕๖๓ (บาท)	๒๕๖๔ (บาท)	๒๕๖๕ (บาท)			
๑๔	ฝึกอบรมการป้องกันภัยพิบัติและการแพทย์ฉุกเฉิน	เพื่อดำเนินการจัดฝึกอบรมการป้องกันภัยพิบัติและการแพทย์ฉุกเฉิน	หมู่ที่ ๑-๑๑	-	-	๑๐๐,๐๐๐	๑๐๐,๐๐๐	๑๐๐,๐๐๐	ประชาชนไม่น้อยกว่าร้อยละ ๘๐ ได้รับความช่วยเหลือ	สามารถช่วยเหลือผู้ประสบภัยให้ปลอดภัยในชีวิตและทรัพย์สินอย่างถูกวิธี	สำนักปลัด
๑๕	รณรงค์ส่งเสริมให้ประชาชนสวมหมวกนิรภัย ๑๐๐ %	เพื่อดำเนินการรณรงค์ส่งเสริมให้ประชาชนสวมหมวกนิรภัย ๑๐๐ %	หมู่ที่ ๑-๑๑	-	-	๑๐,๐๐๐	๑๐,๐๐๐	๑๐,๐๐๐	ประชาชนมีความปลอดภัยในชีวิตและทรัพย์สินเพิ่มมากขึ้น	ประชาชนมีความปลอดภัยในชีวิตและทรัพย์สิน	สำนักปลัด
๑๖	ขับขี่ปลอดภัย รถยนต์มอเตอร์ไซด์ ปลอดภัยจากอุบัติเหตุ	เพื่อจ่ายเป็นค่าใช้จ่ายในจัดกิจกรรมรณรงค์ส่งเสริมพร้อมทั้งอบรมการจราจรการขับขี่ปลอดภัยบนท้องถนน	ตำบลหินโคน	-	๒๕,๐๐๐	๒๕,๐๐๐	๒๕,๐๐๐	๒๕,๐๐๐	ประชาชนมีความปลอดภัยในชีวิตและทรัพย์สินเพิ่มมากขึ้น	ประชาชนมีความปลอดภัยในชีวิตและทรัพย์สิน	สำนักปลัด
รวม จำนวน ๑๖ โครงการ				-	๑,๓๓๖,๐๐๐	๑,๖๕๖,๐๐๐	๑,๖๕๖,๐๐๐	๑,๖๕๖,๐๐๐	-	-	-

รายละเอียดโครงการพัฒนา  
แผนพัฒนาท้องถิ่น (พ.ศ. ๒๕๖๑ - ๒๕๖๕)

แบบ ผ. ๐๒

องค์การบริหารส่วนตำบลหินโคน อำเภอจักราช จังหวัดนครราชสีมา

ก. ยุทธศาสตร์จังหวัดที่ ๕ การพัฒนาระบบการบริหารจัดการภาครัฐ

ข. ยุทธศาสตร์การพัฒนาของ อบท. ในเขตจังหวัดที่ ๒ ด้านการพัฒนาทางการศึกษา

ยุทธศาสตร์การพัฒนาของ อบต.หินโคนที่ ๔ ด้านการสร้างสังคมให้มีคุณภาพที่ดีและอยู่ร่วมกันอย่างมีความสุข

➔ แผนงานการศึกษา : งานบริหารทั่วไปเกี่ยวกับการศึกษา (แนวทางที่ ๒ การพัฒนาการจัดการศึกษาให้มีความพร้อมทั้งกายภาพและเทคโนโลยี)

ที่	โครงการ	วัตถุประสงค์	เป้าหมาย (ผลผลิตของ โครงการ)	งบประมาณ					ตัวชี้วัด (KPI)	ผลที่คาดว่าจะ ได้รับ	หน่วยงาน รับผิดชอบหลัก
				๒๕๖๑ (บาท)	๒๕๖๒ (บาท)	๒๕๖๓ (บาท)	๒๕๖๔ (บาท)	๒๕๖๕ (บาท)			
๑	เพิ่มทุนประสิทธิภาพเพื่อพัฒนาครูและบุคลากรทางการศึกษา คณะกรรมการ ศพด.และผู้ที่มีส่วนเกี่ยวข้อง	เพื่อให้ครูผู้ดูแลเด็ก และคณะกรรมการ ศพด.มีความรู้ความเข้าใจในการปฏิบัติงานในศพด.	ครูผู้ดูแลเด็ก ,กรรมการ ศพด.	-	๕๐,๐๐๐	๕๐,๐๐๐	๕๐,๐๐๐	๕๐,๐๐๐	ร้อยละของผู้เข้าอบรมมีความรู้ความเข้าใจในการปฏิบัติงานเพิ่มขึ้น	ครู ผู้ดูแลเด็ก ,คณะกรรมการ ศพด.และผู้ที่มีส่วนเกี่ยวข้องมีความเข้าใจในการปฏิบัติงานในหน้าที่	กองการศึกษา ฯ
๒	ค่าออกแบบ ค่าควบคุมงาน ที่จ่ายให้เอกชน นิติบุคคลหรือบุคคลภายนอก	เพื่อจ่ายเป็นค่าออกแบบ ค่าควบคุมงาน	ค่าออกแบบ ค่าควบคุมงานที่จ่ายให้เอกชน นิติบุคคลหรือบุคคลภายนอก	-	๑๐,๐๐๐	๑๐,๐๐๐	๑๐,๐๐๐	๑๐,๐๐๐	ร้อยละของการทำงานมีประสิทธิภาพเพิ่มมากขึ้น	สามารถจ่ายค่าจ้างเอกชน นิติบุคคล ออกแบบควบคุมงานได้	กองการศึกษา ฯ
๓	อุดหนุนอาหารกลางวันสำหรับนักเรียนในโรงเรียนสังกัด สพฐ. ที่อยู่ในเขตพื้นที่ตำบลหินโคน	เพื่ออุดหนุนอาหารกลางวันสำหรับนักเรียนในโรงเรียนสังกัด สพฐ. ที่อยู่ในเขตพื้นที่ตำบลหินโคน	โรงเรียนสังกัดอื่นในเขตพื้นที่ตำบลหินโคน	-	๒,๒๒๐,๐๐๐	๒,๒๒๐,๐๐๐	๒,๒๒๐,๐๐๐	๒,๒๒๐,๐๐๐	เด็กและเยาวชนร้อยละ ๖๐ มีศักยภาพเพิ่มมากขึ้น	เด็กและเยาวชนมีความรู้ และสามารถทำประโยชน์ให้กับสังคม	กองการศึกษา

รายละเอียดโครงการพัฒนา  
แผนพัฒนาท้องถิ่น (พ.ศ. ๒๕๖๑ - ๒๕๖๕)

แบบ ผ. ๐๒

องค์การบริหารส่วนตำบลหินโคน อำเภอจักราช จังหวัดนครราชสีมา

ก. ยุทธศาสตร์จังหวัดที่ ๕ การพัฒนาระบบการบริหารจัดการภาครัฐ

ข. ยุทธศาสตร์การพัฒนาของ อปท. ในเขตจังหวัดที่ ๒ ด้านการพัฒนาทางการศึกษา

ยุทธศาสตร์การพัฒนาของ อบต.หินโคนที่ ๔ ด้านการสร้างสังคมให้มีคุณภาพที่ดีและอยู่ร่วมกันอย่างมีความสุข

➔ แผนงานการศึกษา : งานบริหารทั่วไปเกี่ยวกับการศึกษา (แนวทางที่ ๒ การพัฒนาด้านจัดการศึกษาให้มีความพร้อมทั้งกายภาพและเทคโนโลยี)

ที่	โครงการ	วัตถุประสงค์	เป้าหมาย (ผลผลิตของ โครงการ)	งบประมาณ					ตัวชี้วัด (KPI)	ผลที่คาดว่าจะ ได้รับ	หน่วยงาน รับผิดชอบหลัก
				๒๕๖๑ (บาท)	๒๕๖๒ (บาท)	๒๕๖๓ (บาท)	๒๕๖๔ (บาท)	๒๕๖๕ (บาท)			
๔	ค่าชดเชยค่าก่อสร้างตามสัญญาแบบปรับราคาได้ (ค่า K)	เพื่อจ่ายเป็นค่างานก่อสร้างตามสัญญาแบบปรับราคาได้(ค่า K)	เพื่อจ่ายเป็นค่าชดเชยค่าก่อสร้างตามสัญญาแบบปรับราคาได้ (ค่า K) ให้แก่ผู้ประกอบการอาชีพก่อสร้างที่ทำสัญญาแบบปรับราคาได้ (ค่า K) กับ อบต.หินโคน สำหรับงานก่อสร้างทุกประเภทรวมถึงงานปรับปรุงและซ่อมแซม ฯลฯ	-	๑๐,๐๐๐	๑๐,๐๐๐	๑๐,๐๐๐	๑๐,๐๐๐	ร้อยละของการทำงานมีประสิทธิภาพเพิ่มมากขึ้น	สามารถจ่ายเป็นค่าชดเชยค่าก่อสร้างตามสัญญาแบบปรับราคาได้ (ค่า K) ให้แก่ผู้ประกอบการอาชีพก่อสร้างที่ทำสัญญาแบบปรับราคาได้ (ค่า K)	กองช่าง
๕	ปรับปรุงภูมิทัศน์ ศพด.อบต.หินโคน	เพื่อให้ ศพด.อบต.หินโคน มีการปรับปรุงภูมิทัศน์อย่างสวยงาม	ศพด.อบต.หินโคน	-	๕๐,๐๐๐	๕๐,๐๐๐	๕๐,๐๐๐	๕๐,๐๐๐	ร้อยละของภูมิทัศน์โดยรอบ ศพด.อบต.หินโคน สวยงามขึ้น	ศพด.มีความสวยงามเพิ่มขึ้น	กองการศึกษา
๖	ปรับปรุงภูมิทัศน์ ศพด.อบต.หินโคน ๒	เพื่อให้ ศพด.อบต.หินโคน ๒ มีการปรับปรุงภูมิทัศน์อย่างสวยงาม	ศพด.อบต.หินโคน ๒	-	๑๐๐,๐๐๐	๑๐๐,๐๐๐	๑๐๐,๐๐๐	๑๐๐,๐๐๐	ร้อยละของภูมิทัศน์โดยรอบ ศพด.อบต.หินโคน ๒ สวยงามขึ้น	ศพด.มีความสวยงามเพิ่มขึ้น	กองการศึกษา

รายละเอียดโครงการพัฒนา  
แผนพัฒนาท้องถิ่น (พ.ศ. ๒๕๖๑ - ๒๕๖๕)

แบบ ผ. ๐๒

องค์การบริหารส่วนตำบลหินโคน อำเภอจักราช จังหวัดนครราชสีมา

ก. ยุทธศาสตร์จังหวัดที่ ๕ การพัฒนาระบบการบริหารจัดการภาครัฐ

ข. ยุทธศาสตร์การพัฒนาของ อบท. ในเขตจังหวัดที่ ๒ ด้านการพัฒนาด้านการศึกษา

ยุทธศาสตร์การพัฒนาของ อบท. หินโคนที่ ๔ ด้านการสร้างสังคมให้มีคุณภาพที่ดีและอยู่ร่วมกันอย่างมีความสุข

➔ แผนงานการศึกษา : งานระดับก่อนวัยเรียนละประถมศึกษา (แนวทางที่ ๒ การพัฒนาด้านจัดการศึกษาให้มีความพร้อมทั้งกายภาพและเทคโนโลยี)

ที่	โครงการ	วัตถุประสงค์	เป้าหมาย (ผลผลิตของ โครงการ)	งบประมาณ					ตัวชี้วัด (KPI)	ผลที่คาดว่าจะได้รับ	หน่วยงานรับผิดชอบหลัก
				๒๕๖๑ (บาท)	๒๕๖๒ (บาท)	๒๕๖๓ (บาท)	๒๕๖๔ (บาท)	๒๕๖๕ (บาท)			
๗	วันเด็กแห่งชาติ	เพื่อส่งเสริมสนับสนุนจัดกิจกรรมวันเด็กแห่งชาติและเด็กได้แสดงออกในทางที่ถูกต้อง	นักเรียนในเขตพื้นที่ตำบลหินโคน	-	๑๐๐,๐๐๐	๑๐๐,๐๐๐	๑๐๐,๐๐๐	๑๐๐,๐๐๐	ร้อยละของผู้เข้าอบรมมีความรู้ความเข้าใจในการป้องกันระงับอัคคีภัยเพิ่มขึ้น	ผู้ปกครอง,ครูและผู้ดูแลเด็ก,เจ้าหน้าที่ป้องกันฯ,อปพร.ได้รับความรู้เกี่ยวกับการป้องกันและระงับอัคคีภัยเพิ่มขึ้น	กองการศึกษา ฯ
๘	ฝึกซ้อมแผนอัคคีภัยศูนย์พัฒนาเด็กเล็กองค์การบริหารส่วนตำบลหินโคน	เพื่อให้ครูผู้ดูแลเด็ก ผู้ปกครองและเด็ก ได้รับความรู้เกี่ยวกับการเกิดอัคคีภัยและรู้จักวิธีป้องกันมิให้เกิดอัคคีภัยได้ ฯลฯ	เด็กเล็ก, ผู้ปกครอง,ครูและผู้ดูแลเด็ก, เจ้าหน้าที่ป้องกันฯ,อปพร.	-	๓๐,๐๐๐	๓๐,๐๐๐	๓๐,๐๐๐	๓๐,๐๐๐	เด็กและเยาวชนร้อยละ ๖๐ มีทักษะและวิชาชีพที่	เด็กและเยาวชนมีทักษะและวิชาชีพที่สามารถนำไปใช้ประโยชน์ได้	กองการศึกษา ฯ
๙	ศึกษาแหล่งเรียนรู้ฐานนอกสถานที่ตามหน่วยการจัดประสบการณ์ เรื่อง นานาสัตว์โลก	เพื่อให้เด็กได้เรียนรู้ฐานสถานที่เพื่อสร้างเสริมพัฒนาการ	เด็กเล็ก จาก ศพด.อบต. หินโคน	-	๓๐,๐๐๐	๓๐,๐๐๐	๓๐,๐๐๐	๓๐,๐๐๐	ร้อยละของผู้เข้าร่วมกิจกรรมมีการเรียนรู้และพัฒนาการเพิ่มขึ้น	เด็กๆมีความรู้ความเข้าใจในชีวิตสัตว์โลกเพิ่มขึ้น	กองการศึกษา ฯ



รายละเอียดโครงการพัฒนา  
แผนพัฒนาท้องถิ่น (พ.ศ. ๒๕๖๑ - ๒๕๖๕)

แบบ ผ. ๐๒

องค์การบริหารส่วนตำบลหินโคน อำเภอจักราช จังหวัดนครราชสีมา

ก. ยุทธศาสตร์จังหวัดที่ ๕ การพัฒนาระบบการบริหารจัดการภาครัฐ

ข. ยุทธศาสตร์การพัฒนาของ อบท. ในเขตจังหวัดที่ ๒ ด้านการพัฒนาทางการศึกษา

ยุทธศาสตร์การพัฒนาของ อบต.หินโคนที่ ๔ ด้านการสร้างสังคมให้มีคุณภาพที่ดีและอยู่ร่วมกันอย่างมีความสุข

➔ แผนงานการศึกษา : งานระดับก่อนวัยเรียนละประถมศึกษา (แนวทางที่ ๒ การพัฒนาด้านจัดการศึกษาให้มีความพร้อมทั้งกายภาพและเทคโนโลยี)

ที่	โครงการ	วัตถุประสงค์	เป้าหมาย (ผลผลิตของ โครงการ)	งบประมาณ					ตัวชี้วัด (KPI)	ผลที่คาดว่าจะ ได้รับ	หน่วยงาน รับผิดชอบหลัก
				๒๕๖๑ (บาท)	๒๕๖๒ (บาท)	๒๕๖๓ (บาท)	๒๕๖๔ (บาท)	๒๕๖๕ (บาท)			
๑๐	ศึกษาแหล่งเรียนรู้นอกสถานที่ ตามหน่วยการจัด ประสบการณ์ เรื่อง กลางวัน กลางคืน	เพื่อให้เด็กได้เรียนรู้นอก สถานที่เพื่อสร้างเสริม พัฒนาการ	เด็กเล็ก จาก ศพด. อบต.หินโคน	-	๓๐,๐๐๐	๓๐,๐๐๐	๓๐,๐๐๐	๓๐,๐๐๐	ร้อยละของ ผู้เข้าร่วมกิจกรรม มีการเรียนรู้และ พัฒนาการเพิ่มขึ้น	เด็กก็มีความรู้ความ เข้าใจในความหมาย ของกลางวันกลางคืน	กองการศึกษา ฯ
๑๑	ค่าใช้จ่ายในการบริหาร สถานศึกษา(ค่าหนังสือเรียน)	เพื่อจ่ายเป็นเงิน สนับสนุนค่าหนังสือ เรียน	เด็กปฐมวัยอายุ๓- ๕ ปีใน ศพด.ทั้ง ๒ ศูนย์	-	๒๐,๐๐๐	๒๐,๐๐๐	๒๐,๐๐๐	๒๐,๐๐๐	ร้อยละของ หนังสือเรียน เพิ่มขึ้น	เด็กเล็กได้มีหนังสือ เรียน	กองการศึกษา ฯ
๑๒	ค่าใช้จ่ายในการบริหาร สถานศึกษา(ค่าอุปกรณ์การ เรียน)	เพื่อจ่ายเป็นเงิน สนับสนุนอุปกรณ์การ เรียน	เด็กปฐมวัยอายุ๓- ๕ ปีใน ศพด.ทั้ง ๒ ศูนย์	-	๒๐,๐๐๐	๒๐,๐๐๐	๒๐,๐๐๐	๒๐,๐๐๐	ร้อยละของ อุปกรณ์การเรียน เพิ่มขึ้น	เด็กเล็กได้มีอุปกรณ์ การเรียน	กองการศึกษา ฯ
๑๓	ค่าใช้จ่ายในการบริหาร สถานศึกษา(ค่ากิจกรรม พัฒนาผู้เรียน)	เพื่อจ่ายเป็นเงิน สนับสนุนกิจกรรมในการ พัฒนาผู้เรียน	เด็กปฐมวัยอายุ๓- ๕ ปีใน ศพด.ทั้ง ๒ ศูนย์	-	๔๓,๐๐๐	๔๓,๐๐๐	๔๓,๐๐๐	๔๓,๐๐๐	ร้อยละของผู้เรียน มีกิจกรรมเพิ่ม มากขึ้นในการ เรียน	เด็กเล็กได้มีกิจกรรม ต่างๆในการเรียน	กองการศึกษา ฯ
๑๔	ค่าใช้จ่ายในการบริหาร สถานศึกษา(ค่าเครื่องแบบ นักเรียน)	เพื่อจ่ายเป็นเงิน สนับสนุนค่าเครื่องแบบ นักเรียน	เด็กปฐมวัยอายุ๓- ๕ ปีใน ศพด.ทั้ง ๒ ศูนย์	-	๓๐,๐๐๐	๓๐,๐๐๐	๓๐,๐๐๐	๓๐,๐๐๐	ร้อยละของผู้เรียน มีเครื่องแบบ นักเรียนเพิ่มขึ้น	เด็กเล็กได้มี เครื่องแบบนักเรียนไว้ ใช้ใส่มาเรียน	กองการศึกษา ฯ

14 / 143,600

รายละเอียดโครงการพัฒนา  
แผนพัฒนาท้องถิ่น (พ.ศ. ๒๕๖๑ - ๒๕๖๕)

แบบ ผ. ๐๒

องค์การบริหารส่วนตำบลหินโคน อำเภอจักราช จังหวัดนครราชสีมา

ก. ยุทธศาสตร์จังหวัดที่ ๓ การบริหารจัดการทรัพยากรธรรมชาติและสิ่งแวดล้อมให้มีความสมบูรณ์อย่างยั่งยืน

ข. ยุทธศาสตร์การพัฒนาของ อบท. ในเขตจังหวัดที่ ๑๐ ยุทธศาสตร์ด้านการอนุรักษ์ทรัพยากรธรรมชาติและสิ่งแวดล้อม

ยุทธศาสตร์การพัฒนา อบต.หินโคนที่ ๕ ยุทธศาสตร์ด้านการอนุรักษ์ทรัพยากรธรรมชาติและสิ่งแวดล้อม

➔ แผนงานสาธารณสุข : งานบริหารทั่วไปเกี่ยวกับสาธารณสุข (แนวทางที่ ๓ การรณรงค์กำจัดขยะมูลฝอยในชุมชนท้องถิ่นและการประหยัดพลังงาน)

ที่	โครงการ	วัตถุประสงค์	เป้าหมาย (ผลผลิตของ โครงการ)	งบประมาณ					ตัวชี้วัด (KPI)	ผลที่คาดว่าจะได้รับ	หน่วยงาน รับผิดชอบหลัก
				๒๕๖๑ (บาท)	๒๕๖๒ (บาท)	๒๕๖๓ (บาท)	๒๕๖๔ (บาท)	๒๕๖๕ (บาท)			
๑	ค่าใช้จ่ายในการดำเนินโครงการบริหารจัดการขยะในชุมชน	๑. เพื่อลดปริมาณขยะในชุมชน ๒. ลดปัญหามลพิษจากขยะ ๓. สร้างจิตสำนึกให้ชุมชนรักษาความสะอาดและรู้จักวิธีคัดแยกและกำจัดขยะที่ถูกต้อง	ภายในตำบลหินโคน	-	๒๐๐,๐๐๐	๒๐๐,๐๐๐	๒๐๐,๐๐๐	๒๐๐,๐๐๐	จำนวนขยะที่ลดลงร้อยละ ๒	๑. ปริมาณขยะในชุมชนลดลงชุมชน ๒. ประชาชนมีจิตสำนึกในการรักษาความสะอาดและรู้จักวิธีคัดแยกและกำจัดขยะที่ถูกต้อง	สำนักปลัด

รายละเอียดโครงการพัฒนา  
แผนพัฒนาท้องถิ่น (พ.ศ. ๒๕๖๑ - ๒๕๖๕)  
องค์การบริหารส่วนตำบลหินโคน อำเภอจักราช จังหวัดนครราชสีมา

แบบ ผ. ๐๒

ก. ยุทธศาสตร์จังหวัดที่ ๒ ยกระดับสังคมให้เป็นเมืองน่าอยู่

ข. ยุทธศาสตร์การพัฒนาของ อบท. ในเขตจังหวัดที่ ๕ ด้านการพัฒนาสาธารณสุข

ยุทธศาสตร์การพัฒนา อบท.หินโคนที่ ๔ ด้านการสร้างสังคมให้มีคุณภาพที่ดีและอยู่ร่วมกันอย่างมีความสุข

➔ แผนงานสาธารณสุข : งานบริการสาธารณสุขและงานสาธารณสุขอื่น (แนวทางที่ ๓ การพัฒนาการสาธารณสุข การสร้างสุขภาพ การรักษาพยาบาล การป้องกันและฟื้นฟูสุขภาพประชาชน)

ที่	โครงการ	วัตถุประสงค์	เป้าหมาย (ผลผลิตของ โครงการ)	งบประมาณ					ตัวชี้วัด (KPI)	ผลที่คาดว่าจะได้รับ	หน่วยงาน รับผิดชอบหลัก
				๒๕๖๑ (บาท)	๒๕๖๒ (บาท)	๒๕๖๓ (บาท)	๒๕๖๔ (บาท)	๒๕๖๕ (บาท)			
๒	อุดหนุนโครงการตามพระราชดำริด้านสาธารณสุข หมู่ที่ ๑-๑๑	เพื่อให้ประชาชนมีสุขภาพและคุณภาพชีวิตที่ดี	ประชาชนในหมู่บ้าน (อุดหนุนกรรมการหมู่บ้าน หมู่ที่ ๑-๑๑)	-	๒๒๐,๐๐๐	๒๒๐,๐๐๐	๒๒๐,๐๐๐	๒๒๐,๐๐๐	ประชาชนร้อยละ ๘๐ มีสุขภาพดี	ประชาชนในหมู่บ้านมีความรู้ด้านสาธารณสุข และสามารถนำไปปฏิบัติให้ถูกต้อง	สำนักปลัด
๓	ควบคุมป้องกันโรคไข้เลือดออก	๑.เพื่อลดจำนวนและอัตราป่วยด้วยโรคไข้เลือดออกในประกรทุกกลุ่มวัย ๒.เพื่อเผยแพร่ความรู้ความเข้าใจเกี่ยวกับโรคไข้เลือดออกให้บุคคลรอบครัว ชุมชน ให้มีศักยภาพในการช่วยกันดูแลและลดการแพร่ระบาดของโรคไข้เลือดออก ๓.เพื่อสร้างความร่วมมือในชุมชนในการแก้ไขปัญหาและควบคุมป้องกันโรคไข้เลือดออก	ม.๑-๑๑	-	-	๕๐,๐๐๐	๕๐,๐๐๐	๕๐,๐๐๐	ร้อยละของผู้ป่วยไข้เลือดออกลดลง	ประชาชนมีความรู้ความเข้าใจในการป้องกันและควบคุมโรคไข้เลือดออกในครัวเรือน	สำนักปลัด
๔	ค่าใช้จ่ายในการดำเนินโครงการอบรมหลักสูตรกู้ชีพ กู้ภัย หลักสูตรการปฐมพยาบาลสำหรับเจ้าหน้าที่และอาสาสมัคร	เพื่อจ่ายเป็นค่าใช้จ่ายในการดำเนินโครงการ กิจกรรมฯ	เจ้าหน้าที่และอาสาสมัคร กู้ภัย ฯลฯ	-	-	๕๐,๐๐๐	๕๐,๐๐๐	๕๐,๐๐๐	ร้อยละของผู้เข้าร่วมโครงการฯ	เจ้าหน้าที่และอาสาสมัครกู้ภัย ฯลฯ มีทักษะในการเผชิญเหตุ	สำนักปลัด
รวม จำนวน ๔ โครงการ				-	๔๒๐,๐๐๐	๕๒๐,๐๐๐	๕๒๐,๐๐๐	๕๒๐,๐๐๐	-	-	-

รายละเอียดโครงการพัฒนา  
แผนพัฒนาท้องถิ่น (พ.ศ. ๒๕๖๑ - ๒๕๖๕)  
องค์การบริหารส่วนตำบลหินโคน อำเภอจักราช จังหวัดนครราชสีมา

แบบ ผ. ๐๒

ก. ยุทธศาสตร์จังหวัดที่ ๒ ยกระดับสังคมให้เป็นเมืองน่าอยู่

ข. ยุทธศาสตร์การพัฒนาของ อบท. ในเขตจังหวัดที่ ๔ ด้านการพัฒนาสังคม

ยุทธศาสตร์การพัฒนาของ อบต.หินโคนที่ ๔ ด้านสวัสดิการสังคมและความมั่นคงปลอดภัยในชีวิตและทรัพย์สิน

➔ แผนงานสังคมสงเคราะห์ : งานสวัสดิการสังคมและสังคมสงเคราะห์ (แนวทางที่ ๑ พัฒนาคุณภาพชีวิตผู้สูงอายุอย่างทั่วถึง)

ที่	โครงการ	วัตถุประสงค์	เป้าหมาย (ผลผลิตของ โครงการ)	งบประมาณ					ตัวชี้วัด (KPI)	ผลที่คาดว่าจะได้รับ	หน่วยงานรับผิดชอบหลัก
				๒๕๖๑ (บาท)	๒๕๖๒ (บาท)	๒๕๖๓ (บาท)	๒๕๖๔ (บาท)	๒๕๖๕ (บาท)			
๑	โครงการโรงเรียนผู้สูงอายุ (เสนอโดยประชาคมหมู่บ้านที่ ๑ - ๑๑)	สร้างความสามัคคี ให้ความสำคัญกับ ผู้สูงอายุ	ผู้สูงอายุตำบล หินโคน	-	๓๐,๐๐๐	๓๐,๐๐๐	๓๐,๐๐๐	๓๐,๐๐๐	จำนวน ผู้สูงอายุที่เข้าร่วมโครงการ	ผู้สูงอายุมีความ สามัคคีรักชุมชน	กอง สวัสดิการ สังคม
รวม จำนวน ๑ โครงการ				-	๓๐,๐๐๐	๓๐,๐๐๐	๓๐,๐๐๐	๓๐,๐๐๐	-	-	-

รายละเอียดโครงการพัฒนา  
แผนพัฒนาท้องถิ่น (พ.ศ. ๒๕๖๑ - ๒๕๖๕)

แบบ ผ. ๐๒

องค์การบริหารส่วนตำบลหินโคน อำเภอจักราช จังหวัดนครราชสีมา

ก. ยุทธศาสตร์จังหวัดที่ ๒ ยุกระดับสังคมให้เป็นเมืองน่าอยู่

ข. ยุทธศาสตร์การพัฒนาขององค์กรปกครองส่วนท้องถิ่นในเขตจังหวัดที่ ๖ ยุทธศาสตร์การพัฒนาด้านโครงสร้างพื้นฐาน

ยุทธศาสตร์การพัฒนาของ อบต.หินโคนที่ ๑ ยุทธศาสตร์การพัฒนาด้านโครงสร้างพื้นฐาน

➔ แผนงานเคหะและชุมชน : งานไฟฟ้าถนน (แนวทางที่ ๑ การจัดให้มี บำรุงรักษาทางบก ทางน้ำ ทางระบายน้ำและปรับปรุงบำรุงรักษา)

ที่	โครงการ	วัตถุประสงค์	เป้าหมาย (ผลผลิตของ โครงการ)	งบประมาณ					ตัวชี้วัด (KPI)	ผลที่คาดว่าจะ ได้รับ	หน่วยงาน รับผิดชอบหลัก
				๒๕๖๑ (บาท)	๒๕๖๒ (บาท)	๒๕๖๓ (บาท)	๒๕๖๔ (บาท)	๒๕๖๕ (บาท)			
๑	ค่าใช้จ่ายในการดำเนินโครงการหลังฝนตก	เพื่อจ่ายเป็นค่าใช้จ่ายในการดำเนินกิจกรรมหลังฝนตก	ปรับเกรดซ่อมแซมถนนที่ชำรุดภายในตำบลหินโคน	-	๖๐,๐๐๐	๖๐,๐๐๐	๖๐,๐๐๐	๖๐,๐๐๐	ร้อยละของการสัญจรไปมาสะดวกรวดเร็วเพิ่มมากขึ้น	การคมนาคมสะดวกและปลอดภัยในการสัญจรไปมาบนท้องถนน	กองช่าง
๒	ค่าใช้จ่ายในการดำเนินกิจกรรมการวางและปรับปรุงผังเมืองรวม/ชุมชนและการวางผังชุมชน	เพื่อจ่ายเป็นค่าใช้จ่ายในการดำเนินกิจกรรมการวางและปรับปรุงผังเมืองรวม/ชุมชนและการวางผังชุมชน	การพัฒนาบุคลากรของ อบต. ให้มีความรู้ในการจัดทำผังเมืองรวมชุมชน งานอาคาร ฯลฯ	-	๑๐,๐๐๐	๑๐,๐๐๐	๑๐,๐๐๐	๑๐,๐๐๐	ร้อยละของบุคลากร อบต. มีความรู้ความเข้าใจในการจัดทำผังเมืองรวมชุมชนเพิ่มมากขึ้น	ผังเมืองมีการแบ่งโซนนิ่งและบริหารจัดการท้องถิ่นได้อย่างมีประสิทธิภาพ	กองช่าง
๓	อุดหนุนการไฟฟ้าส่วนภูมิภาคอำเภอจักราช	เพื่อดำเนินการขยายเขตไฟฟ้าและติดตั้งโคมไฟสาธารณะในหมู่บ้าน	ขยายเขตไฟฟ้าและติดตั้งโคมไฟสาธารณะในหมู่บ้าน ม.๑-๑๑	-	๑๕๐,๐๐๐	๒๐๐,๐๐๐	๒๐๐,๐๐๐	๒๐๐,๐๐๐	ร้อยละของโคมไฟฟ้าและไฟฟ้าครัวเรือนเพิ่มขึ้น	ประชาชนมีไฟฟ้าครัวเรือนใช้ทุกหลังคาเรือน มีความปลอดภัยในชีวิตและทรัพย์สินเพิ่มมากขึ้น	กองช่าง

รายละเอียดโครงการพัฒนา  
แผนพัฒนาท้องถิ่น (พ.ศ. ๒๕๖๑ - ๒๕๖๕)  
องค์การบริหารส่วนตำบลหินโคน อำเภอจักราช จังหวัดนครราชสีมา

แบบ ผ. ๐๒

- ก. ยุทธศาสตร์จังหวัดที่ ๒ ยุทธศาสตร์สังคมให้เป็นเมืองน่าอยู่  
ข. ยุทธศาสตร์การพัฒนาขององค์กรปกครองส่วนท้องถิ่นในเขตจังหวัดที่ ๖ ยุทธศาสตร์การพัฒนาด้านโครงสร้างพื้นฐาน  
ยุทธศาสตร์การพัฒนาของ อบต.หินโคนที่ ๑ ยุทธศาสตร์การพัฒนาโครงสร้างพื้นฐาน

➔ แผนงานเคหะและชุมชน : งานบริหารทั่วไปเกี่ยวกับเคหะและชุมชน (แนวทางที่ ๓ การสาธารณูปโภค-สาธารณูปการ)

ที่	โครงการ	วัตถุประสงค์	เป้าหมาย (ผลผลิตของ โครงการ)	งบประมาณ					ตัวชี้วัด (KPI)	ผลที่คาดว่าจะ ได้รับ	หน่วยงาน รับผิดชอบหลัก
				๒๕๖๑ (บาท)	๒๕๖๒ (บาท)	๒๕๖๓ (บาท)	๒๕๖๔ (บาท)	๒๕๖๕ (บาท)			
๘	ปรับปรุงอาคารเอนกประสงค์ อบต.หินโคน (เสนอโดย ประชาคม ม.๑ )	เพื่อจ้างเหมาปรับปรุง อาคารเอนกประสงค์ อบต.หินโคน	อาคาร เอนกประสงค์ ขนาดพื้นที่กว้าง ๑๒.๐๐ ม.ยาว ๒๕.๐๐ ม.	-	-	๑,๕๐๐,๐๐๐	๑,๕๐๐,๐๐๐	๑,๕๐๐,๐๐๐	ร้อยละความพึง พอใจของ ส.อบต. ที่เข้าร่วมประชุม	ห้องประชุมสภา ความพร้อมรองรับ การจัดกิจกรรมต่างๆ	กองช่าง
๙	ปรับปรุงอาคารที่ทำการ อบต. (เสนอโดยประชาคมม.๑ )	จ้างเหมาปรับปรุงอาคารที่ ทำการ อบต.	อาคารที่ทำการ อบต.หินโคน	-	-	๓๐๐,๐๐๐	๓๐๐,๐๐๐	๓๐๐,๐๐๐	ร้อยละของ ประชาชนที่พึง พอใจในการ ติดต่อราชการ	ประชาชนได้รับความ สะดวกในการติดต่อ ประสานงานเพิ่มขึ้น	กองช่าง

รายละเอียดโครงการพัฒนา

แผนพัฒนาท้องถิ่น (พ.ศ. ๒๕๖๑ - ๒๕๖๕)

องค์การบริหารส่วนตำบลหินโคน อำเภอจักราช จังหวัดนครราชสีมา

แบบ ผ. ๐๒

ก. ยุทธศาสตร์จังหวัดที่ ๒ ยกระดับสังคมให้เป็นเมืองน่าอยู่

ข. ยุทธศาสตร์การพัฒนาขององค์กรปกครองส่วนท้องถิ่นในเขตจังหวัดที่ ๖ ยุทธศาสตร์การพัฒนาด้านโครงสร้างพื้นฐาน

ยุทธศาสตร์การพัฒนาของ อบต.หินโคนที่ ๑ ยุทธศาสตร์การพัฒนาด้านโครงสร้างพื้นฐาน

➔ แผนงานเคหะและชุมชน : งานบริหารทั่วไปเกี่ยวกับเคหะและชุมชน (แนวทางที่ ๓ การสาธารณูปโภค-สาธารณูปการ)

ที่	โครงการ	วัตถุประสงค์	เป้าหมาย (ผลผลิตของ โครงการ)	งบประมาณ					ตัวชี้วัด (KPI)	ผลที่คาดว่าจะ ได้รับ	หน่วยงาน รับผิดชอบหลัก
				๒๕๖๑ (บาท)	๒๕๖๒ (บาท)	๒๕๖๓ (บาท)	๒๕๖๔ (บาท)	๒๕๖๕ (บาท)			
๑๐	ปรับปรุงภูมิทัศน์รอบบริเวณ อบต.หินโคน	เพื่อปรับปรุงภูมิทัศน์รอบ อบต.หินโคนให้มีความ สวยงาม	บริเวณรอบ อบต. หินโคนมีความ สวยงามร่มรื่น	-	-	๒๐๐,๐๐๐	๒๐๐,๐๐๐	๒๐๐,๐๐๐	ร้อยละของ พื้นที่สีเขียว เพิ่มมากขึ้น	ประชาชนและผู้ มาติดต่อราชการ มีที่พักผ่อน หย่อนใจ	กองช่าง
๑๑	ติดตั้งป้ายจราจร,ติดตั้ง เครื่องหมายจราจรบริเวณ ถนน,สามแยก,สี่แยก,จุดเสี่ยง อุบัติเหตุฯลฯ	เพื่อความปลอดภัยในชีวิต และทรัพย์สินในการใช้ ยานพาหนะและการ สัญจรไปมา	เส้นจราจร, เครื่องหมายจราจร และอุปกรณ์อื่นๆ	-	-	๓๐๐,๐๐๐	๓๐๐,๐๐๐	๓๐๐,๐๐๐	ร้อยละของ อุบัติเหตุทาง ถนนลดลง	ประชาชนมี ความปลอดภัย ในการใช้รถใช้ ถนนเพิ่มมากขึ้น	กองช่าง

รายละเอียดโครงการพัฒนา

แผนพัฒนาท้องถิ่น (พ.ศ. ๒๕๖๑ - ๒๕๖๕)

องค์การบริหารส่วนตำบลหินโคน อำเภอจักราช จังหวัดนครราชสีมา

แบบ ผ. ๐๒

ก. ยุทธศาสตร์จังหวัดที่ ๒ ยกระดับสังคมให้เป็นเมืองน่าอยู่

ข. ยุทธศาสตร์การพัฒนาขององค์กรปกครองส่วนท้องถิ่นในเขตจังหวัดที่ ๖ ยุทธศาสตร์การพัฒนาด้านโครงสร้างพื้นฐาน

ยุทธศาสตร์การพัฒนาของ อบต.หินโคนที่ ๑ ยุทธศาสตร์การพัฒนาด้านโครงสร้างพื้นฐาน

➔ แผนงานเคหะและชุมชน : งานไฟฟ้าถนน (แนวทางที่ ๒ การขยายเขตไฟฟ้าเพื่อการเกษตรและการก่อสร้างอื่นๆ)

ที่	โครงการ	วัตถุประสงค์	เป้าหมาย (ผลผลิตของ โครงการ)	งบประมาณ					ตัวชี้วัด (KPI)	ผลที่คาดว่าจะ ได้รับ	หน่วยงาน รับผิดชอบหลัก
				๒๕๖๑ (บาท)	๒๕๖๒ (บาท)	๒๕๖๓ (บาท)	๒๕๖๔ (บาท)	๒๕๖๕ (บาท)			
๑๒	ขยายเขตไฟฟ้าและติดตั้งโคมไฟฟ้าสาธารณะ	เพื่ออุดหนุนการไฟฟ้าอำเภอจักราช	ม.๑-๑๑	-	-	๑๕๐,๐๐๐	๑๕๐,๐๐๐	๑๕๐,๐๐๐	ร้อยละของโคมไฟฟ้าสาธารณะในหมู่บ้านเพิ่มขึ้น	ประชาชนมีความปลอดภัยในชีวิตและทรัพย์สินเพิ่มขึ้น	กองช่าง
๑๓	ติดตั้งระบบสูบน้ำด้วยพลังงานแสงอาทิตย์ (โซลาร์เซลล์)	เพื่อสูบน้ำประปา,สูบน้ำเพื่อการเกษตร,สูบน้ำเพื่อการอุปโภคบริโภค	ม.๑-๑๑	-	-	๕๐๐,๐๐๐	๕๐๐,๐๐๐	๕๐๐,๐๐๐	ร้อยละของการใช้ไฟฟ้าเพื่อการสูบน้ำลดลง	ลดค่าไฟฟ้าและลดต้นทุนการผลิตภาคเกษตรและอุปโภค	กองช่าง
๑๔	ขยายเขตไฟฟ้าเพื่อการเกษตร	เพื่อขยายเขตไฟฟ้าใช้ในการเกษตร	ม.๑-๑๑	-	-	๑๐๐,๐๐๐	๑๐๐,๐๐๐	๑๐๐,๐๐๐	ร้อยละของการเข้าถึงไฟฟ้าภาคการเกษตรเพิ่มขึ้น	เกษตรกรมีไฟฟ้าใช้อย่างทั่วถึงในภาคการเกษตร	กองช่าง
๑๕	ขยายเขตไฟฟ้าในครัวเรือน	เพื่อขยายเขตไฟฟ้าใช้ในครัวเรือน	ม.๑-๑๑	-	-	๑๐๐,๐๐๐	๑๐๐,๐๐๐	๑๐๐,๐๐๐	ร้อยละของการเข้าถึงไฟฟ้าครัวเรือนเพิ่มขึ้น	ประชาชนได้ใช้ไฟฟ้าครัวเรือนครบทุกหลังคาเรือน	กองช่าง
รวม จำนวน ๑๕ โครงการ				-	๒๒๐,๐๐๐	๔,๒๗๐,๐๐๐	๔,๒๗๐,๐๐๐	๔,๒๗๐,๐๐๐	-	-	-



		โครงการอบรมแข่งขัน ให้กับชุมชน							โครงการ	มากขึ้นเกิดความ สามัคคีในชุมชน	สังคม
๓	ฝึกอาชีพให้แก่ผู้พิการ และผู้ดูแลคนพิการ หลักสูตรนวดแผนไทย	เพื่อส่งเสริมอาชีพ ให้กับผู้พิการและ ผู้ดูแลคนพิการ	ผู้พิการและ ผู้ดูแลคนพิการ ตำบลหินโคน	-	๑๒,๐๐๐	๑๒,๐๐๐	๑๒,๐๐๐	๑๒,๐๐๐	จำนวน ผู้เข้าร่วม โครงการ	ผู้พิการและผู้ดูแล คนพิการมีอาชีพ เสริมรายได้เพิ่ม มากขึ้น	กองสวัสดิการ สังคม
๔	ส่งเสริมพัฒนา ผู้ด้อยโอกาสและคนไร้ที่ พึ่ง	เพื่อส่งเสริมอาชีพ ให้กับผู้ด้อยโอกาส และคนไร้ที่พึ่ง	ผู้ด้อยโอกาส และคนไร้ที่พึ่ง ตำบลหินโคน	-	๑๒,๐๐๐	๑๒,๐๐๐	๑๒,๐๐๐	๑๒,๐๐๐	จำนวน ผู้เข้าร่วม โครงการ	ผู้ด้อยโอกาสและ คนไร้ที่พึ่ง มีอาชีพ เสริมรายได้เพิ่ม มากขึ้น	กองสวัสดิการ สังคม

รายละเอียดโครงการพัฒนา  
แผนพัฒนาท้องถิ่น (พ.ศ. ๒๕๖๑ - ๒๕๖๕)

แบบ ผ. ๐๒

องค์การบริหารส่วนตำบลหินโคน อำเภอจักราช จังหวัดนครราชสีมา

ก. ยุทธศาสตร์จังหวัดที่ ๒ ยกย่องสังคมให้เป็นเมืองน่าอยู่

ข. ยุทธศาสตร์การพัฒนาของ อบท. ในเขตจังหวัดที่ ๔ ด้านการพัฒนาสังคม

ยุทธศาสตร์การพัฒนาของ อบต.หินโคนที่ ๗ ตามแผนการกระจายอำนาจให้แก่องค์กรปกครองส่วนท้องถิ่นและแนวนโยบายของรัฐบาล ยุทธศาสตร์การพัฒนาจังหวัดและนโยบายผู้บริหาร

➔ แผนงานสร้างความเข้มแข็งของชุมชน : งานส่งเสริมและสนับสนุนความเข้มแข็งชุมชน (แนวทางที่ ๖ การพัฒนาส่งเสริมและสนับสนุนแนวนโยบายรัฐบาล)

ที่	โครงการ	วัตถุประสงค์	เป้าหมาย (ผลผลิตของ โครงการ)	งบประมาณ					ตัวชี้วัด (KPI)	ผลที่คาดว่าจะ ได้รับ	หน่วยงานรับ ผิด ชอบหลัก
				๒๕๖๑ (บาท)	๒๕๖๒ (บาท)	๒๕๖๓ (บาท)	๒๕๖๔ (บาท)	๒๕๖๕ (บาท)			
๕	ปกป้องสถาบันสำคัญของ ชาติและเสริมสร้างความ รักความสามัคคีปรองดอง	เพื่อให้ประชาชนมี ความรู้รัก สามัคคีและ จงรักภักดีต่อสถาบัน สำคัญของชาติ	ประชาชนตำบล หินโคน	-	๓๐,๐๐๐	๓๐,๐๐๐	๓๐,๐๐๐	๓๐,๐๐๐	จำนวน ผู้เข้าร่วม โครงการ	ประชาชนมีความรู้ รัก สามัคคี ปรองดองและ ร่วมกันปกป้อง สถาบันสำคัญของ ชาติ	สำนักปลัด

รายละเอียดโครงการพัฒนา  
แผนพัฒนาท้องถิ่น (พ.ศ. ๒๕๖๑ - ๒๕๖๕)  
องค์การบริหารส่วนตำบลหินโคน อำเภोजักราช จังหวัดนครราชสีมา

แบบ ผ. ๐๒

ก. ยุทธศาสตร์จังหวัดที่ ๒ ยกระดับสังคมให้เป็นเมืองน่าอยู่

ข. ยุทธศาสตร์การพัฒนาของ อบท. ในเขตจังหวัดที่ ๔ ด้านการพัฒนาสังคม

ยุทธศาสตร์การพัฒนาของ อบท.หินโคนที่ ๔ ด้านสวัสดิการสังคมและความมั่นคงปลอดภัยในชีวิตและทรัพย์สิน

➔ แผนงานสร้างความเข้มแข็งของชุมชน : งานส่งเสริมและสนับสนุนความเข้มแข็งชุมชน (แนวทางที่ ๓ ส่งเสริมสนับสนุนและพัฒนาคุณภาพชีวิตของคนทุกเพศทุกวัยตั้งแต่แรกเกิด วัยเด็ก วัยรุ่น วัยทำงาน และวัยชรา)

ที่	โครงการ	วัตถุประสงค์	เป้าหมาย (ผลผลิตของ โครงการ)	งบประมาณ					ตัวชี้วัด (KPI)	ผลที่คาดว่าจะได้รับ	หน่วยงานรับผิดชอบหลัก
				๒๕๖๑ (บาท)	๒๕๖๒ (บาท)	๒๕๖๓ (บาท)	๒๕๖๔ (บาท)	๒๕๖๕ (บาท)			
๖	๓. วิทยาลัยสารพัดช่าง โคราช	เพื่อให้ครอบครัวมีความรักความเข้าใจใน สายใยครอบครัว	ประชาชนตำบล หินโคน	-	๑๕,๐๐๐	๑๕,๐๐๐	๑๕,๐๐๐	๑๕,๐๐๐	คนใน ครอบครัวมีความเข้าใจกัน มากขึ้น	สถาบันครอบครัวมีความเข้มแข็ง เข้าใจกันและกัน	กองสวัสดิการสังคม
๗	ป้องกันและแก้ไขปัญห าความรุนแรงต่อเด็ก สตรี และบุคคลในครอบครัว	เพื่อป้องกันและแก้ไข ปัญหาความรุนแรงใน สังคม	ประชาชนตำบล หินโคน	-	๑๐,๐๐๐	๑๐,๐๐๐	๑๐,๐๐๐	๑๐,๐๐๐	ปัญหาความ รุนแรงในสังคม ลดลง	ประชาชนมีอาชีพ เสริมรายได้เพิ่ม มากขึ้นเกิดความ สามัคคีในชุมชน	สำนักปลัด
๘	อบรมให้ความรู้พัฒนา คุณภาพชีวิตผู้สูงอายุ	เพื่อให้ผู้สูงอายุได้รับ การใส่ใจดูแลจากบุตร หลาน	ผู้สูงอายุตำบล หินโคน	-	๓๐,๐๐๐	๓๐,๐๐๐	๓๐,๐๐๐	๓๐,๐๐๐	จำนวน ผู้เข้าร่วม โครงการ	ผู้สูงอายุได้เข้าร่วม กิจกรรมที่ อบท. จัดขึ้น	กองสวัสดิการสังคม
๙	ส่งเสริมพัฒนาบทบาท สตรี	เพื่อส่งเสริมบทบาท สตรีในสังคมให้เท่า เทียมกัน	ผู้นำสตรีและ สตรีในตำบลหิน โคน	-	๑๐,๐๐๐	๑๐,๐๐๐	๑๐,๐๐๐	๑๐,๐๐๐	จำนวน ผู้เข้าร่วม โครงการ	กลุ่มสตรีมีบทบาท ในสังคมเพิ่มมาก ขึ้น	กองสวัสดิการสังคม

รายละเอียดโครงการพัฒนา  
แผนพัฒนาท้องถิ่น (พ.ศ. ๒๕๖๑ - ๒๕๖๕)

แบบ ผ. ๐๒

องค์การบริหารส่วนตำบลหินโคน อำเภอจักราช จังหวัดนครราชสีมา

ก. ยุทธศาสตร์จังหวัดที่ ๒ ยุกระดับสังคมให้เป็นเมืองน่าอยู่

ข. ยุทธศาสตร์การพัฒนาของ อบท. ในเขตจังหวัดที่ ๔ ด้านการพัฒนาสังคม

ยุทธศาสตร์การพัฒนาของ อบต.หินโคนที่ ๗ ตามแผนการกระจายอำนาจให้แก่องค์กรปกครองส่วนท้องถิ่นและแนวนโยบายของรัฐบาล ยุทธศาสตร์การพัฒนาจังหวัดและนโยบายผู้บริหาร

➔ แผนงานสร้างความเข้มแข็งของชุมชน : งานส่งเสริมและสนับสนุนความเข้มแข็งชุมชน (แนวทางที่ ๒ การพัฒนาส่งเสริมให้ชุมชนเข้มแข็งห่างไกลจากยาเสพติดและอบายมุข)

ที่	โครงการ	วัตถุประสงค์	เป้าหมาย (ผลผลิตของ โครงการ)	งบประมาณ					ตัวชี้วัด (KPI)	ผลที่คาดว่าจะ ได้รับ	หน่วยงานรับ ผิด ชอบหลัก
				๒๕๖๑ (บาท)	๒๕๖๒ (บาท)	๒๕๖๓ (บาท)	๒๕๖๔ (บาท)	๒๕๖๕ (บาท)			
๑๐	รณรงค์ป้องกันภัยสุขภาพ ยาเสพติดและโรคไม่ติดต่อ	- เพื่อจ่ายเป็นค่าวัสดุ อุปกรณ์ รวมทั้งค่าจ้าง เหมาต่างๆในการรณรงค์ ป้องกันและแก้ไขปัญหา สิ่งเสพติดและโรคไม่ติดต่อ	เด็ก เยาวชน ประชาชน ตำบล หินโคน	-	๒๐,๐๐๐	๒๐,๐๐๐	๒๐,๐๐๐	๒๐,๐๐๐	ร้อยละของปัญหา ยาเสพติดในพื้นที่ ลดลง	พื้นที่ตำบลหินโคนเป็น พื้นที่สีขาวปลอดจาก ยาเสพติดและโรคไม่ ติดต่อ	สำนักปลัด
๑๑	อบรมเยาวชนร่วมใจต้านภัย เอดส์และยาเสพติด	- เพื่อจ่ายเป็นค่าใช้จ่าย ต่างๆที่จำเป็นในการ ดำเนินโครงการฯ	เด็ก เยาวชน ประชาชน ตำบล หินโคน	-	๓๐,๐๐๐	๓๐,๐๐๐	๓๐,๐๐๐	๓๐,๐๐๐	ร้อยละของปัญหา โรคเอดส์และยา เสพติดในพื้นที่ ลดลง	เพื่อให้เด็กและ เยาวชน รู้ถึงพิษภัย ของโรคเอดส์และยา เสพติด	สำนักปลัด
๑๒	รณรงค์ฉีดวัคซีนโรคพิษสุนัข บ้าและยาคุมกำเนิด	- เพื่อจ่ายเป็นค่าใช้จ่าย ต่างๆที่จำเป็นในการ ดำเนินโครงการฯ	สุนัข,แมว	-	๔๐,๐๐๐	๔๐,๐๐๐	๔๐,๐๐๐	๔๐,๐๐๐	ร้อยละของโรค พิษสุนัขบ้าลดลง	ประชาชนในตำบลหิน โคนปลอดภัยจากโรค พิษสุนัขบ้า	สำนักปลัด
๑๓	ส่งเสริมและสนับสนุนการ จัดทำแผนชุมชน	- เพื่อจ่ายเป็นค่าใช้จ่าย ต่างๆที่จำเป็นในการ ดำเนินโครงการฯ	บูรณาการแผน ชุมชน	-	-	๑๐,๐๐๐	๑๐,๐๐๐	๑๐,๐๐๐	ร้อยละของ ประสิทธิภาพใน การบูรณาการ จัดทำแผนชุมชน เพิ่มขึ้น	อบต.หินโคนเป็น องค์กรบูรณาการแผน ชุมชน	สำนักปลัด
รวม จำนวน ๑๓ โครงการ				-	๒๗๔,๐๐๐	๒๘๔,๐๐๐	๒๘๔,๐๐๐	๒๘๔,๐๐๐	-	-	-

รายละเอียดโครงการพัฒนา  
แผนพัฒนาท้องถิ่น (พ.ศ. ๒๕๖๑ - ๒๕๖๕)

แบบ ผ. ๐๒

องค์การบริหารส่วนตำบลหินโคน อำเภอจักราช จังหวัดนครราชสีมา

ก. ยุทธศาสตร์จังหวัดที่ ๒ ยุกระดับสังคมให้เป็นเมืองน่าอยู่

ข. ยุทธศาสตร์การพัฒนาของ อบท. ในเขตจังหวัดที่ ๗ ด้านการพัฒนาการท่องเที่ยว ศาสนาวัฒนธรรม ประเพณีและกีฬา

ยุทธศาสตร์การพัฒนาของ อบต.หินโคนที่ ๔ ด้านการสร้างสังคมให้มีคุณภาพที่ดีและอยู่ร่วมกันอย่างมีความสุข

➔ แผนงานการศาสนาวัฒนธรรมและนันทนาการ: งานศาสนาและวัฒนธรรมท้องถิ่น (แนวทางที่ ๑ การพัฒนาด้านคุณธรรมจริยธรรมและวัฒนธรรมประเพณีท้องถิ่น)

ที่	โครงการ	วัตถุประสงค์	เป้าหมาย (ผลผลิตของ โครงการ)	งบประมาณ					ตัวชี้วัด (KPI)	ผลที่คาดว่าจะ ได้รับ	หน่วยงาน รับผิดชอบหลัก
				๒๕๖๑ (บาท)	๒๕๖๒ (บาท)	๒๕๖๓ (บาท)	๒๕๖๔ (บาท)	๒๕๖๕ (บาท)			
๑	ทำนุบำรุงศิลปวัฒนธรรมเนื่อง ในวันอาสาฬหบูชาและวัน เข้าพรรษา	เพื่อจัดกิจกรรมสนับสนุนงาน วัฒนธรรมประเพณีท้องถิ่น และวันสำคัญทางศาสนา ของตำบลหินโคน	หมู่ที่ ๑-๑๑	-	๒๕,๐๐๐	๒๕,๐๐๐	๒๕,๐๐๐	๒๕,๐๐๐	ร้อยละของ ประชาชนมีการ สืบสานวัฒนธรรม ประเพณีท้องถิ่น และวันสำคัญทาง ศาสนาเพิ่มขึ้น	เป็นการสืบสาน ศิลปวัฒนธรรม ประเพณีท้องถิ่นและ วันสำคัญทางศาสนา	กองการศึกษา ฯ
๒	ทำบุญตักบาตรและเวียน เทียนเนื่องในวันมาฆบูชา	เพื่อจัดโครงการทำบุญตัก บาตรและเวียนเทียนเนื่องใน วันมาฆบูชา	อบต.หินโคน	-	๑๕,๐๐๐	๑๕,๐๐๐	๑๕,๐๐๐	๑๕,๐๐๐	ร้อยละของ ประชาชนได้เข้า ร่วมทำบุญตัก บาตรและเวียน เทียนเนื่องในวัน มาฆบูชาเพิ่มขึ้น	เป็นการสืบสาน ศิลปวัฒนธรรม ขนบธรรมเนียม ประเพณีท้องถิ่นและ วันสำคัญทางศาสนา	กองการศึกษา ฯ
๓	โครงการจัดงานรัฐพิธี (งาน เฉลิมพระเกียรติ)	เพื่อเป็นการเฉลิมพระเกียรติ พระบาทสมเด็จพระ เจ้าอยู่หัว และสมเด็จพระ นางเจ้าพระบรมราชินีนาถ เนื่องในวโรกาสวันเฉลิมพระ ชนมพรรษา	อบต.หินโคน	-	๒๕,๐๐๐	๒๕,๐๐๐	๒๕,๐๐๐	๒๕,๐๐๐	ร้อยละของ ประชาชนมีส่วน ร่วมในการเข้า ร่วมงานรัฐพิธี เพิ่มขึ้น	ประชาชนมีส่วนร่วม ในการเข้าร่วมงานรัฐ พิธี	กองการศึกษา ฯ

รายละเอียดโครงการพัฒนา

แผนพัฒนาท้องถิ่น (พ.ศ. ๒๕๖๑ - ๒๕๖๕)

องค์การบริหารส่วนตำบลหินโคน อำเภोजักราช จังหวัดนครราชสีมา

แบบ ผ. ๐๒

ก. ยุทธศาสตร์จังหวัดที่ ๒ ยกระดับสังคมให้เป็นเมืองน่าอยู่

ข. ยุทธศาสตร์การพัฒนาของ อบท. ในเขตจังหวัดที่ ๗ ด้านการพัฒนาการท่องเที่ยว ศาสนาวัฒนธรรม ประเพณีและกีฬา

ยุทธศาสตร์การพัฒนาของ อบท.หินโคนที่ ๔ ด้านการสร้างสังคมให้มีคุณภาพที่ดีและอยู่ร่วมกันอย่างมีความสุข

➔ แผนงานการศาสนาวัฒนธรรมและนันทนาการ: งานศาสนาและวัฒนธรรมท้องถิ่น (แนวทางที่ ๑ การพัฒนาด้านคุณธรรมจริยธรรมและวัฒนธรรมประเพณีท้องถิ่น)

ที่	โครงการ	วัตถุประสงค์	เป้าหมาย (ผลผลิตของ โครงการ)	งบประมาณ					ตัวชี้วัด (KPI)	ผลที่คาดว่าจะได้รับ	หน่วยงาน รับผิดชอบหลัก
				๒๕๖๑ (บาท)	๒๕๖๒ (บาท)	๒๕๖๓ (บาท)	๒๕๖๔ (บาท)	๒๕๖๕ (บาท)			
๔	ส่งเสริมกิจกรรมบรรพชาสามเณรภาคฤดูร้อน	เพื่อให้เด็ก และเยาวชนมีความรู้ความเข้าใจในหลักธรรมทางศาสนา และตระหนักในคุณธรรมใช้สติปัญญาในการดำเนินชีวิต	เด็ก เยาวชน และประชาชนตำบลหินโคนได้ร่วมกิจกรรมบรรพชา	-	๑๐,๐๐๐	๑๐,๐๐๐	๑๐,๐๐๐	๑๐,๐๐๐	ร้อยละของประชาชนได้มีส่วนร่วมในงานพิธีอุปสมบทฯ เพิ่มขึ้น	เด็ก เยาวชน ประชาชน ได้สืบสานพระพุทธศาสนา	กองการศึกษาฯ
๕	โครงการสืบสานประเพณีถวายเทียนพรรษา	เพื่อเป็นการอนุรักษ์ รักษา และส่งเสริมประเพณีการถวายเทียนพรรษา	ประชาชนตำบลหินโคน	-	๑๐,๐๐๐	๑๐,๐๐๐	๑๐,๐๐๐	๑๐,๐๐๐	ร้อยละของประชาชนได้เข้าร่วมประเพณีถวายเทียนพรรษาเพิ่มขึ้น	เป็นการอนุรักษ์ สืบสาน ส่งเสริม ขนบธรรมเนียม ประเพณีอันดีงามของท้องถิ่น	กองการศึกษาฯ
๖	โครงการฝึกอบรมจริยธรรมแก่ เด็ก เยาวชน พื้นที่ตำบลหินโคน	เพื่อรณรงค์ให้เด็ก เยาวชน มีคุณธรรมและจริยธรรมในจิตใจ	เด็ก เยาวชน ตำบลหินโคน	-	๑๕๐,๐๐๐	๑๕๐,๐๐๐	๑๕๐,๐๐๐	๑๕๐,๐๐๐	ร้อยละของเด็ก เยาวชน ตำบลหินโคนได้เข้าร่วมโครงการอบรมเพิ่มขึ้น	เด็ก เยาวชน ตำบลหินโคน มีคุณธรรมและจริยธรรมในจิตใจ	กองการศึกษาฯ

รายละเอียดโครงการพัฒนา  
แผนพัฒนาท้องถิ่น (พ.ศ. ๒๕๖๑ - ๒๕๖๕)

แบบ ผ. ๐๒

องค์การบริหารส่วนตำบลหินโคน อำเภอจักราช จังหวัดนครราชสีมา

ก. ยุทธศาสตร์จังหวัดที่ ๒ ยกระดับสังคมให้เป็นเมืองน่าอยู่

ข. ยุทธศาสตร์การพัฒนาของ อบท. ในเขตจังหวัดที่ ๗ ด้านการพัฒนาการท่องเที่ยว ศาสนาวัฒนธรรม ประเพณีและกีฬา

ยุทธศาสตร์การพัฒนาของ อบต.หินโคนที่ ๔ ด้านการสร้างสังคมให้มีคุณภาพที่ดีและอยู่ร่วมกันอย่างมีความสุข

➔ แผนงานการศาสนาวัฒนธรรมและนันทนาการ : งานกีฬาและนันทนาการ (แนวทางที่ ๓ การพัฒนาการสาธารณสุข การสร้างสุขภาพ การรักษาพยาบาล การป้องกันและฟื้นฟูสุขภาพประชาชน)

ที่	โครงการ	วัตถุประสงค์	เป้าหมาย (ผลผลิตของ โครงการ)	งบประมาณ					ตัวชี้วัด (KPI)	ผลที่คาดว่าจะ ได้รับ	หน่วยงาน รับผิดชอบหลัก
				๒๕๖๑ (บาท)	๒๕๖๒ (บาท)	๒๕๖๓ (บาท)	๒๕๖๔ (บาท)	๒๕๖๕ (บาท)			
๑๑	แข่งขันกีฬาศูนย์พัฒนาเด็ก เล็ก	เพื่อให้ เด็กเล็กใน ศพด. อบต.หินโคนมี มีสุขภาพ ร่างกายแข็งแรง	เด็กเล็กในศพด. อบต.หินโคนทั้ง ๒ ศูนย์	-	๕๐,๐๐๐	๕๐,๐๐๐	๕๐,๐๐๐	๕๐,๐๐๐	ร้อยละของเด็ก ก่อนวัยเรียนมี สุขภาพแข็งแรง เพิ่มขึ้น	เด็กเล็กมีสุขภาพ ร่างกายแข็งแรงและ ได้เข้าร่วมกิจกรรม สันทนาการเพื่อความ ฉลาดสมวัย	กองการศึกษา ฯ
๑๒	แข่งขันกีฬาด้านยาเสพติด/หิน โคนเกมส์	เพื่อให้ประชาชน เยาวชน ในตำบลหินโคนมีความรัก ความสามัคคี มีสุขภาพ ร่างกายแข็งแรง	ประชาชนตำบลหิน โคน	-	๔๕๐,๐๐๐	๔๕๐,๐๐๐	๔๕๐,๐๐๐	๔๕๐,๐๐๐	ร้อยละของ ประชาชนมีความ พึงพอใจเพิ่มขึ้น ในการเข้าร่วม โครงการฯ	ประชาชนมีสุขภาพ ร่างกายแข็งแรง	กองการศึกษา ฯ
จำนวนโครงการ ๑๒ โครงการ				-	๙๐๐,๐๐๐	๙๐๐,๐๐๐	๙๐๐,๐๐๐	๙๐๐,๐๐๐	-	-	-

รายละเอียดโครงการพัฒนา  
แผนพัฒนาท้องถิ่น (พ.ศ. ๒๕๖๑ - ๒๕๖๕)

แบบ ผ. ๐๒

องค์การบริหารส่วนตำบลหินโคน อำเภอจักราช จังหวัดนครราชสีมา

ก. ยุทธศาสตร์จังหวัดที่ ๒ ยกระดับสังคมให้เป็นเมืองน่าอยู่

ข. ยุทธศาสตร์การพัฒนาขององค์กรปกครองส่วนท้องถิ่นในเขตจังหวัดที่ ๖ ยุทธศาสตร์การพัฒนาด้านโครงสร้างพื้นฐาน

ยุทธศาสตร์การพัฒนาของ อบต.หินโคนที่ ๑ ยุทธศาสตร์ด้านโครงสร้างพื้นฐาน

➔ แผนงานอุตสาหกรรมการโยธา : งานก่อสร้างโครงสร้างพื้นฐาน (แนวทางที่ ๑ การจัดให้มี บำรุงรักษาทางบก ทางน้ำ ทางระบายน้ำและปรับปรุงบำรุงรักษา)

ที่	โครงการ	วัตถุประสงค์	เป้าหมาย (ผลผลิตของ โครงการ)	งบประมาณ					ตัวชี้วัด (KPI)	ผลที่คาดว่าจะ ได้รับ	หน่วยงาน รับผิดชอบหลัก
				๒๕๖๑ (บาท)	๒๕๖๒ (บาท)	๒๕๖๓ (บาท)	๒๕๖๔ (บาท)	๒๕๖๕ (บาท)			
๑	ก่อสร้างประตุน้ำไหลเข้า-ออก สระประปาหมู่บ้าน บ้านหิน โคน หมู่ที่ ๑	เพื่อดำเนินการก่อสร้าง ประตุน้ำไหลเข้า-ออกสระ ประปาหมู่บ้าน	ประตุน้ำไหล เข้า-ออกสระ ประปาหมู่บ้าน	-	-	๒๐๐,๐๐๐	๒๐๐,๐๐๐	๒๐๐,๐๐๐	ร้อยละของการ บริหารจัดการน้ำ สระประปามี ประสิทธิภาพเพิ่ม มากขึ้น	ประชาชนมีน้ำใช้อย่าง เพียงพอและทั่วถึง	กองช่าง
๒	ขุดลอกลำห้วยลึก บ้านโนน มัน หมู่ที่ ๘	เพื่อทำการขุดลอกลำห้วย ลึกที่มีความตื้นเขิน	ขุดลอกลำห้วยลึก ให้มีความลึก สามารถเก็บกักน้ำ ไว้ใช้ในการอุปโภค และบริโภค	-	-	๓๐๐,๐๐๐	๓๐๐,๐๐๐	๓๐๐,๐๐๐	ร้อยละของ ประชาชนมีน้ำ อุปโภค บริโภคใช้ อย่างพอเพียง	ประชาชนมีน้ำในการ อุปโภคบริโภค และ เพื่อการเกษตรอย่าง เพียงพอและทั่วถึง	กองช่าง
๓	ขุดลอกสระน้ำประปา สาธารณะ บ้านหนองตะครอง ม.๙	เพื่อใช้เก็บกักน้ำอุปโภค- บริโภค	ขุดลอกสระ น้ำประปา สาธารณะ	-	-	๒๐๐,๐๐๐	๒๐๐,๐๐๐	๒๐๐,๐๐๐	ร้อยละของ ประชาชนมีน้ำ อุปโภค บริโภคใช้ อย่างพอเพียง	ประชาชนมีน้ำในการ อุปโภคบริโภค อย่าง เพียงพอและทั่วถึง	กองช่าง



รายละเอียดโครงการพัฒนา  
แผนพัฒนาท้องถิ่น (พ.ศ. ๒๕๖๑ - ๒๕๖๕)

แบบ ผ. ๐๒

องค์การบริหารส่วนตำบลหินโคน อำเภอจักราช จังหวัดนครราชสีมา

ก. ยุทธศาสตร์จังหวัดที่ ๒ ยกระดับสังคมให้เป็นเมืองน่าอยู่

ข. ยุทธศาสตร์การพัฒนาขององค์กรปกครองส่วนท้องถิ่นในเขตจังหวัดที่ ๖ ยุทธศาสตร์การพัฒนาด้านโครงสร้างพื้นฐาน

ยุทธศาสตร์การพัฒนาของ อบต.หินโคนที่ ๑ ยุทธศาสตร์การพัฒนาด้านโครงสร้างพื้นฐาน

➔ แผนงานอุตสาหกรรมโยธา : งานก่อสร้างโครงสร้างพื้นฐาน (แนวทางที่ ๑ การจัดให้มี บำรุงรักษาทางบก ทางน้ำ ทางระบายน้ำและปรับปรุงบำรุงรักษา)

ที่	โครงการ	วัตถุประสงค์	เป้าหมาย (ผลผลิตของโครงการ)	งบประมาณ					ตัวชี้วัด (KPI)	ผลที่คาดว่าจะได้รับ	หน่วยงาน รับผิดชอบหลัก
				๒๕๖๑ (บาท)	๒๕๖๒ (บาท)	๒๕๖๓ (บาท)	๒๕๖๔ (บาท)	๒๕๖๕ (บาท)			
๔	ก่อสร้างถนนคอนกรีตเสริมเหล็ก(สายร้านซ่อมรถมอเตอร์ไซด์)บ้านโนนมะนาว หมู่ที่ ๔	เพื่อความสะดวกในการสัญจรไป-มา	โดยทำการก่อสร้างถนนคสล. ขนาดกว้าง ๔.๐๐ ม.ยาว ๑๒๒ ม.หนา ๐.๑๕ ม.รวมพื้นที่ผิวจราจรไม่น้อยกว่า ๔๘๘ ตร.ม.มีไหล่ทางดินถมทั้งสองข้าง กว้างข้างละ ๐.๓๐ ม.หรือปริมาตรดินถมไม่น้อยกว่า ๑๑ ลบ.ม.วางท่อระบายน้ำ คสล.ขนาด ๐.๔๐X๑.๐๐ ม. จำนวน ๒ จุด	-	๒๙๕,๘๐๐	๒๙๕,๘๐๐	๒๙๕,๘๐๐	๒๙๕,๘๐๐	๑. ร้อยละของประชาชนเดินทางสะดวก๒. ร้อยละของประชาชนพึงพอใจ๓. ร้อยละของอุบัติเหตุลดลง	ราษฎรสัญจรไป-มาได้สะดวก	กองช่าง
๕	ก่อสร้างถนนคอนกรีตเสริมเหล็ก(สายด้านหลังที่ทำการผู้ใหญ่บ้าน)บ้านโนนเสมา หมู่ที่ ๓	เพื่อความสะดวกในการสัญจรไป-มา	โดยทำการก่อสร้างถนนคสล. ขนาดกว้าง ๔.๐๐ ม.ยาว ๒๕๐ ม.หนา ๐.๑๕ ม.รวมพื้นที่ผิวจราจรไม่น้อยกว่า ๑,๐๐๐ ตร.ม.มีไหล่ทางดินถมทั้งสองข้าง กว้างข้างละ ๐.๓๐ ม.หรือปริมาตรดินถมไม่น้อยกว่า ๒๒ ลบ.ม.วางท่อระบายน้ำ คสล.ขนาด ๐.๔๐X๑.๐๐ ม.	-	๖๐๓,๐๐๐	๖๐๓,๐๐๐	๖๐๓,๐๐๐	๖๐๓,๐๐๐	๑. ร้อยละของประชาชนเดินทางสะดวก๒. ร้อยละของประชาชนพึงพอใจ๓. ร้อยละของอุบัติเหตุลดลง	ราษฎรสัญจรไป-มาได้สะดวก	กองช่าง
๖	ก่อสร้างถนนคอนกรีตเสริมเหล็ก(สายไปคุ้มหนองขาม)บ้านโนนมะนาว หมู่ที่ ๔	เพื่อความสะดวกในการสัญจรไป-มา	ถนนคสล. ขนาดกว้าง ๔.๐๐ ม.ยาว ๑๗๗ ม.หนา ๐.๑๕ ม.รวมพื้นที่ผิวจราจรไม่น้อยกว่า ๗๐๘ ตร.ม.มีไหล่ทางดินถมทั้งสองข้าง กว้างข้างละ ๐.๓๐ ม.หรือปริมาตรดินถมไม่น้อยกว่า ๑๖ ลบ.ม.วางท่อระบายน้ำ คสล.ขนาด ๐.๔๐X๑.๐๐ ม. จำนวน ๒ จุด พร้อมติดตั้งป้ายโครงการจำนวน ๑ ป้าย	-	๔๒๗,๘๐๐	๔๒๗,๘๐๐	๔๒๗,๘๐๐	๔๒๗,๘๐๐	๑. ร้อยละของประชาชนเดินทางสะดวก๒. ร้อยละของประชาชนพึงพอใจ๓. ร้อยละของอุบัติเหตุลดลง	ราษฎรสัญจรไป-มาได้สะดวก	กองช่าง

รายละเอียดโครงการพัฒนา  
แผนพัฒนาท้องถิ่น (พ.ศ. ๒๕๖๑ - ๒๕๖๕)

องค์การบริหารส่วนตำบลหินโคน อำเภอจักราช จังหวัดนครราชสีมา

แบบ ผ. ๐๒

ก. ยุทธศาสตร์จังหวัดที่ ๒ ยุทธศาสตร์สังคมให้เป็นเมืองน่าอยู่

ข. ยุทธศาสตร์การพัฒนาขององค์กรปกครองส่วนท้องถิ่นในเขตจังหวัดที่ ๖ ยุทธศาสตร์การพัฒนาโครงสร้างพื้นฐาน

ยุทธศาสตร์การพัฒนาของ อบต.หินโคนที่ ๑ ยุทธศาสตร์การพัฒนาโครงสร้างพื้นฐาน

➔ แผนงานอุตสาหกรรมการโยธา : งานก่อสร้างโครงสร้างพื้นฐาน (แนวทางการที่ ๑ การจัดให้มี บำรุงรักษาทางบก ทางน้ำ ทางระบายน้ำและปรับปรุงบำรุงรักษา)

ที่	โครงการ	วัตถุประสงค์	เป้าหมาย (ผลผลิตของโครงการ)	งบประมาณ					ตัวชี้วัด (KPI)	ผลที่คาดว่าจะได้รับ	หน่วยงาน รับผิดชอบหลัก
				๒๕๖๑ (บาท)	๒๕๖๒ (บาท)	๒๕๖๓ (บาท)	๒๕๖๔ (บาท)	๒๕๖๕ (บาท)			
๗	ก่อสร้างถนน คอนกรีตเสริมเหล็ก(สายรอบหมู่บ้านทางทิศใต้ ช่วงที่ ๒ ) บ้านสวนปอ หมู่ที่ ๕	เพื่อความสะดวกในการสัญจรไป-มา	ถนนคสล. ขนาดกว้าง ๔.๐๐ ม.ยาว ๒๐๐ ม. หนา ๐.๑๕ ม.รวมพื้นที่ผิวจราจรไม่น้อยกว่า ๘๐๐ ตร.ม.มีไหล่ทางดินถมทั้งสองข้างกว้างข้างละ ๐.๓๐ ม.หรือปริมาตรดินถมไม่น้อยกว่า ๑๘ ลบ.ม.วางท่อระบายน้ำ คสล. ขนาด ๐.๔๐X๑.๐๐ ม. จำนวน ๒ จุด พร้อมติดตั้งป้ายโครงการจำนวน ๑ ป้าย	-	๔๘๓,๐๐๐	๔๘๓,๐๐๐	๔๘๓,๐๐๐	๔๘๓,๐๐๐	๑. ร้อยละของประชาชนเดินทางสะดวก๒. ร้อยละของประชาชนพึงพอใจ๓. ร้อยละของอุบัติเหตุลดลง	ราษฎรสัญจรไป-มาได้สะดวก	กองช่าง
๘	ก่อสร้างถนน คอนกรีตเสริมเหล็ก(สายจากบ้านนายบุญหลาย คัดชาญ ถึง บ้านนายนที ภูครองตา ) บ้านหัวเล็ง หมู่ที่ ๖	เพื่อความสะดวกในการสัญจรไป-มา	ถนนคสล. ขนาดกว้าง ๕.๐๐ ม.ยาว ๒๐๐ ม. หนา ๐.๑๕ ม.รวมพื้นที่ผิวจราจรไม่น้อยกว่า ๑,๐๐๐ ตร.ม.มีไหล่ทางดินถมทั้งสองข้างกว้างข้างละ ๐.๓๐ ม.หรือปริมาตรดินถมไม่น้อยกว่า ๑๘ ลบ.ม. พร้อมติดตั้งป้ายโครงการจำนวน ๑ ป้าย	-	๖๐๓,๐๐๐	-	-	-	๑. ร้อยละของประชาชนเดินทางสะดวก๒. ร้อยละของประชาชนพึงพอใจ๓. ร้อยละของอุบัติเหตุลดลง	ราษฎรสัญจรไป-มาได้สะดวก	กองช่าง

รายละเอียดโครงการพัฒนา

แผนพัฒนาท้องถิ่น (พ.ศ. ๒๕๖๑ - ๒๕๖๕)

องค์การบริหารส่วนตำบลหินโคน อำเภอจักราช จังหวัดนครราชสีมา

แบบ ผ. ๐๒

ก. ยุทธศาสตร์จังหวัดที่ ๒ ยกระดับสังคมให้เป็นเมืองน่าอยู่

ข. ยุทธศาสตร์การพัฒนาขององค์กรปกครองส่วนท้องถิ่นในเขตจังหวัดที่ ๖ ยุทธศาสตร์การพัฒนาด้านโครงสร้างพื้นฐานที่ดี

ยุทธศาสตร์การพัฒนาของ อบต.หินโคนที่ ๑ ยุทธศาสตร์การพัฒนาด้านโครงสร้างพื้นฐาน

➔ แผนงานยุทธศาสตร์การโยธา : งานก่อสร้างโครงสร้างพื้นฐาน (แนวทางที่ ๑ การจัดให้มี บำรุงรักษาทางบก ทางน้ำ ทางระบายน้ำและปรับปรุงบำรุงรักษา)

ที่	โครงการ	วัตถุประสงค์	เป้าหมาย (ผลผลิตของโครงการ)	งบประมาณ					ตัวชี้วัด (KPI)	ผลที่คาดว่าจะได้รับ	หน่วยงาน รับผิดชอบหลัก
				๒๕๖๑ (บาท)	๒๕๖๒ (บาท)	๒๕๖๓ (บาท)	๒๕๖๔ (บาท)	๒๕๖๕ (บาท)			
๙	ก่อสร้างถนนคอนกรีตเสริมเหล็ก (สายหน้าแปลงเกษตร) บ้านหนองจระเข้หิน หมู่ที่ ๗	เพื่อความสะดวกในการสัญจรไป-มา	ถนนคสล. ขนาดกว้าง ๕.๐๐ ม.ยาว ๓๒๕ ม. หนา ๐.๑๕ ม.รวมพื้นที่ผิวจราจรไม่น้อยกว่า ๑,๖๒๕ ตร.ม.มีไหล่ทางดินถมทั้งสองข้างกว้างข้างละ ๐.๓๐ ม.หรือปริมาตรดินถมไม่น้อยกว่า ๒๙ ลบ.ม.วางท่อระบายน้ำ คสล. ขนาด ๐.๔๐X๑.๐๐ ม. จำนวน ๒ จุด พร้อมติดตั้งป้ายโครงการจำนวน ๑ ป้าย	-	๙๗๘,๐๐๐	๙๗๘,๐๐๐	๙๗๘,๐๐๐	๙๗๘,๐๐๐	๑. ร้อยละของประชาชนเดินทางสะดวก๒. ร้อยละของประชาชนพึงพอใจ ๓. ร้อยละของอุบัติเหตุลดลง	ราษฎรสัญจรไป-มาได้สะดวก	กองช่าง
๑๐	ก่อสร้างถนนคอนกรีตเสริมเหล็ก (สายทิศตะวันตกหมู่บ้าน) บ้านหนองจระเข้หิน หมู่ที่ ๗	เพื่อความสะดวกในการสัญจรไป-มา	ถนนคสล. ขนาดกว้าง ๕.๐๐ ม.ยาว ๒๒๙ ม. หนา ๐.๑๕ ม.รวมพื้นที่ผิวจราจรไม่น้อยกว่า ๑,๐๙๕ ตร.ม.มีไหล่ทางดินถมทั้งสองข้างกว้างข้างละ ๐.๓๐ ม.หรือปริมาตรดินถมไม่น้อยกว่า ๒๐ ลบ.ม.วางท่อระบายน้ำ คสล. ขนาด ๐.๔๐X๑.๐๐ ม. จำนวน ๑ จุด พร้อมติดตั้งป้ายโครงการจำนวน ๑ ป้าย	-	๖๖๐,๐๐๐	-	-	-	๑. ร้อยละของประชาชนเดินทางสะดวก๒. ร้อยละของประชาชนพึงพอใจ ๓. ร้อยละของอุบัติเหตุลดลง	ราษฎรสัญจรไป-มาได้สะดวก	กองช่าง
๑๑	ก่อสร้างถนนคอนกรีตเสริมเหล็ก (สายทิศตะวันออกหมู่บ้าน) บ้านหนองจระเข้หิน หมู่ที่ ๗	เพื่อความสะดวกในการสัญจรไป-มา	ถนนคสล. ขนาดกว้าง ๔.๐๐ ม.ยาว ๓๒๖ ม. หนา ๐.๑๕ ม.รวมพื้นที่ผิวจราจรไม่น้อยกว่า ๑,๓๐๔ ตร.ม.มีไหล่ทางดินถมทั้งสองข้างกว้างข้างละ ๐.๓๐ ม.หรือปริมาตรดินถมไม่น้อยกว่า ๒๙.๓๔ ลบ.ม.วางท่อระบายน้ำ คสล.ขนาด ๐.๔๐X๑.๐๐ ม. จำนวน ๓ จุด พร้อมติดตั้งป้ายโครงการจำนวน ๑ ป้าย	-	๑,๐๒๕,๔๐๐	๔๕๐,๐๐๐	๔๕๐,๐๐๐	๔๕๐,๐๐๐	๑. ร้อยละของประชาชนเดินทางสะดวก๒. ร้อยละของประชาชนพึงพอใจ ๓. ร้อยละของอุบัติเหตุลดลง	ราษฎรสัญจรไป-มาได้สะดวก	กองช่าง

รายละเอียดโครงการพัฒนา  
แผนพัฒนาท้องถิ่น (พ.ศ. ๒๕๖๑ - ๒๕๖๕)

แบบ ผ. ๐๒

องค์การบริหารส่วนตำบลหินโคน อำเภอจักราช จังหวัดนครราชสีมา

ก. ยุทธศาสตร์จังหวัดที่ ๒ ยกระดับสังคมให้เป็นเมืองน่าอยู่

ข. ยุทธศาสตร์การพัฒนาขององค์กรปกครองส่วนท้องถิ่นในเขตจังหวัดที่ ๖ ยุทธศาสตร์การพัฒนาด้านโครงสร้างพื้นฐาน

ยุทธศาสตร์การพัฒนาของ อบต.หินโคนที่ ๑ ยุทธศาสตร์การพัฒนาด้านโครงสร้างพื้นฐาน

➔ แผนงานอุตสาหกรรมกรโยธา : งานก่อสร้างโครงสร้างพื้นฐาน (แนวทางที่ ๑ การจัดให้มี บำรุงรักษาทางบก ทางน้ำ ทางระบายน้ำและปรับปรุงบำรุงรักษา)

ที่	โครงการ	วัตถุประสงค์	เป้าหมาย (ผลผลิตของโครงการ)	งบประมาณ					ตัวชี้วัด (KPI)	ผลที่คาดว่าจะได้รับ	หน่วยงาน รับผิดชอบหลัก
				๒๕๖๑ (บาท)	๒๕๖๒ (บาท)	๒๕๖๓ (บาท)	๒๕๖๔ (บาท)	๒๕๖๕ (บาท)			
๑๒	ก่อสร้างถนนคอนกรีตเสริมเหล็ก (สายทางทิศใต้ หมู่บ้าน) บ้านโนนมัน หมู่ที่ ๘	เพื่อความสะดวกในการสัญจรไป-มา	ถนนคสล. ขนาดกว้าง ๔.๐๐ ม.ยาว ๑๖๘ ม. หนา ๐.๑๕ ม.รวมพื้นที่ผิวจราจรไม่น้อยกว่า ๖๗๒ ตร.ม.มีไหล่ทางดินถมทั้งสองข้าง กว้างข้างละ ๐.๓๐ ม.หรือปริมาตรดินถมไม่น้อยกว่า ๓๐ ลบ.ม.วางท่อระบายน้ำ คสล.ขนาด ๐.๔๐X๑.๐๐ ม. จำนวน ๒ จุด พร้อมติดตั้งป้ายโครงการจำนวน ๑ ป้าย	-	๘๐๙,๔๐๐	๔๕๐,๐๐๐	๔๕๐,๐๐๐	๔๕๐,๐๐๐	๑. ร้อยละของประชาชนเดินทางสะดวก๒.ร้อยละของประชาชนพึงพอใจ ๓. ร้อยละของอุบัติเหตุลดลง	ราษฎรสัญจรไป-มาได้สะดวก	กองช่าง
๑๓	ก่อสร้างถนนคอนกรีตเสริมเหล็ก (สายทางทิศเหนือ หมู่บ้าน) บ้านโนนมัน หมู่ที่ ๘	เพื่อความสะดวกในการสัญจรไป-มา	ถนนคสล. ขนาดกว้าง ๔.๐๐ ม.ยาว ๔๐๒ ม. หนา ๐.๑๕ ม.รวมพื้นที่ผิวจราจรไม่น้อยกว่า ๑,๖๐๘ ตร.ม.มีไหล่ทางดินถมทั้งสองข้าง กว้างข้างละ ๐.๓๐ ม.หรือปริมาตรดินถมไม่น้อยกว่า ๓๖ ลบ.ม.วางท่อระบายน้ำ คสล.ขนาด ๐.๔๐X๑.๐๐ ม. จำนวน ๓ จุด พร้อมติดตั้งป้ายโครงการจำนวน ๑ ป้าย	-	๙๖๗,๘๐๐	-	-	-	๑. ร้อยละของประชาชนเดินทางสะดวก๒. ร้อยละของประชาชนพึงพอใจ ๓. ร้อยละของอุบัติเหตุลดลง	ราษฎรสัญจรไป-มาได้สะดวก	กองช่าง
๑๔	ก่อสร้างถนนคอนกรีตเสริมเหล็ก (สายหน้าวัดโนนมัน) บ้านโนนมัน หมู่ที่ ๘	เพื่อความสะดวกในการสัญจรไป-มา	ถนนคสล. ขนาดกว้าง ๔.๐๐ ม.ยาว ๕๖๖ ม. หนา ๐.๑๕ ม.รวมพื้นที่ผิวจราจรไม่น้อยกว่า ๒,๒๖๔ ตร.ม.มีไหล่ทางดินถมทั้งสองข้าง กว้างข้างละ ๐.๓๐ ม.หรือปริมาตรดินถมไม่น้อยกว่า ๕๑ ลบ.ม.วางท่อระบายน้ำ คสล.ขนาด ๐.๔๐X๑.๐๐ ม. จำนวน ๒ จุด พร้อมติดตั้งป้ายโครงการจำนวน ๑ ป้าย	-	๑,๓๖๑,๔๐๐	๑,๓๖๑,๔๐๐	๑,๓๖๑,๔๐๐	๑,๓๖๑,๔๐๐	๑. ร้อยละของประชาชนเดินทางสะดวก๒. ร้อยละของประชาชนพึงพอใจ ๓. ร้อยละของอุบัติเหตุลดลง	ราษฎรสัญจรไป-มาได้สะดวก	กองช่าง

รายละเอียดโครงการพัฒนา  
แผนพัฒนาท้องถิ่น (พ.ศ. ๒๕๖๑ - ๒๕๖๕)  
องค์การบริหารส่วนตำบลหินโคน อำเภอจักราช จังหวัดนครราชสีมา

แบบ ผ. ๐๒

ก. ยุทธศาสตร์จังหวัดที่ ๒ ยกระดับสังคมให้เป็นเมืองน่าอยู่

ข. ยุทธศาสตร์การพัฒนาขององค์กรปกครองส่วนท้องถิ่นในเขตจังหวัดที่ ๖ ยุทธศาสตร์การพัฒนาด้านโครงสร้างพื้นฐาน

ยุทธศาสตร์การพัฒนาของ อบต.หินโคนที่ ๑ ยุทธศาสตร์การพัฒนาโครงสร้างพื้นฐาน

➔ แผนงานอุตสาหกรรมการโยธา : งานก่อสร้างโครงสร้างพื้นฐาน (แนวทางที่ ๑ การจัดให้มี บำรุงรักษาทางบก ทางน้ำ ทางระบายน้ำและปรับปรุงบำรุงรักษา)

ที่	โครงการ	วัตถุประสงค์	เป้าหมาย (ผลผลิตของโครงการ)	งบประมาณ					ตัวชี้วัด (KPI)	ผลที่คาดว่าจะได้รับ	หน่วยงาน รับผิดชอบหลัก
				๒๕๖๑ (บาท)	๒๕๖๒ (บาท)	๒๕๖๓ (บาท)	๒๕๖๔ (บาท)	๒๕๖๕ (บาท)			
๑๕	ก่อสร้างถนน คอนกรีตเสริมเหล็ก(สายสระประปาหมู่บ้าน) บ้านหินโคนพัฒนา หมู่ที่ ๑๐	เพื่อความสะดวกในการสัญจรไป-มา	ถนนคสล. ขนาดกว้าง ๔.๐๐ ม.ยาว ๒๕๖ ม. หนา ๐.๑๕ ม.รวมพื้นที่ผิวจราจรไม่น้อยกว่า ๑,๐๒๔ ตร.ม.ไม่มีไหล่ทาง วางท่อระบายน้ำ คสล.ขนาด ๐.๔๐X๑.๐๐ ม. จำนวน ๒ จุด พร้อมติดตั้งป้ายโครงการจำนวน ๑ ป้าย	-	๖๑๗,๔๐๐	๖๑๗,๔๐๐	๖๑๗,๔๐๐	๖๑๗,๔๐๐	๑. ร้อยละของประชาชนเดินทางสะดวก๒.ร้อยละของประชาชนพึงพอใจ ๓. ร้อยละของอุบัติเหตุลดลง	ราษฎรสัญจรไป-มาได้สะดวก	กองช่าง
๑๖	เปลี่ยนขนาดท่อจ่ายน้ำประปาหมู่บ้าน บ้านหินโคน หมู่ที่ ๑	เพื่อเพิ่มแรงดันในการจ่ายน้ำในระบบประปา	ท่อเมนตีประปาใหญ่ขึ้น	-	-	๓๐๐,๐๐๐	๓๐๐,๐๐๐	๓๐๐,๐๐๐	ระบบท่อจ่ายน้ำประปามีแรงดันเพิ่มมากขึ้น	ราษฎรสัญจรมีน้ำใช้อย่างเพียงพอและทั่วถึง	กองช่าง
๑๗	ก่อสร้างถนนยกระดับดินพร้อมลงหินคลุกทับหน้าจากบ้านนายทวีป อินละคร ถึงปากทางเข้าบ้านหัวละเลิง บ้านหินโคน หมู่ที่ ๑	เพื่อความสะดวกในการสัญจรไป-มา	ถนนดินพร้อมลงหินคลุกทับหน้า ขนาดกว้าง ๔.๐๐ ม.ยาว ๗๐๐ ม.สูงเฉลี่ย ๑.๐๐ ม.ลงหินคลุกทับหน้าหนาเฉลี่ย ๐.๑๕ ม.ตลอดสาย	-	-	๒๕๐,๐๐๐	๒๕๐,๐๐๐	๒๕๐,๐๐๐	๑. ร้อยละของประชาชนเดินทางสะดวก๒.ร้อยละของประชาชนพึงพอใจ ๓. ร้อยละของอุบัติเหตุลดลง	ราษฎรสัญจรไป-มาได้สะดวก	กองช่าง

รายละเอียดโครงการพัฒนา  
แผนพัฒนาท้องถิ่น (พ.ศ. ๒๕๖๑ - ๒๕๖๕)

แบบ ผ. ๐๒

องค์การบริหารส่วนตำบลหินโคน อำเภอจักราช จังหวัดนครราชสีมา

ก. ยุทธศาสตร์จังหวัดที่ ๒ ยุกระดับสังคมให้เป็นเมืองน่าอยู่

ข. ยุทธศาสตร์การพัฒนาขององค์กรปกครองส่วนท้องถิ่นในเขตจังหวัดที่ ๖ ยุทธศาสตร์การพัฒนาด้านโครงสร้างพื้นฐาน

ยุทธศาสตร์การพัฒนาของ อบต.หินโคนที่ ๑ ยุทธศาสตร์การพัฒนาด้านโครงสร้างพื้นฐาน

➔ แผนงานอุตสาหกรรมกรโยธา : งานก่อสร้างโครงสร้างพื้นฐาน (แนวทางที่ ๑ การจัดให้มี บำรุงรักษาทางบก ทางน้ำ ทางระบายน้ำและปรับปรุงบำรุงรักษา)

ที่	โครงการ	วัตถุประสงค์	เป้าหมาย (ผลผลิตของโครงการ)	งบประมาณ					ตัวชี้วัด (KPI)	ผลที่คาดว่าจะได้รับ	หน่วยงาน รับผิดชอบหลัก
				๒๕๖๑ (บาท)	๒๕๖๒ (บาท)	๒๕๖๓ (บาท)	๒๕๖๔ (บาท)	๒๕๖๕ (บาท)			
๑๘	ชุดร่องระบายน้ำ จากบ้านนางฉาย- บ้านนางสุปราณี กกกลาง บ้านหิน โคน หมู่ที่ ๑	เพื่อระบายน้ำท่วมขัง ถนนและบ้านเรือน ประชาชน	ร่องระบายน้ำ ขนาดกว้าง ๐.๔๐ ม.ยาว ๒๐๐ ม.สูงเฉลี่ย ๐.๔๐ ม.	-	-	๑๕๐,๐๐๐	๑๕๐,๐๐๐	๑๕๐,๐๐๐	ร้อยละของการระบาย น้ำดีขึ้น	สามารถระบายน้ำ ท่วมขังได้อย่าง รวดเร็ว	กองช่าง
๑๙	เปลี่ยนขนาดท่อ เมนจ่าย น้ำประปาหมู่บ้าน บ้านหินโคน หมู่ที่ ๑	เพื่อเพิ่มแรงดันในการ จ่ายน้ำในระบบ ประปา	ท่อเมนตีประปาใหญ่ขึ้น	-	-	๓๐๐,๐๐๐	๓๐๐,๐๐๐	๓๐๐,๐๐๐	ระบบท่อเมนจ่าย น้ำประปามีแรงดันเพิ่ม มากขึ้น	ราษฎรสัญจรมีน้ำ ใช้อย่างเพียงพอ และทั่วถึง	กองช่าง
๒๐	ก่อสร้างถนน ยกระดับดินพร้อม ลงหินคลุกหั่นหน้า จากบ้านนายทวีป อินละคร ถึงปาก ทางเข้าบ้านหัว ละเลิง บ้านหินโคน หมู่ที่ ๑	เพื่อความสะดวกใน การสัญจรไป-มา	ถนนดินพร้อมลงหินคลุกหั่นหน้า ขนาดกว้าง ๔.๐๐ ม.ยาว ๗๐๐ ม.สูงเฉลี่ย ๑.๐๐ ม.ลงหินคลุก หั่นหน้าหนาเฉลี่ย ๐.๑๕ ม. ตลอดสาย	-	-	๒๕๐,๐๐๐	๒๕๐,๐๐๐	๒๕๐,๐๐๐	๑. ร้อยละของ ประชาชนเดินทาง สะดวก ๒. ร้อยละของ ประชาชนพึงพอใจ ๓. ร้อยละของอุบัติเหตุ ลดลง	ราษฎรสัญจรไป- มาได้สะดวก	กองช่าง

รายละเอียดโครงการพัฒนา  
แผนพัฒนาท้องถิ่น (พ.ศ. ๒๕๖๑ - ๒๕๖๕)  
องค์การบริหารส่วนตำบลหินโคน อำเภอจักราช จังหวัดนครราชสีมา

แบบ ผ. ๐๒

ก. ยุทธศาสตร์จังหวัดที่ ๒ ยกระดับสังคมให้เป็นเมืองน่าอยู่

ข. ยุทธศาสตร์การพัฒนาขององค์การปกครองส่วนท้องถิ่นในเขตจังหวัดที่ ๖ ยุทธศาสตร์การพัฒนาด้านโครงสร้างพื้นฐาน

ยุทธศาสตร์การพัฒนาของ อบต.หินโคนที่ ๑ ยุทธศาสตร์การพัฒนาด้านโครงสร้างพื้นฐาน

➔ แผนงานอุตสาหกรรมโยธา : งานก่อสร้างโครงสร้างพื้นฐาน (แนวทางที่ ๑ การจัดให้มี บำรุงรักษาทางบก ทางน้ำ ทางระบายน้ำและปรับปรุงบำรุงรักษา)

ที่	โครงการ	วัตถุประสงค์	เป้าหมาย (ผลผลิตของโครงการ)	งบประมาณ					ตัวชี้วัด (KPI)	ผลที่คาดว่าจะได้รับ	หน่วยงาน รับผิดชอบหลัก
				๒๕๖๑ (บาท)	๒๕๖๒ (บาท)	๒๕๖๓ (บาท)	๒๕๖๔ (บาท)	๒๕๖๕ (บาท)			
๒๑	ก่อสร้างถนน คสล.จากบ้าน นายสุวรรณ เพชรสูงเนิน ถึง วัดบ้านหินโคนด้าน ตะวันออก บ้านหินโคน หมู่ ที่ ๑	เพื่อความสะดวกใน การสัญจรไป-มา	ถนนคสล. ขนาดกว้าง ๔.๐๐ ม. ยาว ๒๐๐ ม.หนา ๐.๑๕ ม.รวม พื้นที่ผิวจราจรไม่น้อยกว่า ๘๐๐ ตร.ม.ไม่มีไหล่ทาง	-	-	๕๐๐,๐๐๐	๕๐๐,๐๐๐	๕๐๐,๐๐๐	๑. ร้อยละของ ประชาชนเดินทาง สะดวก๒.ร้อยละ ของประชาชนพึง พอใจ ๓. ร้อยละ ของอุบัติเหตุลดลง	ราษฎรสัญจรไป- มาได้สะดวก	กองช่าง
๒๒	ก่อสร้างรางระบายน้ำ คสล. จากบ้านนางสมบูรณ์ พุด ตะโก - บ้านนายสุพรรณ นาเจริญ บ้านหินโคน หมู่ที่ ๑	เพื่อระบายน้ำท่วมขัง ถนนและบ้านเรือน ประชาชน	รางระบายน้ำคสล. ขนาดกว้าง ๐.๔๐ ม.ยาว ๓๐๐ ม.สูงเฉลี่ย ๐.๔๐ ม.	-	-	๓๐๐,๐๐๐	๓๐๐,๐๐๐	๓๐๐,๐๐๐	ร้อยละของการ ระบายน้ำดีขึ้น	สามารถระบายน้ำ ท่วมขังได้อย่าง รวดเร็ว	กองช่าง
๒๓	โครงการก่อสร้างถนน คอนกรีตเสริมเหล็ก(จาก บ้านนางเหวี นามราษฎร์ ถึง บ้านนางแก้วมณี สดลิโนาส ) บ้านโนนเสมา หมู่ที่ ๒	เพื่อความสะดวกใน การสัญจรไป-มา	ถนนคสล. ขนาดกว้าง ๔.๐๐ ม. ยาว ๒๐๐ ม.หนา ๐.๑๕ ม.รวม พื้นที่ผิวจราจรไม่น้อยกว่า ๘๐๐ ตร.ม.ไม่มีไหล่ทาง วางท่อระบาย น้ำ คสล.ขนาด ๐.๔๐X๑.๐๐ ม. จำนวน ๒ จุด พร้อมติดตั้งป้าย โครงการจำนวน ๑ ป้าย	-	-	๔๐๐,๐๐๐	๔๐๐,๐๐๐	๔๐๐,๐๐๐	๑. ร้อยละของ ประชาชนเดินทาง สะดวก๒.ร้อยละ ของประชาชนพึง พอใจ ๓. ร้อยละ ของอุบัติเหตุลดลง	ราษฎรสัญจรไป- มาได้สะดวก	กองช่าง

รายละเอียดโครงการพัฒนา  
แผนพัฒนาท้องถิ่น (พ.ศ. ๒๕๖๑ - ๒๕๖๕)  
องค์การบริหารส่วนตำบลหินโคน อำเภोजักราช จังหวัดนครราชสีมา

แบบ ผ. ๐๒

ก. ยุทธศาสตร์จังหวัดที่ ๒ ยกย่องระดับสังคมให้เป็นเมืองน่าอยู่

ข. ยุทธศาสตร์การพัฒนาขององค์กรปกครองส่วนท้องถิ่นในเขตจังหวัดที่ ๖ ยุทธศาสตร์การพัฒนาโครงสร้างพื้นฐาน

ยุทธศาสตร์การพัฒนาของ อบต.หินโคนที่ ๑ ยุทธศาสตร์การพัฒนาโครงสร้างพื้นฐาน

➔ แผนงานอุตสาหกรรมโยธา : งานก่อสร้างโครงสร้างพื้นฐาน (แนวทางที่ ๑ การจัดให้มี บำรุงรักษาทางบก ทางน้ำ ทางระบายน้ำและปรับปรุงบำรุงรักษา)

ที่	โครงการ	วัตถุประสงค์	เป้าหมาย (ผลผลิตของโครงการ)	งบประมาณ					ตัวชี้วัด (KPI)	ผลที่คาดว่าจะได้รับ	หน่วยงาน รับผิดชอบหลัก
				๒๕๖๑ (บาท)	๒๕๖๒ (บาท)	๒๕๖๓ (บาท)	๒๕๖๔ (บาท)	๒๕๖๕ (บาท)			
๒๔	ก่อสร้างรางระบายน้ำ คสล.จากบ้านนาง เจลิยา นอกบุรี - บ้านนายสุรินทร์ บุตรศรีภูมิ บ้านโนน เสมา หมู่ที่ ๒	เพื่อระบายน้ำ ท่วมขังถนนและ บ้านเรือน ประชาชน	รางระบายน้ำคสล. ขนาดกว้าง ๐.๔๐ ม.ยาว ๓๐๐ ม.สูงเฉลี่ย ๐.๔๐ ม.	-	-	๓๐๐,๐๐๐	๓๐๐,๐๐๐	๓๐๐,๐๐๐	ร้อยละของการ ระบายน้ำดีขึ้น	สามารถระบายน้ำ ท่วมขังได้อย่าง รวดเร็ว	กองช่าง
๒๕	ก่อสร้างถนน คอนกรีตเสริมเหล็ก (จากสี่แยกยาโม ถึง ห้าแยกบ้านนาย สุรินทร์ บุตรศรีภูมิ ) บ้านโนนเสมา หมู่ที่ ๒	เพื่อความสะดวก ในการสัญจรไป- มา	ถนนคสล. ขนาดกว้าง ๔.๐๐ ม.ยาว ๒๐๐ ม.หนา ๐.๑๕ ม.รวมพื้นที่ผิว จราจรไม่น้อยกว่า ๘๐๐ ตร.ม.ไม่มี ไหล่ทาง วางท่อระบายน้ำ คสล.ขนาด ๐.๔๐X๑.๐๐ ม. จำนวน ๒ จุด พร้อม ติดตั้งป้ายโครงการจำนวน ๑ ป้าย	-	-	๔๐๐,๐๐๐	๔๐๐,๐๐๐	๔๐๐,๐๐๐	๑. ร้อยละของ ประชาชนเดินทาง สะดวก๒.ร้อยละ ของประชาชนพึง พอใจ ๓. ร้อยละ ของอุบัติเหตุลดลง	ราษฎรสัญจรไป- มาได้สะดวก	กองช่าง
๒๖	ก่อสร้างรางระบายน้ำ คสล.จากบ้านนาง ประยูร ฐานโสภาส - บ้านนายบรรหาร อ่อนสุวรรณ บ้าน โนนเสมา หมู่ที่ ๒	เพื่อระบายน้ำ ท่วมขังถนนและ บ้านเรือน ประชาชน	รางระบายน้ำคสล. ขนาดกว้าง ๐.๔๐ ม.ยาว ๓๐๐ ม.สูงเฉลี่ย ๐.๔๐ ม.	-	-	๓๐๐,๐๐๐	๓๐๐,๐๐๐	๓๐๐,๐๐๐	ร้อยละของการ ระบายน้ำดีขึ้น	สามารถระบายน้ำ ท่วมขังได้อย่าง รวดเร็ว	กองช่าง



รายละเอียดโครงการพัฒนา

แผนพัฒนาท้องถิ่น (พ.ศ. ๒๕๖๑ - ๒๕๖๕)

องค์การบริหารส่วนตำบลหินโคน อำเภอจักราช จังหวัดนครราชสีมา

แบบ ผ. ๐๒

ก. ยุทธศาสตร์จังหวัดที่ ๒ ยุทธศาสตร์สังคมให้เป็นเมืองน่าอยู่

ข. ยุทธศาสตร์การพัฒนาขององค์กรปกครองส่วนท้องถิ่นในเขตจังหวัดที่ ๖ ยุทธศาสตร์การพัฒนาด้านโครงสร้างพื้นฐาน

ยุทธศาสตร์การพัฒนาของ อบต.หินโคนที่ ๑ ยุทธศาสตร์การพัฒนาด้านโครงสร้างพื้นฐาน

➔ แผนงานอุตสาหกรรมบริการโยธา : งานก่อสร้างโครงสร้างพื้นฐาน (แนวทางที่ ๑ การจัดให้มี บำรุงรักษาทางบก ทางน้ำ ทางระบายน้ำและปรับปรุงบำรุงรักษา)

ที่	โครงการ	วัตถุประสงค์	เป้าหมาย (ผลผลิตของโครงการ)	งบประมาณ					ตัวชี้วัด (KPI)	ผลที่คาดว่าจะได้รับ	หน่วยงาน รับผิดชอบหลัก
				๒๕๖๑ (บาท)	๒๕๖๒ (บาท)	๒๕๖๓ (บาท)	๒๕๖๔ (บาท)	๒๕๖๕ (บาท)			
๓๐	ก่อสร้างท่อระบายน้ำ คสล.พร้อมบ่อพักจากบ้าน นายอนันต์ ปลื้มโสง ถึง ศาลาตาปู่ (รอบหมู่บ้าน) บ้านโนนเสมา หมู่ที่ ๓	เพื่อระบายน้ำ ท่วมขังถนน และบ้านเรือน ประชาชน	วางท่อระบายน้ำระบายน้ำคสล. พร้อมบ่อพัก	-	-	๕๐๐,๐๐๐	๕๐๐,๐๐๐	๕๐๐,๐๐๐	ร้อยละของการระบาย น้ำดีขึ้น	สามารถระบาย น้ำท่วมขังได้ อย่างรวดเร็ว	กองช่าง
๓๑	ซ่อมแซมถนนคอนกรีต เสริมเหล็ก(บริเวณโรงสี นายอำนาจ อะโน ) บ้าน โนนเสมา หมู่ที่ ๓	เพื่อความ สะดวกในการ สัญจรไป-มา	ซ่อมแซมถนน คสล.ที่ชำรุด	-	-	๑๐๐,๐๐๐	๑๐๐,๐๐๐	๑๐๐,๐๐๐	๑. ร้อยละของ ประชาชนเดินทาง สะดวก๒.ร้อยละของ ประชาชนพึงพอใจ ๓. ร้อยละของอุบัติเหตุ ลดลง	ราษฎรสัญจรไป- มาได้สะดวก	กองช่าง
๓๒	โครงการก่อสร้างถนน คอนกรีตเสริมเหล็ก(จาก บ้านนายคำมูลจันทร์ สามารถ ถึง ถนนเส้น โนนโบสถ์) บ้านโนนเสมา หมู่ที่ ๓	เพื่อความ สะดวกในการ สัญจรไป-มา	ถนนคสล. ขนาดกว้าง ๔.๐๐ ม. ยาว ๕๐๐ ม.หนา ๐.๑๕ ม.รวม พื้นที่ผิวจราจรไม่น้อยกว่า ๒,๐๐๐ ตร.ม.ไม่มีไหล่ทาง วาง ท่อระบายน้ำ คสล.ขนาด ๐.๔๐X๑.๐๐ ม. จำนวน ๒ จุด พร้อมติดตั้งป้ายโครงการจำนวน ๑ ป้าย	-	-	๑,๒๔๐,๐๐๐	๑,๒๔๐,๐๐๐	๑,๒๔๐,๐๐๐	๑. ร้อยละของ ประชาชนเดินทาง สะดวก๒.ร้อยละของ ประชาชนพึงพอใจ ๓. ร้อยละของอุบัติเหตุ ลดลง	ราษฎรสัญจรไป- มาได้สะดวก	กองช่าง

รายละเอียดโครงการพัฒนา  
แผนพัฒนาท้องถิ่น (พ.ศ. ๒๕๖๑ - ๒๕๖๕)  
องค์การบริหารส่วนตำบลหินโคน อำเภอจักราช จังหวัดนครราชสีมา

แบบ ผ. ๐๒

ก. ยุทธศาสตร์จังหวัดที่ ๒ ยกกระดับสังคมให้เป็นเมืองน่าอยู่

ข. ยุทธศาสตร์การพัฒนาขององค์กรปกครองส่วนท้องถิ่นในเขตจังหวัดที่ ๖ ยุทธศาสตร์การพัฒนาด้านโครงสร้างพื้นฐาน

ยุทธศาสตร์การพัฒนาของ อบต.หินโคนที่ ๑ ยุทธศาสตร์การพัฒนาโครงสร้างพื้นฐาน

➔ แผนงานอุตสาหกรรมกรโยธา : งานก่อสร้างโครงสร้างพื้นฐาน (แนวทางที่ ๑ การจัดให้มี บำรุงรักษาทางบก ทางน้ำ ทางระบายน้ำและปรับปรุงบำรุงรักษา

ที่	โครงการ	วัตถุประสงค์	เป้าหมาย (ผลผลิตของโครงการ)	งบประมาณ					ตัวชี้วัด (KPI)	ผลที่คาดว่าจะได้รับ	หน่วยงาน รับผิดชอบหลัก
				๒๕๖๑ (บาท)	๒๕๖๒ (บาท)	๒๕๖๓ (บาท)	๒๕๖๔ (บาท)	๒๕๖๕ (บาท)			
๓๓	ขยายผิวจราจร ถนน คสล.ภายใน หมู่บ้านบ้านโนน เสมามา หมู่ที่ ๓	เพื่อความสะดวก ในการสัญจรไป- มา	ขยายผิวจราจรถนน คสล.ให้กว้างขึ้น	-	-	๓๐๐,๐๐๐	๓๐๐,๐๐๐	๓๐๐,๐๐๐	๑. ร้อยละของ ประชาชนเดินทาง สะดวก๒.ร้อยละของ ประชาชนพึงพอใจ ๓. ร้อยละของอุบัติเหตุ ลดลง	ราษฎรสัญจรไป- มาได้สะดวก	กองช่าง
๓๔	ก่อสร้างถนน ยกระดับดินพร้อม ลงหินคลุกทับหน้า จาก ม.๓-ม.๑๐ บ้านโนนเสมามา หมู่ที่ ๓	เพื่อความสะดวก ในการสัญจรไป- มา	ถนนดินพร้อมลงหินคลุกทับหน้า ขนาดกว้าง ๔.๐๐ ม.ยาว ๑,๐๐๐ ม.สูงเฉลี่ย ๑.๐๐ ม.ลงหินคลุกทับ หน้าหนาเฉลี่ย ๐.๑๕ ม.ตลอดสาย	-	-	๑,๒๐๐,๐๐๐	๑,๒๐๐,๐๐๐	๑,๒๐๐,๐๐ ๐	๑. ร้อยละของ ประชาชนเดินทาง สะดวก๒.ร้อยละของ ประชาชนพึงพอใจ ๓. ร้อยละของอุบัติเหตุ ลดลง	ราษฎรสัญจรไป- มาได้สะดวก	กองช่าง
๓๕	ก่อสร้างรางระบาย น้ำ คสล.จากบ้าน นายหับ สุดจะบก ถึง อ่างเก็บน้ำลำ ฉมวก บ้านโนน มะนาว หมู่ที่ ๔	เพื่อระบายน้ำ ท่วมขังถนนและ บ้านเรือน ประชาชน	รางระบายน้ำระบายน้ำคสล.ขนาดกว้าง ๐.๔๐ ม. ยาว ๕๐๐ ม.สูง ๐.๔๐ ม.	-	-	๕๐๐,๐๐๐	๕๐๐,๐๐๐	๕๐๐,๐๐๐	ร้อยละของการระบาย น้ำดีขึ้น	สามารถระบาย น้ำท่วมขังได้ อย่างรวดเร็ว	กองช่าง

รายละเอียดโครงการพัฒนา  
แผนพัฒนาท้องถิ่น (พ.ศ. ๒๕๖๑ - ๒๕๖๕)  
องค์การบริหารส่วนตำบลหินโคน อำเภอจักราช จังหวัดนครราชสีมา

แบบ ผ. ๐๒

ก. ยุทธศาสตร์จังหวัดที่ ๒ ยกระดับสังคมให้เป็นเมืองน่าอยู่

ข. ยุทธศาสตร์การพัฒนาขององค์กรปกครองส่วนท้องถิ่นในเขตจังหวัดที่ ๖ ยุทธศาสตร์การพัฒนาโครงสร้างพื้นฐาน

ยุทธศาสตร์การพัฒนาของ อบต.หินโคนที่ ๑ ยุทธศาสตร์การพัฒนาโครงสร้างพื้นฐาน

➔ แผนงานอุตสาหกรรมกัญชา : งานก่อสร้างโครงสร้างพื้นฐาน (แนวทางที่ ๑ การจัดให้มี บำรุงรักษาทางบก ทางน้ำ ทางระบายน้ำและปรับปรุงบำรุงรักษา)

ที่	โครงการ	วัตถุประสงค์	เป้าหมาย (ผลผลิตของโครงการ)	งบประมาณ					ตัวชี้วัด (KPI)	ผลที่คาดว่าจะได้รับ	หน่วยงาน รับผิดชอบหลัก
				๒๕๖๑ (บาท)	๒๕๖๒ (บาท)	๒๕๖๓ (บาท)	๒๕๖๔ (บาท)	๒๕๖๕ (บาท)			
๓๖	ก่อสร้างรางระบายน้ำ คล.จากบ้านนายน้อย มุส ทองกลาง ถึง บ้านนายเปล่ง แห่งทองกลาง บ้านโนนมะนาว หมู่ที่ ๔	เพื่อระบายน้ำท่วมขังถนนและบ้านเรือนประชาชน	รางระบายน้ำระบายน้ำคล.ขนาดกว้าง ๐.๔๐ ม.ยาว ๕๐๐ ม.สูง ๐.๔๐ ม.	-	-	๕๐๐,๐๐๐	๕๐๐,๐๐๐	๕๐๐,๐๐๐	ร้อยละของการระบายน้ำดีขึ้น	สามารถระบายน้ำท่วมขังได้อย่างรวดเร็ว	กองช่าง
๓๗	ก่อสร้างถนนคอนกรีตเสริมเหล็ก (จากสี่แยกศาลาปูน ถึง บ้านนายบุญเจ็ด สางกลาง ) บ้านโนนมะนาว หมู่ที่ ๔	เพื่อความสะดวกในการสัญจรไป-มา	ถนนคล. ขนาดกว้าง ๔.๐๐ ม.ยาว ๓๐๐ ม.หนา ๐.๑๕ ม.รวมพื้นที่ผิวจราจรไม่น้อยกว่า ๑,๒๐๐ ตร.ม.ไม่มีไหล่ทาง วางท่อระบายน้ำ คล.ขนาด ๐.๔๐X๑.๐๐ ม. จำนวน ๒ จุด พร้อมติดตั้งป้ายโครงการจำนวน ๑ ป้าย	-	-	๗๔๔,๐๐๐	๗๔๔,๐๐๐	๗๔๔,๐๐๐	๑. ร้อยละของประชาชนเดินทางสะดวก๒.ร้อยละของประชาชนพึงพอใจ๓. ร้อยละของอุบัติเหตุลดลง	ราษฎรสัญจรไป-มาได้สะดวก	กองช่าง
๓๘	ก่อสร้างถนนคอนกรีตเสริมเหล็ก (จากสี่แยกคุ้มหนองขาม ถึง อ่างเก็บน้ำลำฉะมวก) บ้านโนนมะนาว หมู่ที่ ๔	เพื่อความสะดวกในการสัญจรไป-มา	ถนนคล. ขนาดกว้าง ๔.๐๐ ม.ยาว ๓๐๐ ม.หนา ๐.๑๕ ม.รวมพื้นที่ผิวจราจรไม่น้อยกว่า ๑,๒๐๐ ตร.ม.ไม่มีไหล่ทาง วางท่อระบายน้ำ คล.ขนาด ๐.๔๐X๑.๐๐ ม. จำนวน ๒ จุด พร้อมติดตั้งป้ายโครงการจำนวน ๑ ป้าย	-	-	๗๔๔,๐๐๐	๗๔๔,๐๐๐	๗๔๔,๐๐๐	๑. ร้อยละของประชาชนเดินทางสะดวก๒.ร้อยละของประชาชนพึงพอใจ๓. ร้อยละของอุบัติเหตุลดลง	ราษฎรสัญจรไป-มาได้สะดวก	กองช่าง

รายละเอียดโครงการพัฒนา  
แผนพัฒนาท้องถิ่น (พ.ศ. ๒๕๖๑ - ๒๕๖๕)  
องค์การบริหารส่วนตำบลหินโคน อำเภอจักราช จังหวัดนครราชสีมา

แบบ ผ. ๐๒

- ก. ยุทธศาสตร์จังหวัดที่ ๒ ยกระดับสังคมให้เป็นเมืองน่าอยู่  
ข. ยุทธศาสตร์การพัฒนาขององค์กรปกครองส่วนท้องถิ่นในเขตจังหวัดที่ ๖ ยุทธศาสตร์พัฒนาด้านโครงสร้างพื้นฐาน  
ยุทธศาสตร์การพัฒนาของ อบต.หินโคนที่ ๑ ยุทธศาสตร์พัฒนาด้านโครงสร้างพื้นฐาน

➔ แผนงานอุตสาหกรรมกรโยธา : งานก่อสร้างโครงสร้างพื้นฐาน (แนวทางที่ ๑ การจัดให้มี บำรุงรักษาทางบก ทางน้ำ ทางระบายน้ำและปรับปรุงบำรุงรักษา)

ที่	โครงการ	วัตถุประสงค์	เป้าหมาย (ผลผลิตของโครงการ)	งบประมาณ					ตัวชี้วัด (KPI)	ผลที่คาดว่าจะได้รับ	หน่วยงาน รับผิดชอบหลัก
				๒๕๖๑ (บาท)	๒๕๖๒ (บาท)	๒๕๖๓ (บาท)	๒๕๖๔ (บาท)	๒๕๖๕ (บาท)			
๓๙	ก่อสร้างรางระบายน้ำ คสล. จากบ้านนายทองสา ทุมนาหาด ถึง บ้านนายสุดใจ วงศ์คำ บ้านสวนปอ หมู่ที่ ๕	เพื่อระบายน้ำท่วมขังถนนและบ้านเรือนประชาชน	รางระบายน้ำระบายน้ำคสล.ขนาดกว้าง ๐.๔๐ ม. ยาว ๓๐๐ ม. สูง ๐.๔๐ ม.	-	-	๓๐๐,๐๐๐	๓๐๐,๐๐๐	๓๐๐,๐๐๐	ร้อยละของการระบายน้ำดีขึ้น	สามารถระบายน้ำท่วมขังได้อย่างรวดเร็ว	กองช่าง
๔๐	ก่อสร้างถนนยกระดับดินกันแนวที่สาธารณประโยชน์ ม.๕	เพื่อกันเป็นคันดินบอกแนวที่สาธารณประโยชน์	ถนนยกระดับดินขนาดกว้าง ๓.๐๐ ม. ยาว ๕๐๐ ม. สูงเฉลี่ย ๑.๐๐ ม.	-	-	๒๒๕,๐๐๐	๒๒๕,๐๐๐	๒๒๕,๐๐๐	ร้อยละของการบุกรุกที่สาธารณประโยชน์ลดลง	ป้องกันการบุกรุกที่สาธารณประโยชน์ของทางราชการ	กองช่าง
๔๑	ขุดขยายสระน้ำ SML (คุ่มโคกกรวด) บ้านสวนปอ ม.๕	เพื่อเก็บน้ำอุปโภคบริโภค	สระน้ำขนาดกว้าง ๕๐ ม. ยาว ๑๐๐ ม. ขุดลึกเฉลี่ยจากพื้นสระเดิม ๑.๕๐ ม. ปริมาตรดินขุดไม่น้อยกว่า ๗,๕๐๐ ลูกบาศก์เมตร	-	-	๕๐๐,๐๐๐	๕๐๐,๐๐๐	๕๐๐,๐๐๐	ร้อยละของปริมาณเก็บกักน้ำเพิ่มขึ้น	ประชาชนมีน้ำอุปโภคบริโภคอย่างเพียงพอและทั่วถึง	กองช่าง

รายละเอียดโครงการพัฒนา  
แผนพัฒนาท้องถิ่น (พ.ศ. ๒๕๖๑ - ๒๕๖๕)  
องค์การบริหารส่วนตำบลหินโคน อำเภอจักราช จังหวัดนครราชสีมา

แบบ ผ. ๐๒

ก. ยุทธศาสตร์จังหวัดที่ ๒ ยกระดับสังคมให้เป็นเมืองน่าอยู่

ข. ยุทธศาสตร์การพัฒนาขององค์กรปกครองส่วนท้องถิ่นในเขตจังหวัดที่ ๖ ยุทธศาสตร์การพัฒนาด้านโครงสร้างพื้นฐาน

ยุทธศาสตร์การพัฒนาของ อบต.หินโคนที่ ๑ ยุทธศาสตร์การพัฒนาด้านโครงสร้างพื้นฐาน

➔ แผนงานอุตสาหกรรมกรโยธา : งานก่อสร้างโครงสร้างพื้นฐาน (แนวทางที่ ๑ การจัดให้มี บำรุงรักษาทางบก ทางน้ำ ทางระบายน้ำและปรับปรุงบำรุงรักษา)

ที่	โครงการ	วัตถุประสงค์	เป้าหมาย (ผลผลิตของโครงการ)	งบประมาณ					ตัวชี้วัด (KPI)	ผลที่คาดว่าจะได้รับ	หน่วยงาน รับผิดชอบหลัก
				๒๕๖๑ (บาท)	๒๕๖๒ (บาท)	๒๕๖๓ (บาท)	๒๕๖๔ (บาท)	๒๕๖๕ (บาท)			
๔๒	ก่อสร้างถนน ยกระดับดิน พร้อมลงหินคลุก ทับหน้าจากวัด บ้านหัวละเลิง ถึง ลำฉมวก บ้านหัวละเลิง หมู่ที่ ๖	เพื่อความ สะดวกใน การสัญจร ไป-มา	ถนนดินพร้อมลงหินคลุกทับหน้า ขนาดกว้าง ๔.๐๐ ม.ยาว ๘๐๐ ม.สูงเฉลี่ย ๑.๐๐ ม.ลงหิน คลุกทับหน้าหนาเฉลี่ย ๐.๑๕ ม.ตลอดสาย	-	-	๕๐๐,๐๐๐	๕๐๐,๐๐๐	๕๐๐,๐๐๐	๑. ร้อยละของประชาชน เดินทางสะดวก๒.ร้อยละ ของประชาชนพึงพอใจ ๓. ร้อยละของอุบัติเหตุ ลดลง	ราษฎรสัญจรไป- มาได้สะดวก	กองช่าง
๔๓	ก่อสร้างถนน คอนกรีตเสริม เหล็ก(จากป่า ยางพารา ถึง บ้านนายสุขสันต์ สมนาม บ้าน หัวละเลิง หมู่ที่ ๖	เพื่อความ สะดวกใน การสัญจร ไป-มา	ถนน คสล. ขนาดกว้าง ๔.๐๐ ม.ยาว ๒๐๐ ม. หนา ๐.๑๕ ม.รวมพื้นที่ผิวจราจรไม่น้อยกว่า ๑,๖๐๐ ตร.ม.ไม่มีไหล่ทาง วางท่อระบายน้ำ คสล.ขนาด ๐.๔๐X๑.๐๐ ม. จำนวน ๒ จุด พร้อมติดตั้งป้ายโครงการจำนวน ๑ ป้าย	-	-	๔๙๖,๐๐๐	๔๙๖,๐๐๐	๔๙๖,๐๐๐	๑. ร้อยละของประชาชน เดินทางสะดวก๒.ร้อยละ ของประชาชนพึงพอใจ ๓. ร้อยละของอุบัติเหตุ ลดลง	ราษฎรสัญจรไป- มาได้สะดวก	กองช่าง
๔๔	ขุดลอกลำฉมวก บ้านหัวละเลิง หมู่ที่ ๖	เพื่อเก็บ น้ำอุปโภค บริโภค	ขุดลอกลำฉมวกช่วงที่ตื้นเขินขนาดกว้าง ๒๕.๐๐ ม.ยาว ๕๐๐ ม.ขุดลึกเฉลี่ยจากพื้นเดิม ๑.๕๐ ม.ปริมาตรดินขุดไม่น้อยกว่า ๑๘,๗๕๐ ลบ.ม.	-	-	๙๓๗,๕๐๐	๙๓๗,๕๐๐	๙๓๗,๕๐๐	ร้อยละของปริมาตรเก็บ กักน้ำเพิ่มขึ้น	ประชาชนมีน้ำ อุปโภคบริโภค อย่างเพียงพอและ ทั่วถึง	กองช่าง

รายละเอียดโครงการพัฒนา  
แผนพัฒนาท้องถิ่น (พ.ศ. ๒๕๖๑ - ๒๕๖๕)

แบบ ผ. ๐๒

องค์การบริหารส่วนตำบลหินโคน อำเภอจักราช จังหวัดนครราชสีมา

ก. ยุทธศาสตร์จังหวัดที่ ๒ ยกระดับสังคมให้เป็นเมืองน่าอยู่

ข. ยุทธศาสตร์การพัฒนาขององค์กรปกครองส่วนท้องถิ่นในเขตจังหวัดที่ ๖ ยุทธศาสตร์การพัฒนาด้านโครงสร้างพื้นฐาน

ยุทธศาสตร์การพัฒนาของ อบต.หินโคนที่ ๑ ยุทธศาสตร์การพัฒนาด้านโครงสร้างพื้นฐาน

➔ แผนงานอุตสาหกรรมกรโยธา : งานก่อสร้างโครงสร้างพื้นฐาน (แนวทางที่ ๑ การจัดให้มี บำรุงรักษาทางบก ทางน้ำ ทางระบายน้ำและปรับปรุงบำรุงรักษา)

ที่	โครงการ	วัตถุประสงค์	เป้าหมาย (ผลผลิตของโครงการ)	งบประมาณ					ตัวชี้วัด (KPI)	ผลที่คาดว่าจะได้รับ	หน่วยงาน รับผิดชอบหลัก
				๒๕๖๑ (บาท)	๒๕๖๒ (บาท)	๒๕๖๓ (บาท)	๒๕๖๔ (บาท)	๒๕๖๕ (บาท)			
๔๕	ก่อสร้างถนนยกระดับดิน พร้อมลงหินคลุกทับหน้าจาก บ้านนายไหม โพธิมาศ ถึง โคกป่าช้าเก่า บ้านหนอง จะเข้หิน หมู่ที่ ๗	เพื่อความ สะดวกใน การสัญจร ไป-มา	ถนนดินพร้อมลงหินคลุกทับหน้า ขนาดกว้าง ๔.๐๐ ม.ยาว ๘๐๐ ม.สูงเฉลี่ย ๑.๐๐ ม.ลง หินคลุกทับหน้าหนาเฉลี่ย ๐.๑๕ ม.ตลอด สาย	-	-	๕๐๐,๐๐๐	๕๐๐,๐๐๐	๕๐๐,๐๐๐	๑. ร้อยละของประชาชน เดินทางสะดวก๒.ร้อยละ ของประชาชนพึงพอใจ ๓. ร้อยละของอุบัติเหตุ ลดลง	ราษฎร สัญจรไป-มา ได้สะดวก	กองช่าง
๔๖	ก่อสร้างถนนคอนกรีตเสริม เหล็ก(จากสามแยกตะวันตก บ้านนายชวน ปุโธสง ถึง ที่ดินนางแจ้ง คำด้วง บ้าน หนองจะเข้หิน หมู่ที่ ๗	เพื่อความ สะดวกใน การสัญจร ไป-มา	ถนน คสล. ขนาดกว้าง ๔.๐๐ ม.ยาว ๒๐๐ ม.หนา ๐.๑๕ ม.รวมพื้นที่ผิวจราจรไม่น้อย กว่า ๘๐๐ ตร.ม.ไม่มีไหล่ทาง วางท่อระบาย น้ำ คสล.ขนาด ๐.๔๐x๑.๐๐ ม. จำนวน ๒ จุด พร้อมติดตั้งป้ายโครงการจำนวน ๑ ป้าย	-	-	๔๙๖,๐๐๐	๔๙๖,๐๐๐	๔๙๖,๐๐๐	๑. ร้อยละของประชาชน เดินทางสะดวก๒.ร้อยละ ของประชาชนพึงพอใจ ๓. ร้อยละของอุบัติเหตุ ลดลง	ราษฎร สัญจรไป-มา ได้สะดวก	กองช่าง
๔๗	ก่อสร้างถนนยกระดับดิน พร้อมลงหินคลุกทับหน้าจาก สระประปา ม.๗ โพธิมาศ ถึง บ้านหัวตะพาน ต.หิน ดาด บ้านหนองจะเข้หิน หมู่ที่ ๗	เพื่อความ สะดวกใน การสัญจร ไป-มา	ถนนดินพร้อมลงหินคลุกทับหน้า ขนาดกว้าง ๔.๐๐ ม.ยาว ๘๐๐ ม.สูงเฉลี่ย ๑.๐๐ ม.ลง หินคลุกทับหน้าหนาเฉลี่ย ๐.๑๕ ม.ตลอด สาย	-	-	๕๐๐,๐๐๐	๕๐๐,๐๐๐	๕๐๐,๐๐๐	๑. ร้อยละของประชาชน เดินทางสะดวก๒.ร้อยละ ของประชาชนพึงพอใจ ๓. ร้อยละของอุบัติเหตุ ลดลง	ราษฎร สัญจรไป-มา ได้สะดวก	กองช่าง

รายละเอียดโครงการพัฒนา  
แผนพัฒนาท้องถิ่น (พ.ศ. ๒๕๖๑ - ๒๕๖๕)  
องค์การบริหารส่วนตำบลหินโคน อำเภอจักราช จังหวัดนครราชสีมา

แบบ ผ. ๐๒

ก. ยุทธศาสตร์จังหวัดที่ ๒ ยกระดับสังคมให้เป็นเมืองน่าอยู่

ข. ยุทธศาสตร์การพัฒนาขององค์กรปกครองส่วนท้องถิ่นในเขตจังหวัดที่ ๖ ยุทธศาสตร์การพัฒนาด้านโครงสร้างพื้นฐาน

ยุทธศาสตร์การพัฒนาของ อบต.หินโคนที่ ๑ ยุทธศาสตร์การพัฒนาด้านโครงสร้างพื้นฐาน

➔ แผนงานอุตสาหกรรมกรโยธา : งานก่อสร้างโครงสร้างพื้นฐาน (แนวทางที่ ๑ การจัดให้มี บำรุงรักษาทางบก ทางน้ำ ทางระบายน้ำและปรับปรุงบำรุงรักษา)

ที่	โครงการ	วัตถุประสงค์	เป้าหมาย (ผลผลิตของโครงการ)	งบประมาณ					ตัวชี้วัด (KPI)	ผลที่คาดว่าจะได้รับ	หน่วยงาน รับผิดชอบหลัก
				๒๕๖๑ (บาท)	๒๕๖๒ (บาท)	๒๕๖๓ (บาท)	๒๕๖๔ (บาท)	๒๕๖๕ (บาท)			
๔๘	ก่อสร้างถนนหินคลุกจากบ้าน นายสมัย โพธิมาศ ถึง สวน นายอาทิตย์ ปาสารักษ์ บ้าน หนองจระเข้หิน หมู่ที่ ๗	เพื่อความสะดวกใน การสัญจรไป-มา	ลงหินคลุก ขนาดกว้าง ๔.๐๐ ม. ยาว ๕๐๐ ม. สูงหน้าเฉลี่ย ๐.๑๕ ม. ตลอดสาย	-	-	๓๐๐,๐๐๐	๓๐๐,๐๐๐	๓๐๐,๐๐๐	๑. ร้อยละของประชาชน เดินทางสะดวก ๒. ร้อยละ ของประชาชนพึงพอใจ ๓. ร้อยละของอุบัติเหตุ ลดลง	ราษฎรสัญจรไป- มาได้สะดวก	กองช่าง
๔๙	ก่อสร้างถนนคอนกรีตเสริม เหล็ก(จาก บ้านนายทองอินทร์ เศษอาจ ถึง บ้านนายบัน เทียง เดช บ้านหนองจระเข้หิน หมู่ ที่ ๗	เพื่อความสะดวกใน การสัญจรไป-มา	ถนน คสล. ขนาดกว้าง ๔.๐๐ ม. ยาว ๑๕๐ ม. หน้า ๐.๑๕ ม. รวม พื้นที่ผิวจราจรไม่น้อยกว่า ๖๐๐ ตร.ม. ไม่มีไหล่ทาง วางท่อระบายน้ำ คสล. ขนาด ๐.๔๐x๑.๐๐ ม. จำนวน ๒ จุด พร้อมติดตั้งป้าย โครงการจำนวน ๑ ป้าย	-	-	๓๗๒,๐๐๐	๓๗๒,๐๐๐	๓๗๒,๐๐๐	๑. ร้อยละของประชาชน เดินทางสะดวก ๒. ร้อยละ ของประชาชนพึงพอใจ ๓. ร้อยละของอุบัติเหตุ ลดลง	ราษฎรสัญจรไป- มาได้สะดวก	กองช่าง
๕๐	ก่อสร้างรางระบายน้ำ คสล. จากบ้านนายวิรัช เทียงเดช ถึง บ้านนายศิริโชค บุตรศรีภม บ้านหนองจระเข้หิน หมู่ที่ ๗	เพื่อระบายน้ำท่วม ขังถนนและ บ้านเรือน ประชาชน	รางระบายน้ำระบายน้ำคสล. ขนาด กว้าง ๐.๔๐ ม. ยาว ๓๐๐ ม. สูง ๐.๔๐ ม.	-	-	๓๐๐,๐๐๐	๓๐๐,๐๐๐	๓๐๐,๐๐๐	ร้อยละของการระบาย น้ำดีขึ้น	สามารถระบายน้ำ ท่วมขังได้อย่าง รวดเร็ว	กองช่าง

รายละเอียดโครงการพัฒนา  
แผนพัฒนาท้องถิ่น (พ.ศ. ๒๕๖๑ - ๒๕๖๕)

แบบ ผ. ๐๒

องค์การบริหารส่วนตำบลหินโคน อำเภอจักราช จังหวัดนครราชสีมา

ก. ยุทธศาสตร์จังหวัดที่ ๒ ยกระดับสังคมให้เป็นเมืองน่าอยู่

ข. ยุทธศาสตร์การพัฒนาขององค์กรปกครองส่วนท้องถิ่นในเขตจังหวัดที่ ๖ ยุทธศาสตร์การพัฒนาด้านโครงสร้างพื้นฐาน

ยุทธศาสตร์การพัฒนาของ อบต.หินโคนที่ ๑ ยุทธศาสตร์การพัฒนาด้านโครงสร้างพื้นฐาน

➔ แผนงานอุตสาหกรรมการโยธา : งานก่อสร้างโครงสร้างพื้นฐาน (แนวทางที่ ๑ การจัดให้มี บำรุงรักษาทางบก ทางน้ำ ทางระบายน้ำและปรับปรุงบำรุงรักษา)

ร.พ.	โครงการ	วัตถุประสงค์	เป้าหมาย (ผลผลิตของโครงการ)	งบประมาณ					ตัวชี้วัด (KPI)	ผลที่คาดว่าจะได้รับ	หน่วยงาน รับผิดชอบหลัก
				๒๕๖๑ (บาท)	๒๕๖๒ (บาท)	๒๕๖๓ (บาท)	๒๕๖๔ (บาท)	๒๕๖๕ (บาท)			
๕๑	ก่อสร้างถนนคอนกรีตเสริมเหล็ก(จาก บ้านนายอาทิตย์ ปาสารัก ถึง บ้านนายศิริโชค บตรศรีภูมิ บ้านหนองจระเข้หิน หมู่ที่ ๗	เพื่อความสะดวกในการสัญจรไป-มา	ถนน คสล. ขนาดกว้าง ๔.๐๐ ม.ยาว ๑๕๐ ม.หนา ๐.๑๕ ม.รวมพื้นที่ผิวจราจรไม่น้อยกว่า ๖๐๐ ตร.ม.ไม่มีไหล่ทาง วางท่อระบายน้ำ คสล.ขนาด ๐.๔๐X๑.๐๐ ม. จำนวน ๒ จุด พร้อมติดตั้งป้ายโครงการ จำนวน ๑ ป้าย	-	-	๓๗๒,๐๐๐	๓๗๒,๐๐๐	๓๗๒,๐๐๐	๑. ร้อยละของประชาชนเดินทางสะดวก๒.ร้อยละของประชาชนพึงพอใจ๓. ร้อยละของอุบัติเหตุลดลง	ราษฎรสัญจรไป-มาได้สะดวก	กองช่าง
๕๒	ก่อสร้างถนนคอนกรีตเสริมเหล็ก(จาก ที่ดินนางขุภาพร ถึง ที่ดินนายไพศาล ทิศกระโทก บ้านโนนมัน หมู่ที่ ๘	เพื่อความสะดวกในการสัญจรไป-มา	ถนน คสล. ขนาดกว้าง ๔.๐๐ ม.ยาว ๒๐๐ ม.หนา ๐.๑๕ ม.รวมพื้นที่ผิวจราจรไม่น้อยกว่า ๘๐๐ ตร.ม.ไม่มีไหล่ทาง วางท่อระบายน้ำ คสล.ขนาด ๐.๔๐X๑.๐๐ ม. จำนวน ๒ จุด พร้อมติดตั้งป้ายโครงการ จำนวน ๑ ป้าย	-	-	๔๙๖,๐๐๐	๔๙๖,๐๐๐	๔๙๖,๐๐๐	๑. ร้อยละของประชาชนเดินทางสะดวก๒.ร้อยละของประชาชนพึงพอใจ๓. ร้อยละของอุบัติเหตุลดลง	ราษฎรสัญจรไป-มาได้สะดวก	กองช่าง
๕๓	ก่อสร้างรางระบายน้ำ คสล.จากบ้านนางหนูเล็ก ถึง บ้านนายปราโมทย์ โนนยะโส บ้านโนนมัน หมู่ที่ ๘	เพื่อระบายน้ำท่วมขังถนนและบ้านเรือนประชาชน	รางระบายน้ำระบายน้ำคสล.ขนาดกว้าง ๐.๔๐ ม.ยาว ๔๐๐ ม.สูง ๐.๔๐ ม.	-	-	๔๐๐,๐๐๐	๔๐๐,๐๐๐	๔๐๐,๐๐๐	ร้อยละของการระบายน้ำดีขึ้น	สามารถระบายน้ำท่วมขังได้อย่างรวดเร็ว	กองช่าง



รายละเอียดโครงการพัฒนา  
แผนพัฒนาท้องถิ่น (พ.ศ. ๒๕๖๑ - ๒๕๖๕)

แบบ ผ. ๐๒

องค์การบริหารส่วนตำบลหินโคน อำเภอจักราช จังหวัดนครราชสีมา

ก. ยุทธศาสตร์จังหวัดที่ ๒ ยกระดับสังคมให้เป็นเมืองน่าอยู่

ข. ยุทธศาสตร์การพัฒนาขององค์การปกครองส่วนท้องถิ่นในเขตจังหวัดที่ ๖ ยุทธศาสตร์พัฒนาด้านโครงสร้างพื้นฐานดี

ยุทธศาสตร์การพัฒนาของ อบต.หินโคนที่ ๑ ยุทธศาสตร์พัฒนาด้านโครงสร้างพื้นฐาน

➔ แผนงานอุตสาหกรรมการโยธา : งานก่อสร้างโครงสร้างพื้นฐาน (แนวทางที่ ๑ การจัดให้มี บำรุงรักษาทางบก ทางน้ำ ทางระบายน้ำและปรับปรุงบำรุงรักษา)

ที่	โครงการ	วัตถุประสงค์	เป้าหมาย (ผลผลิตของโครงการ)	งบประมาณ					ตัวชี้วัด (KPI)	ผลที่คาดว่าจะได้รับ	หน่วยงาน รับผิดชอบหลัก
				๒๕๖๑ (บาท)	๒๕๖๒ (บาท)	๒๕๖๓ (บาท)	๒๕๖๔ (บาท)	๒๕๖๕ (บาท)			
๕๔	ก่อสร้างถนนยกระดับดินพร้อมลงหินคลุกทับหน้าจากบ้านโนนมัน ถึง ทางเชื่อม ม.๖ บ.หัวละเลิง(ถนนสายหินโคน-หนองขาม) บ้านโนนมัน หมู่ที่ ๘	เพื่อความสะดวกในการสัญจรไป-มา	ถนนดินพร้อมลงหินคลุกทับหน้า ขนาดกว้าง ๔.๐๐ ม.ยาว ๘๐๐ ม. สูงเฉลี่ย ๑.๐๐ ม.ลงหินคลุกทับหน้าหนาเฉลี่ย ๐.๑๕ ม.ตลอดสาย	-	-	๕๐๐,๐๐๐	๕๐๐,๐๐๐	๕๐๐,๐๐๐	๑. ร้อยละของประชาชนเดินทางสะดวก๒.ร้อยละของประชาชนพึงพอใจ๓. ร้อยละของอุบัติเหตุลดลง	ราษฎรสัญจรไป-มาได้สะดวก	กองช่าง
๕๕	ก่อสร้างถนนคอนกรีตเสริมเหล็ก(จากประปา ม.๙ ถึง ถนนลาดยางสาย ๒๒๖(ต่อคสล.เดิม) บ้านหนองตะครอง หมู่ที่ ๙	เพื่อความสะดวกในการสัญจรไป-มา	ถนน คสล. ขนาดกว้าง ๕.๐๐ ม. ยาว ๒๐๐ ม.หนา ๐.๑๕ ม.รวมพื้นที่ผิวจราจรไม่น้อยกว่า ๑,๐๐๐ ตร.ม.ไม่มีไหล่ทาง วางท่อระบายน้ำ คสล.ขนาด ๐.๔๐X๑.๐๐ ม. จำนวน ๒ จุด พร้อมติดตั้งป้ายโครงการจำนวน ๑ ป้าย	-	-	๖๒๐,๐๐๐	๖๒๐,๐๐๐	๖๒๐,๐๐๐	๑. ร้อยละของประชาชนเดินทางสะดวก๒.ร้อยละของประชาชนพึงพอใจ๓. ร้อยละของอุบัติเหตุลดลง	ราษฎรสัญจรไป-มาได้สะดวก	กองช่าง
๕๖	ก่อสร้างถนนหินคลุกจากแพลนปูน(เสียด้อย) ถึง ป่าช้าหนองนกแก้ว ต.หินดาด บ้านหนองตะครอง หมู่ที่ ๙	เพื่อความสะดวกในการสัญจรไป-มา	ถนนหินคลุก ขนาดกว้าง ๕.๐๐ ม. ยาว ๑,๐๐๐ ม. หนาเฉลี่ย ๐.๑๕ ม.ตลอดสาย คิดเป็นปริมาตรหินคลุกไม่น้อยกว่า ๗๕๐ ลบ.ม.	-	-	๗๕๐,๐๐๐	๗๕๐,๐๐๐	๗๕๐,๐๐๐	๑. ร้อยละของประชาชนเดินทางสะดวก๒.ร้อยละของประชาชนพึงพอใจ๓. ร้อยละของอุบัติเหตุลดลง	ราษฎรสัญจรไป-มาได้สะดวก	กองช่าง

รายละเอียดโครงการพัฒนา

แผนพัฒนาท้องถิ่น (พ.ศ. ๒๕๖๑ - ๒๕๖๕)

แบบ ผ. ๐๒

องค์การบริหารส่วนตำบลหินโคน อำเภोजักราช จังหวัดนครราชสีมา

ก. ยุทธศาสตร์จังหวัดที่ ๒ ยกย่องส่งเสริมให้เป็นเมืองน่าอยู่

ข. ยุทธศาสตร์การพัฒนาขององค์กรปกครองส่วนท้องถิ่นในเขตจังหวัดที่ ๖ ยุทธศาสตร์การพัฒนาด้านโครงสร้างพื้นฐาน

ยุทธศาสตร์การพัฒนาของ อบต.หินโคนที่ ๑ ยุทธศาสตร์การพัฒนาด้านโครงสร้างพื้นฐาน

➔ แผนงานอุตสาหกรรมการโยธา : งานก่อสร้างโครงสร้างพื้นฐาน (แนวทางที่ ๑ การจัดให้มี บำรุงรักษาทางบก ทางน้ำ ทางระบายน้ำและปรับปรุงบำรุงรักษา)

ที่	โครงการ	วัตถุประสงค์	เป้าหมาย (ผลผลิตของโครงการ)	งบประมาณ					ตัวชี้วัด (KPI)	ผลที่คาดว่าจะได้รับ	หน่วยงาน รับผิดชอบหลัก
				๒๕๖๑ (บาท)	๒๕๖๒ (บาท)	๒๕๖๓ (บาท)	๒๕๖๔ (บาท)	๒๕๖๕ (บาท)			
๕๗	ก่อสร้างรางระบายน้ำ คสล.จากศาลากลางบ้าน ถึง บ้านนางไสว กองไสบ้านหนองตะครอง หมู่ที่ ๙	เพื่อระบายน้ำท่วมขังถนนและบ้านเรือนประชาชน	รางระบายน้ำระบายน้ำคสล.ขนาดกว้าง ๐.๕๐ ม.ยาว ๓๐๐ ม.สูง ๐.๕๐ ม.	-	-	๓๐๐,๐๐๐	๓๐๐,๐๐๐	๓๐๐,๐๐๐	ร้อยละของการระบายน้ำดีขึ้น	สามารถระบายน้ำท่วมขังได้อย่างรวดเร็ว	กองช่าง
๕๘	ก่อสร้างรางระบายน้ำ คสล.จากสี่แยกถึง บ้านนายปราณี บังกระโทก บ้านหนองตะครอง หมู่ที่ ๙	เพื่อระบายน้ำท่วมขังถนนและบ้านเรือนประชาชน	รางระบายน้ำระบายน้ำคสล.ขนาดกว้าง ๐.๕๐ ม.ยาว ๓๐๐ ม.สูง ๐.๕๐ ม.	-	-	๓๐๐,๐๐๐	๓๐๐,๐๐๐	๓๐๐,๐๐๐	ร้อยละของการระบายน้ำดีขึ้น	สามารถระบายน้ำท่วมขังได้อย่างรวดเร็ว	กองช่าง
๕๙	ก่อสร้างถนนคอนกรีตเสริมเหล็ก (จากบ้านนายปราณี บังกระโทก ถึง สามแยกร่วมถนนหินคลุก) บ้านหนองตะครอง หมู่ที่ ๙	เพื่อความสะดวกในการสัญจรไป-มา	ถนนคสล. ขนาดกว้าง ๕.๐๐ ม.ยาว ๒๐๐ ม.หนา ๐.๑๕ ม.รวมพื้นที่ผิวจราจรไม่น้อยกว่า ๘๐๐ ตร.ม.ไม่มีไหล่ทาง วางท่อระบายน้ำ คสล.ขนาด ๐.๕๐X๑.๐๐ ม. จำนวน ๒ จุด พร้อมติดตั้งป้ายโครงการจำนวน ๑ ป้าย	-	-	๕๐๐,๐๐๐	๕๐๐,๐๐๐	๕๐๐,๐๐๐	๑. ร้อยละของประชาชนเดินทางสะดวก๒.ร้อยละของประชาชนพึงพอใจ๓. ร้อยละของอุบัติเหตุลดลง	ราษฎรสัญจรไป-มาได้สะดวก	กองช่าง

รายละเอียดโครงการพัฒนา  
แผนพัฒนาท้องถิ่น (พ.ศ. ๒๕๖๑ - ๒๕๖๕)  
องค์การบริหารส่วนตำบลหินโคน อำเภอจักราช จังหวัดนครราชสีมา

แบบ ผ. ๐๒

ก. ยุทธศาสตร์จังหวัดที่ ๒ ยกระดับสังคมให้เป็นเมืองน่าอยู่

ข. ยุทธศาสตร์การพัฒนาขององค์กรปกครองส่วนท้องถิ่น

เขตจังหวัดที่ ๖ ยุทธศาสตร์การพัฒนาด้านโครงสร้างพื้นฐาน

ยุทธศาสตร์การพัฒนาของ อบต.หินโคนที่ ๑ ยุทธศาสตร์การพัฒนาโครงสร้างพื้นฐาน

➔ แผนงานยุทธศาสตร์การโยธา : งานก่อสร้างโครงสร้างพื้นฐาน (แนวทางที่ ๑ การจัดให้มี บำรุงรักษาทางบก ทางน้ำ ทางระบายน้ำและปรับปรุงบำรุงรักษา)

ที่	โครงการ	วัตถุประสงค์	เป้าหมาย (ผลผลิตของโครงการ)	งบประมาณ					ตัวชี้วัด (KPI)	ผลที่คาดว่าจะได้รับ	หน่วยงาน รับผิดชอบหลัก
				๒๕๖๑ (บาท)	๒๕๖๒ (บาท)	๒๕๖๓ (บาท)	๒๕๖๔ (บาท)	๒๕๖๕ (บาท)			
๖๐	ก่อสร้างถนนยกระดับดิน พร้อมลงหินคลุกทับหน้าจาก ถนนสาย ๒๒๖ (ข้าง รพ.สต. หินโคน) ถึง บ้านนาย ประยงค์ วิวาหโค บ้าน หนองตะครอง หมู่ที่ ๙	เพื่อความ สะดวกในการ สัญจรไป-มา	ถนนดินพร้อมลงหินคลุกทับหน้า ขนาด กว้าง ๕.๐๐ ม.ยาว ๘๐๐ ม.สูงเฉลี่ย ๑.๐๐ ม.ลงหินคลุกทับหน้าหนาเฉลี่ย ๐.๑๕ ม.ตลอดสาย	-	-	๕๐๐,๐๐๐	๕๐๐,๐๐๐	๕๐๐,๐๐๐	๑. ร้อยละของประชาชน เดินทางสะดวก๒.ร้อยละ ของประชาชนพึงพอใจ ๓. ร้อยละของอุบัติเหตุ ลดลง	ราษฎรสัญจร ไป-มาได้ สะดวก	กองช่าง
๖๑	ก่อสร้างถนนคอนกรีตเสริม เหล็ก(จากบ้านนางบุญเรือน ถึง ศาลาหมู่บ้าน บ้าน หินโคนพัฒนา หมู่ที่ ๑๐	เพื่อความ สะดวกในการ สัญจรไป-มา	ถนน คสล. ขนาดกว้าง ๕.๐๐ ม.ยาว ๒๐๐ ม.หนา ๐.๑๕ ม.รวมพื้นที่ผิว จราจรไม่น้อยกว่า ๑,๐๐๐ ตร.ม.ไม่มี ไหล่ทาง วางท่อระบายน้ำ คสล.ขนาด ๐.๔๐X๑.๐๐ ม. จำนวน ๒ จุด พร้อม ติดตั้งป้ายโครงการจำนวน ๑ ป้าย	-	-	๖๒๐,๐๐๐	๖๒๐,๐๐๐	๖๒๐,๐๐๐	๑. ร้อยละของประชาชน เดินทางสะดวก๒.ร้อยละ ของประชาชนพึงพอใจ ๓. ร้อยละของอุบัติเหตุ ลดลง	ราษฎรสัญจร ไป-มาได้ สะดวก	กองช่าง
๖๒	ก่อสร้างถนนยกระดับดิน พร้อมลงหินคลุกทับหน้าจาก บ้านนายธวัชชัย บุญนา ถึง บ้านสวนปอ ม.๕ ขาม) บ้านหินโคนพัฒนา หมู่ที่ ๑๐	เพื่อความ สะดวกในการ สัญจรไป-มา	ถนนดินพร้อมลงหินคลุกทับหน้า ขนาด กว้าง ๕.๐๐ ม.ยาว ๘๐๐ ม.สูงเฉลี่ย ๑.๐๐ ม.ลงหินคลุกทับหน้าหนาเฉลี่ย ๐.๑๕ ม.ตลอดสาย	-	-	๕๐๐,๐๐๐	๕๐๐,๐๐๐	๕๐๐,๐๐๐	๑. ร้อยละของประชาชน เดินทางสะดวก๒.ร้อยละ ของประชาชนพึงพอใจ ๓. ร้อยละของอุบัติเหตุ ลดลง	ราษฎรสัญจร ไป-มาได้ สะดวก	กองช่าง

รายละเอียดโครงการพัฒนา  
แผนพัฒนาท้องถิ่น (พ.ศ. ๒๕๖๑ - ๒๕๖๕)

แบบ ผ. ๐๒

องค์การบริหารส่วนตำบลหินโคน อำเภอจักราช จังหวัดนครราชสีมา

ก. ยุทธศาสตร์จังหวัดที่ ๒ ยกระดับสังคมให้เป็นเมืองน่าอยู่

ข. ยุทธศาสตร์การพัฒนาขององค์กรปกครองส่วนท้องถิ่นในเขตจังหวัดที่ ๖ ยุทธศาสตร์การพัฒนาด้านโครงสร้างพื้นฐาน

ยุทธศาสตร์การพัฒนาของ อบต.หินโคนที่ ๑ ยุทธศาสตร์การพัฒนาโครงสร้างพื้นฐาน

➔ แผนงานอุตสาหกรรมโยธา : งานก่อสร้างโครงสร้างพื้นฐาน (แนวทางที่ ๑ การจัดให้มี บำรุงรักษาทางบก ทางน้ำ ทางระบายน้ำและปรับปรุงบำรุงรักษา)

ที่	โครงการ	วัตถุประสงค์	เป้าหมาย (ผลผลิตของโครงการ)	งบประมาณ					ตัวชี้วัด (KPI)	ผลที่คาดว่าจะได้รับ	หน่วยงาน รับผิดชอบหลัก
				๒๕๖๑ (บาท)	๒๕๖๒ (บาท)	๒๕๖๓ (บาท)	๒๕๖๔ (บาท)	๒๕๖๕ (บาท)			
๖๓	ก่อสร้างถนนยกระดับดินพร้อมลงหินคลุกทับหน้าจากทางแยกเข้าหล่งสมอ ถึงสวนนายเฉลียว พุนศรี บ้านหินโคนพัฒนา หมู่ที่ ๑๐	เพื่อความสะดวกในการสัญจรไป-มา	ถนนดินพร้อมลงหินคลุกทับหน้า ขนาดกว้าง ๔.๐๐ ม.ยาว ๘๐๐ ม.สูงเฉลี่ย ๑.๐๐ ม.ลงหินคลุกทับหน้าหนาเฉลี่ย ๐.๑๕ ม.ตลอดสาย	-	-	๕๐๐,๐๐๐	๕๐๐,๐๐๐	๕๐๐,๐๐๐	๑. ร้อยละของประชาชนเดินทางสะดวก๒.ร้อยละของประชาชนพึงพอใจ ๓. ร้อยละของอุบัติเหตุลดลง	ราษฎรสัญจรไป-มาได้สะดวก	กองช่าง
๖๔	ก่อสร้างรางระบายน้ำ คสล.จากลานยาโม ถึง บ้านนายสวัสดิ์ แดนทองกลาง บ้านหินโคนพัฒนา หมู่ที่ ๑๐	เพื่อระบายน้ำท่วมขังถนนและบ้านเรือนประชาชน	รางระบายน้ำระบายน้ำคสล. ขนาดกว้าง ๐.๔๐ ม.ยาว ๓๐๐ ม.สูง ๐.๔๐ ม.	-	-	๓๐๐,๐๐๐	๓๐๐,๐๐๐	๓๐๐,๐๐๐	ร้อยละของการระบายน้ำดีขึ้น	สามารถระบายน้ำท่วมขังได้อย่างรวดเร็ว	กองช่าง
๖๕	ก่อสร้างถนนยกระดับดินพร้อมลงหินคลุกทับหน้าจากวัดหินโคนพัฒนา ถึง บ้านนายศักดิ์ชัย แดนทองกลางบ้านหินโคนพัฒนา หมู่ที่ ๑๐	เพื่อความสะดวกในการสัญจรไป-มา	ถนนดินพร้อมลงหินคลุกทับหน้า ขนาดกว้าง ๔.๐๐ ม.ยาว ๘๐๐ ม.สูงเฉลี่ย ๑.๐๐ ม.ลงหินคลุกทับหน้าหนาเฉลี่ย ๐.๑๕ ม.ตลอดสาย	-	-	๕๐๐,๐๐๐	๕๐๐,๐๐๐	๕๐๐,๐๐๐	๑. ร้อยละของประชาชนเดินทางสะดวก๒.ร้อยละของประชาชนพึงพอใจ ๓. ร้อยละของอุบัติเหตุลดลง	ราษฎรสัญจรไป-มาได้สะดวก	กองช่าง
๖๖	ก่อสร้างท่อลอดเหลี่ยม ๒ จุด ถนนสายโคกพลวง ม. ๑๑ ถึง บ.น้ำซับ ม.๑๑ ต.จักราช บ้านโคกพลวง หมู่ที่ ๑๑	เพื่อแก้ไขปัญหาถนนดินถูกกัดเซาะจากการระบายน้ำไม่ทัน	ท่อลอดเหลี่ยม จำนวน ๒ จุด	-	-	๓๐๐,๐๐๐	๓๐๐,๐๐๐	๓๐๐,๐๐๐	การระบายน้ำมีความรวดเร็วมากขึ้น	ถนนไม่ชำรุดจากการกัดเซาะของน้ำไหลหลาก	กองช่าง

รายละเอียดโครงการพัฒนา

แผนพัฒนาท้องถิ่น (พ.ศ. ๒๕๖๑ - ๒๕๖๕)

องค์การบริหารส่วนตำบลหินโคน อำเภอจักราช จังหวัดนครราชสีมา

แบบ ผ. ๐๒

ก. ยุทธศาสตร์จังหวัดที่ ๒ ยกย่องสังคมให้เป็นเมืองน่าอยู่

ข. ยุทธศาสตร์การพัฒนาขององค์กรปกครองส่วนท้องถิ่นในเขตจังหวัดที่ ๖ ยุทธศาสตร์การพัฒนาด้านโครงสร้างพื้นฐาน

ยุทธศาสตร์การพัฒนาของ อบต.หินโคนที่ ๑ ยุทธศาสตร์การพัฒนาด้านโครงสร้างพื้นฐาน

➔ แผนงานยุทธศาสตร์การโยธา : งานก่อสร้างโครงสร้างพื้นฐาน (แนวทางที่ ๑ การจัดให้มี บำรุงรักษาทางบก ทางน้ำ ทางระบายน้ำและปรับปรุงบำรุงรักษา)

ที่	โครงการ	วัตถุประสงค์	เป้าหมาย (ผลผลิตของโครงการ)	งบประมาณ					ตัวชี้วัด (KPI)	ผลที่คาดว่าจะได้รับ	หน่วยงาน รับผิดชอบหลัก
				๒๕๖๑ (บาท)	๒๕๖๒ (บาท)	๒๕๖๓ (บาท)	๒๕๖๔ (บาท)	๒๕๖๕ (บาท)			
๖๗	เปลี่ยนขนาดท่อเมนตี ประปา บ้านโคกพลวง หมู่ที่ ๑๑	เพื่อให้ระบบจ่ายน้ำประปามี แรงดันเพิ่มขึ้น	เปลี่ยนท่อเมนตีระบบจ่ายน้ำประปา เป็นขนาด ๑๒ นิ้ว	-	-	๓๐๐,๐๐๐	๓๐๐,๐๐๐	๓๐๐,๐๐๐	ร้อยละของการระบายน้ำที่ ขึ้น	สามารถระบายน้ำ ท่วมขังได้อย่าง รวดเร็ว	กองช่าง
๖๘	ก่อสร้างถนนยกระดับ ดินพร้อมลงหินคลุกทับ หน้าจากสามแยกถนน คสล. ถึง ม.๑๑ ต.จักร ราช บ้านโคกพลวง หมู่ที่ ๑๑	เพื่อความสะดวกในการ สัญจรไป-มา	ถนนดินพร้อมลงหินคลุกทับหน้า ขนาดกว้าง ๕.๐๐ ม.ยาว ๘๐๐ ม. สูงเฉลี่ย ๑.๐๐ ม.ลงหินคลุกทับหน้า หนาเฉลี่ย ๐.๑๕ ม.ตลอดสาย	-	-	๕๐๐,๐๐๐	๕๐๐,๐๐๐	๕๐๐,๐๐๐	๑. ร้อยละของประชาชน เดินทางสะดวก๒.ร้อยละ ของประชาชนพึงพอใจ ๓. ร้อยละของอุบัติเหตุลดลง	ราษฎรสัญจรไป- มาได้สะดวก	กองช่าง
๖๙	ก่อสร้างถนนคอนกรีต เสริมเหล็ก(ต่อจากที่ ก่อสร้างไว้เดิม ถึง บ้าน นายกล้า หลอกกลาง บ้าน โคกพลวง หมู่ที่ ๑๑	เพื่อความสะดวกในการสัญจร ไป-มา	ถนน คสล. ขนาดกว้าง ๕.๐๐ ม.ยาว ๓๐๐ ม.หนา ๐.๑๕ ม.รวมพื้นที่ผิว จราจรไม่น้อยกว่า ๑,๕๐๐ ตร.ม.ไม่มี ไหล่ทาง วางท่อระบายน้ำ คสล.ขนาด ๐.๔๐x๑.๐๐ ม. จำนวน ๒ จุด พร้อม ติดตั้งป้ายโครงการจำนวน ๑ ป้าย	-	-	๙๓๐,๐๐๐	๙๓๐,๐๐๐	๙๓๐,๐๐๐	๑. ร้อยละของประชาชน เดินทางสะดวก๒.ร้อยละของ ประชาชนพึงพอใจ ๓. ร้อยละ ของอุบัติเหตุลดลง	ราษฎรสัญจรไป-มา ได้สะดวก	กองช่าง
๗๐	ซ่อมแซมผิวจราจร ถนนลาดยางสายหินโคน- โนนพุทไธสง	เพื่อความสะดวกในการสัญจร ไป-มา	ซ่อมแซมผิวถนนลาดยางขนาดกว้าง ๘.๐๐ ม. (รวมไหล่ทาง) ระยะทาง ๖.๐๐ กม.	-	-	๕๐๐,๐๐๐	๕๐๐,๐๐๐	๕๐๐,๐๐๐	๑. ร้อยละของประชาชน เดินทางสะดวก๒.ร้อยละของ ประชาชนพึงพอใจ ๓. ร้อยละ ของอุบัติเหตุลดลง	ราษฎรสัญจรไป-มา ได้สะดวก	กองช่าง

รายละเอียดโครงการพัฒนา  
แผนพัฒนาท้องถิ่น (พ.ศ. ๒๕๖๑ - ๒๕๖๕)

แบบ ผ. ๐๒

องค์การบริหารส่วนตำบลหินโคน อำเภอจักราช จังหวัดนครราชสีมา

ก. ยุทธศาสตร์จังหวัดที่ ๒ ยุทธศาสตร์สังคมให้เป็นเมืองน่าอยู่

ข. ยุทธศาสตร์การพัฒนาขององค์กรปกครองส่วนท้องถิ่นในเขตจังหวัดที่ ๖ ยุทธศาสตร์การพัฒนาด้านโครงสร้างพื้นฐาน

ยุทธศาสตร์การพัฒนาของ อบต.หินโคนที่ ๑ ยุทธศาสตร์การพัฒนาด้านโครงสร้างพื้นฐาน

➔ แผนงานอุตสาหกรรมการโยธา : งานก่อสร้างโครงสร้างพื้นฐาน (แนวทางที่ ๑ การจัดให้มี บำรุงรักษาทางบก ทางน้ำ ทางระบายน้ำและปรับปรุงบำรุงรักษา)

ร.ร.	โครงการ	วัตถุประสงค์	เป้าหมาย (ผลผลิตของโครงการ)	งบประมาณ					ตัวชี้วัด (KPI)	ผลที่คาดว่าจะได้รับ	หน่วยงาน รับผิดชอบหลัก
				๒๕๖๑ (บาท)	๒๕๖๒ (บาท)	๒๕๖๓ (บาท)	๒๕๖๔ (บาท)	๒๕๖๕ (บาท)			
๗๑	ก่อสร้างรั้วสวนหาม อบต. หินโคน (เสนอโดยประชาคม ม.๑)	เพื่อจ้างเหมา ก่อสร้างรั้วสวน หาม อบต.หิน โคน นส.เลขที่ นม ๓๑๙๗	รั้วสวนหามขนาด ๙ เส้น ขนาดสูง ๒.๐๐ ม.ยาว ๘๐๐ ม. อบต.หิน โคน	-	-	๒๘๐,๐๐๐	-	-	จำนวนเมตรที่ สร้างรั้ว	ป้องกันการบุกรุกที่ นส.อบต. หินโคน	กองช่าง
๗๒	ก่อสร้างโดม (อบต.หินโคน) (เสนอโดยประชาคม ม.๑)	เพื่อจ้างเหมา ก่อสร้างโดม	โดมขนาดพื้นที่กว้าง ๓๐ ม. ยาว ๓๐ ม.	-	-	๒,๘๐๐,๐๐๐	-	-	โดม ๑ หลัง	ใช้เป็นสถานที่ประกอบกิจกรรม ต่างๆ	กองช่าง
๗๓	ค่าออกแบบ ค่าควบคุมงาน ที่จ่ายให้เอกชน นิติบุคคล หรือบุคคลภายนอก	เพื่อจ่ายเป็นค่า ออกแบบ ค่า ควบคุมงาน	ค่าออกแบบ ค่าควบคุมงานที่จ่ายให้ เอกชน นิติบุคคลหรือบุคคลภายนอก	-	๑๐,๐๐๐	๑๐,๐๐๐	๑๐,๐๐๐	๑๐,๐๐๐	ร้อยละของ การทำงานมี ประสิทธิภาพ เพิ่มมากขึ้น	สามารถจ่ายค่าจ้างเอกชน นิติ บุคคล ออกแบบ ควบคุมงาน ได้	กองช่าง
๗๔	ค่าชดเชยค่าก่อสร้างตาม สัญญาแบบปรับราคาได้ (ค่า K)	เพื่อจ่ายเป็นค่า งานก่อสร้างตาม สัญญาแบบปรับ ราคาได้(ค่า K)	ค่าชดเชยค่าก่อสร้างตามสัญญาแบบ ปรับราคาได้ (ค่า K) ให้แก่ผู้ประกอบ อาชีพก่อสร้างที่ทำสัญญาแบบปรับ ราคาได้ (ค่า K) กับ อบต.หินโคน สำหรับงานก่อสร้างทุกประเภท รวมถึงงานปรับปรุงและซ่อมแซม ตลาด	-	๑๐,๐๐๐	๑๐,๐๐๐	๑๐,๐๐๐	๑๐,๐๐๐	ร้อยละของ การทำงานมี ประสิทธิภาพ เพิ่มมากขึ้น	สามารถจ่ายเป็นค่าชดเชยค่า ก่อสร้างตามสัญญาแบบปรับ ราคาได้ (ค่า K) ให้แก่ผู้ ประกอบอาชีพก่อสร้างที่ทำ สัญญาแบบปรับราคาได้ (ค่า K)	กองช่าง
๗๕	ชุดขยายสระประปา บ.โนนเสมา ม.๒	เพื่อจ่ายเป็น ค่าจ้างเหมาชุด ขยายสระประปา	ชุดขยายสระประปขนาดกว้าง ๕๐.๐๐ ม.ยาว ๑๐๐ ม.	-	-	๓๐๐,๐๐๐	๓๐๐,๐๐๐	๓๐๐,๐๐๐	ร้อยละของ ปริมาตรเก็บ กักน้ำเพิ่มขึ้น	เพื่อเก็บกักน้ำไว้ใช้ในการ อุปโภค-บริโภคอย่างเพียงพอ	กองช่าง
๗๖	ก่อสร้างถนนยกระดับดิน รอบพื้นที่สาธารณประโยชน์ อบต.หินโคน	เพื่อจ่ายเป็น ค่าจ้างเหมา ก่อสร้างถนนดิน รอบที่สาธารณะ อบต.หินโคน	ถนนดินขนาดกว้าง ๔.๐๐ ม.ยาว ๖๐๐ ม.สูงเฉลี่ย ๑.๐๐ ม.	-	-	๒๐๐,๐๐๐	๒๐๐,๐๐๐	๒๐๐,๐๐๐	ร้อยละของ การบุกรุกที่ สาธารณะ ลดลง	เพื่อป้องกันการบุกรุกที่ สาธารณะประโยชน์(นส.เลขที่ นม ๓๑๙๗)	กองช่าง
จำนวนโครงการ ๗๖ โครงการ				-	๓๓,๔๒๘,๙๐๐	๓๔,๙๐๘,๙๐๐	๓๒,๑๒๘,๙๐๐	๓๒,๑๒๘,๙๐๐	-	-	-

รายละเอียดโครงการพัฒนา  
แผนพัฒนาท้องถิ่น (พ.ศ. ๒๕๖๑ - ๒๕๖๕)

แบบ ผ. ๐๒

องค์การบริหารส่วนตำบลหินโคน อำเภอจักราช จังหวัดนครราชสีมา

ก. ยุทธศาสตร์จังหวัดที่ ๑ การพัฒนาและเพิ่มศักยภาพการแข่งขันเศรษฐกิจ

ข. ยุทธศาสตร์การพัฒนาของ อบท. ในเขตจังหวัดที่ ๓ ด้านการพัฒนาเกษตรกรรม

ยุทธศาสตร์การพัฒนาของ อบต.หินโคน ที่ ๓ ด้านการพัฒนาเกษตรอินทรีย์

➔ แผนงานการเกษตร : งานเกษตร (แนวทางที่ ๑ การพัฒนาเกษตรอินทรีย์ตามแนวพระราชดำริเศรษฐกิจพอเพียง)

ที่	โครงการ	วัตถุประสงค์	เป้าหมาย (ผลผลิตของ โครงการ)	งบประมาณ					ตัวชี้วัด (KPI)	ผลที่คาดว่าจะ ได้รับ	หน่วยงานรับผิดชอบหลัก
				๒๕๖๑ (บาท)	๒๕๖๒ (บาท)	๒๕๖๓ (บาท)	๒๕๖๔ (บาท)	๒๕๖๕ (บาท)			
๑	เสริมสร้างและพัฒนาศักยภาพของเกษตรกรในชุมชนตามหลักปรัชญาเศรษฐกิจพอเพียง	เพื่อจ่ายเป็นค่าใช้จ่ายในการดำเนินโครงการฝึกอบรมให้ความรู้	เกษตรกรตำบลหินโคน	-	๕๐,๐๐๐	๕๐,๐๐๐	๕๐,๐๐๐	๕๐,๐๐๐	อบต. มีธรรมชาติและสิ่งแวดล้อมที่ดีขึ้นร้อยละ ๒	ไม่มีการพังทลายของหน้าดิน	สำนักปลัด
๒	เกษตรแบบผสมผสานเพื่ออาหารกลางวันตามหลักปรัชญาเศรษฐกิจพอเพียง	เพื่อจ่ายเป็นค่าใช้จ่ายในการดำเนินโครงการฯ	นักเรียนในเขตตำบลหินโคน	-	๕๐,๐๐๐	๕๐,๐๐๐	๕๐,๐๐๐	๕๐,๐๐๐	ร้อยละของวัตถุดิบในการทำอาหารกลางวันเพิ่มขึ้น	นักเรียนได้กินอาหารครบตามหลักโภชนาการ	สำนักปลัด
๓	อบรมให้ความรู้เกี่ยวกับการผลิตปุ๋ยอินทรีย์ชีวภาพ	เพื่อจ่ายเป็นค่าใช้จ่ายในการดำเนินโครงการฯ	เกษตรกรตำบลหินโคน	-	๒๐,๐๐๐	๒๐,๐๐๐	๒๐,๐๐๐	๒๐,๐๐๐	ร้อยละของเกษตรกรมีความรู้ความเข้าใจในการทำปุ๋ยอินทรีย์ชีวภาพเพิ่มขึ้น	เกษตรกรได้ลดต้นทุนในการผลิต	สำนักปลัด
๔	ส่งเสริมเกษตรกรปลอดสารพิษ	เพื่อส่งเสริมการผลิตและใช้ปุ๋ยอินทรีย์ชีวภาพจากวัสดุที่เหลือใช้ในครัวเรือนฯ	เกษตรกรหมู่บ้านละ ๑๐ คน	-	-	๒๔,๗๕๐	๒๔,๗๕๐	๒๔,๗๕๐	ร้อยละของผู้เข้ารับการอบรมที่มีความรู้ในระดับที่ดีขึ้น ร้อยละ ๘๐	ผู้เข้าอบรมมีความรู้ความเข้าใจในการผลิตและใช้ปุ๋ยอินทรีย์ชีวภาพแทนปุ๋ยเคมี	กรมส่งเสริมการเกษตร/อบต. หินโคน
๕	ฝึกอบรมเพื่อเพิ่มประสิทธิภาพการป้องกันและกำจัดศัตรูพืช	เพื่อให้ผู้เข้ารับการฝึกอบรมมีความรู้ความเข้าใจในเรื่องการป้องกันและกำจัดศัตรูพืชฯ	เกษตรกรหมู่บ้านละ ๑๐ คน	-	-	๒๔,๗๕๐	๒๔,๗๕๐	๒๔,๗๕๐	ร้อยละของผู้เข้ารับการอบรมที่มีความรู้ในระดับที่ดีขึ้น ร้อยละ ๘๐	ผู้เข้าอบรมมีความรู้ความเข้าใจเรื่องการป้องกันและกำจัดศัตรูพืชลดการระบาดฯ	กรมส่งเสริมการเกษตร/อบต. หินโคน
๖	เพิ่มประสิทธิภาพการผลิตเมล็ดพันธุ์ข้าวในชุมชน	เพื่อให้เกษตรกรมีเมล็ดพันธุ์ข้าวพันธุ์ดีอย่างเพียงพอในการผลิตข้าวให้มีประสิทธิภาพฯ	เกษตรกรหมู่บ้านละ ๑๐ คน	-	-	๒๔,๗๕๐	๒๔,๗๕๐	๒๔,๗๕๐	ร้อยละของผู้เข้ารับการอบรมที่มีความรู้ในระดับที่ดีขึ้น ร้อยละ ๘๐	ผู้เข้าอบรมมีเมล็ดพันธุ์ข้าวพันธุ์ดีใช้ในการผลิตข้าวทุกครัวเรือนและมีผลผลิตเพิ่มขึ้นฯ	กรมส่งเสริมการเกษตร/อบต. หินโคน
๗	ฝึกอบรมปุ๋ยพืชสด	เพื่อส่งเสริมการใช้ปุ๋ยพืชสดแก่เกษตรกรฯ	เกษตรกรหมู่บ้านละ ๑๐ คน	-	-	๕๔,๗๕๐	๕๔,๗๕๐	๕๔,๗๕๐	ร้อยละของผู้เข้ารับการอบรมที่มีความรู้ในระดับที่ดีขึ้น ร้อยละ ๘๐	ผู้เข้ารับการอบรมได้มีความรู้เรื่องปุ๋ยพืชสดและการไถกลบตอซึ่งข้าว	กรมส่งเสริมการเกษตร/อบต. หินโคน

รายละเอียดโครงการพัฒนา  
แผนพัฒนาท้องถิ่น (พ.ศ. ๒๕๖๑ - ๒๕๖๕)  
องค์การบริหารส่วนตำบลหินโคน อำเภोजักราช จังหวัดนครราชสีมา

แบบ ผ. ๐๒

ก. ยุทธศาสตร์จังหวัดที่ ๓ การบริหารจัดการทรัพยากรธรรมชาติและสิ่งแวดล้อมให้มีความสมบูรณ์อย่างยั่งยืน

ข. ยุทธศาสตร์การพัฒนาของ อบท. ในเขตจังหวัดที่ ๑๐ ด้านการอนุรักษ์ทรัพยากรธรรมชาติและสิ่งแวดล้อม

ยุทธศาสตร์การพัฒนาของ อบต.หินโคน ที่ ๕ ด้านการอนุรักษ์พัฒนาทรัพยากรธรรมชาติและสิ่งแวดล้อมและพลังงานให้เกิดความสมดุลอย่างยั่งยืน

➔ แผนงานการเกษตร : งานอนุรักษ์แหล่งน้ำและป่าไม้ (แนวทางที่ ๑ สร้างจิตสำนึกและตระหนักถึงการจัดการทรัพยากรธรรมชาติและสิ่งแวดล้อม)

ที่	โครงการ	วัตถุประสงค์	เป้าหมาย (ผลผลิตของ โครงการ)	งบประมาณ					ตัวชี้วัด (KPI)	ผลที่คาดว่าจะได้รับ	หน่วยงานรับผิดชอบหลัก
				๒๕๖๑ (บาท)	๒๕๖๒ (บาท)	๒๕๖๓ (บาท)	๒๕๖๔ (บาท)	๒๕๖๕ (บาท)			
๘	รักษาน้ำรักษารักษาแผ่นดิน	เพื่อจ่ายเป็นค่าใช้จ่ายในการดำเนินโครงการฯ	เพิ่มพื้นที่สีเขียวภายในตำบลหินโคน	-	๖๐,๐๐๐	๖๐,๐๐๐	๖๐,๐๐๐	๖๐,๐๐๐	ร้อยละของป่าไม้เพิ่มขึ้น	พื้นที่สีเขียวเพิ่มขึ้น	สำนักปลัด
๙	รณรงค์ไม่เผาป่าให้เกิดหมอกควัน	เพื่อจ่ายเป็นค่าใช้จ่ายในการดำเนินโครงการฯ	ประชาชนตำบลหินโคนไม่เผาป่า	-	-	๑๐,๐๐๐	๑๐,๐๐๐	๑๐,๐๐๐	ร้อยละของการเผาป่าลดลง	ลดหมอกควันในพื้นที่และลดโลกร้อน	สำนักปลัด
๑๐	รณรงค์ให้ประชาชนทำแนวกันไฟในป่าชุมชน	เพื่อจ่ายเป็นค่าใช้จ่ายในการดำเนินโครงการฯ	ประชาชนตำบลหินโคน	-	-	๑๐,๐๐๐	๑๐,๐๐๐	๑๐,๐๐๐	ร้อยละของไฟป่าลดลง	ประชาชนช่วยอนุรักษ์ป่าชุมชน	สำนักปลัด
รวม จำนวน ๑๐ โครงการ				-	๑๘๐,๐๐๐	๓๓๔,๐๐๐	๓๓๔,๐๐๐	๓๓๔,๐๐๐	-	-	-



รายละเอียดโครงการพัฒนา  
แผนพัฒนาท้องถิ่น (พ.ศ. ๒๕๖๑ - ๒๕๖๕)

แบบ ผ. ๐๒

องค์การบริหารส่วนตำบลหินโคน อำเภอจักราช จังหวัดนครราชสีมา

ก. ยุทธศาสตร์จังหวัดที่ ๒ ยกระดับสังคมให้เป็นเมืองน่าอยู่

ข. ยุทธศาสตร์การพัฒนาของ อบท. ในเขตจังหวัดที่ ๕ ยุทธศาสตร์การพัฒนาสาธารณสุข

ยุทธศาสตร์การพัฒนาของ อบต.หินโคนที่ ๔ ด้านการสร้างสังคมให้มีคุณภาพที่ดีและอยู่ร่วมกันอย่างมีความสุข

➔ แผนงานงบกลาง : งานงบกลาง (แนวทางที่ ๓ การพัฒนาการสาธารณสุข การสร้างสุขภาพ การรักษาพยาบาล การป้องกันและฟื้นฟูสุขภาพประชาชน)

ที่	โครงการ	วัตถุประสงค์	เป้าหมาย (ผลผลิตของ โครงการ)	งบประมาณ					ตัวชี้วัด (KPI)	ผลที่คาดว่าจะได้รับ	หน่วยงาน รับผิดชอบหลัก
				๒๕๖๑ (บาท)	๒๕๖๒ (บาท)	๒๕๖๓ (บาท)	๒๕๖๔ (บาท)	๒๕๖๕ (บาท)			
๑	สมทบกองทุน หลักประกันสุขภาพ อบต.หินโคน	เพื่อสมทบกองทุน หลักประกันสุขภาพใน ระดับท้องถิ่นบริหาร จัดการพัฒนากองทุน หลักประกันสุขภาพ	กองทุน หลักประกัน สุขภาพใน ระดับท้องถิ่น	-	๑๒๐,๐๐๐	๑๒๐,๐๐๐	๑๒๐,๐๐๐	๑๒๐,๐๐๐	ร้อยละของ กองทุนหลัก ประกัน สุขภาพได้รับ เงินสมทบ	ประชาชนมี สุขภาพดีถ้วนหน้า	กอง สวัสดิการ สังคม

รายละเอียดโครงการพัฒนา  
แผนพัฒนาท้องถิ่น (พ.ศ. ๒๕๖๑ - ๒๕๖๕)  
องค์การบริหารส่วนตำบลหินโคน อำเภอจักราช จังหวัดนครราชสีมา

แบบ ผ. ๐๒

ก. ยุทธศาสตร์จังหวัดที่ ๒ ยกระดับสังคมให้เป็นเมืองน่าอยู่

ข. ยุทธศาสตร์การพัฒนาของ อบท. ในเขตจังหวัดที่ ๔ ด้านการพัฒนาสังคม

ยุทธศาสตร์การพัฒนาของ อบต.หินโคนที่ ๘ ด้านสวัสดิการสังคมและความมั่นคงปลอดภัยในชีวิตและทรัพย์สิน

➔ แผนงานงบกลาง : งานงบกลาง (แนวทางที่ ๒ การสังคมสงเคราะห์ การพัฒนาคุณภาพชีวิต เด็ก สตรี คนชรา ผู้ด้อยโอกาส ผู้ติดเชื้อเอดส์ฯ)

ที่	โครงการ	วัตถุประสงค์	เป้าหมาย (ผลผลิตของ โครงการ)	งบประมาณ					ตัวชี้วัด (KPI)	ผลที่คาดว่าจะได้รับ	หน่วยงาน รับผิดชอบหลัก
				๒๕๖๑ (บาท)	๒๕๖๒ (บาท)	๒๕๖๓ (บาท)	๒๕๖๔ (บาท)	๒๕๖๕ (บาท)			
๒	เบี้ยยังชีพผู้สูงอายุ	เพื่อเป็นเงินสวัสดิการ ในการยังชีพแก่ ผู้สูงอายุ	ผู้สูงอายุตำบล หินโคน	-	๗,๐๐๐,๐๐๐	๗,๔๐๐,๐๐๐	๗,๔๐๐,๐๐๐	๗,๔๐๐,๐๐๐	ร้อยละ คุณภาพ ชีวิตของ ผู้สูงอายุ ดีขึ้น	ผู้สูงอายุมีคุณภาพ ชีวิตที่ดีขึ้น	กอง สวัสดิการ สังคม
๓	เบี้ยยังชีพคนพิการ	เพื่อเป็นเงินสวัสดิการ ในการยังชีพแก่คน พิการ	คนพิการ ตำบลหินโคน	-	๓,๐๐๐,๐๐๐	๓,๒๕๔,๔๐๐	๓,๒๕๔,๔๐๐	๓,๒๕๔,๔๐๐	ร้อยละ คุณภาพ ชีวิตของ คนพิการ ดีขึ้น	คนพิการมี คุณภาพชีวิตที่ดี ขึ้น	กอง สวัสดิการ สังคม
๔	เบี้ยยังชีพผู้ป่วยเอดส์	เพื่อเป็นเงินสวัสดิการ ในการยังชีพแก่ผู้ป่วย โรคเอดส์	ผู้ป่วยเอดส์ ตำบลหินโคน	-	๑๘,๐๐๐	๑๘,๐๐๐	๑๘,๐๐๐	๑๘,๐๐๐	ร้อยละ คุณภาพ ชีวิตของ ผู้ป่วย เอดส์ที่ ดีขึ้น	ผู้ป่วยเอดส์มี คุณภาพชีวิตที่ดี ขึ้น	กอง สวัสดิการ สังคม
รวม จำนวน ๔ โครงการ				-	๑๐,๑๓๘,๐๐๐	๑๐,๓๙๒,๐๐๐	๑๐,๓๙๒,๐๐๐	๑๐,๓๙๒,๐๐๐	-	-	-

๓. รายละเอียดโครงการที่เกินศักยภาพ  
(แบบ ผ. ๐๒/๑)

รายละเอียดโครงการพัฒนา  
แผนพัฒนาท้องถิ่น (พ.ศ. ๒๕๖๑ - ๒๕๖๕)  
สำหรับ โครงการที่เกื้อหนุนภาพขององค์กรปกครองส่วนท้องถิ่น  
องค์การบริหารส่วนตำบลหินโคน อำเภอจักราช จังหวัดนครราชสีมา

แบบ ผ. ๐๒/๑

- ก. ยุทธศาสตร์จังหวัดที่ ๒ ยกระดับสังคมให้เป็นเมืองน่าอยู่  
ข. ยุทธศาสตร์การพัฒนาขององค์กรปกครองส่วนท้องถิ่นในเขตจังหวัดที่ ๖ ยุทธศาสตร์การพัฒนาด้านโครงสร้างพื้นฐาน  
ยุทธศาสตร์การพัฒนาของ อบต.หินโคน ที่ ๑ ยุทธศาสตร์การพัฒนาด้านโครงสร้างพื้นฐาน

➔ แผนงานอุตสาหกรรมโยธา : งานก่อสร้างโครงสร้างพื้นฐาน (แนวทางที่ ๑ การจัดให้มี บำรุงรักษาทางบก ทางน้ำ ทางระบายน้ำและปรับปรุงบำรุงรักษา)

ที่	โครงการ	วัตถุประสงค์	เป้าหมาย (ผลผลิตของโครงการ)	งบประมาณ					ตัวชี้วัด (KPI)	ผลที่คาดว่าจะได้รับ	หน่วยงาน รับผิดชอบหลัก
				๒๕๖๑ (บาท)	๒๕๖๒ (บาท)	๒๕๖๓ (บาท)	๒๕๖๔ (บาท)	๒๕๖๕ (บาท)			
๑	ก่อสร้างถนนคอนกรีตเสริมเหล็ก(สายจากบ้านนายอุดม แข่งขันถึง ถนนลาดยางสายหินโคน-หนองขาม บ้านหัวละเลิง หมู่ที่ ๖	เพื่อความสะดวกในการสัญจรไป-มา	ถนนคสล. ขนาดกว้าง ๖.๐๐ ม.ยาว ๑,๒๕๐ ม.หนา ๐.๑๕ ม.รวมพื้นที่ผิวจราจรไม่น้อยกว่า ๗,๕๐๐ ตร.ม.มีไหล่ทางดินถมทั้งสองข้าง กว้างข้างละ ๐.๕๐ ม.หรือปริมาตรดินถมไม่น้อยกว่า ๑๘๘ ลบ.ม. วางท่อระบายน้ำ คสล.ขนาด ๐.๖๐X๑.๐๐ ม. จำนวน ๒ จุดพร้อมติดตั้งป้ายโครงการจำนวน ๑ ป้าย	-	-	๔,๕๐๓,๐๐๐	๔,๕๐๓,๐๐๐	๔,๕๐๓,๐๐๐	๑. ร้อยละของประชาชนเดินทางสะดวก๒. ร้อยละของประชาชนพึงพอใจ๓. ร้อยละของอุบัติเหตุลดลง	ราษฎรสัญจรไป-มาได้สะดวก	อบต.หินโคน (กองช่าง)
๒	ก่อสร้างถนนลาดยาง (สายสายหินโคน-โนนเสมา	เพื่อความสะดวกในการสัญจรไป-มา	ถนนแอสฟัลติกส์คอนกรีต ขนาดกว้าง ๔.๐๐ ม.(พร้อมไหล่ทาง) ยาว ๖,๐๐๐ ม.	-	-	๒๐,๐๐๐,๐๐๐	๒๐,๐๐๐,๐๐๐	๒๐,๐๐๐,๐๐๐	๑. ร้อยละของประชาชนเดินทางสะดวก๒. ร้อยละของประชาชนพึงพอใจ๓. ร้อยละของอุบัติเหตุลดลง	ราษฎรสัญจรไป-มาได้สะดวก	อบต.หินโคน (กองช่าง)
๓	ก่อสร้างถนน คอนกรีตเสริมเหล็ก(สายจากหน้าวัดบ้านหนองจระเข้หิน ถึง บ้านโคกสะอาด ต.หินดาด ) บ้านหนองจระเข้หิน หมู่ที่ ๗	เพื่อความสะดวกในการสัญจรไป-มา	ถนนคสล. ขนาดกว้าง ๕.๐๐ ม.ยาว ๑,๐๐๐ ม.หนา ๐.๑๕ ม.	-	-	๓,๕๐๐,๐๐๐	๓,๕๐๐,๐๐๐	๓,๕๐๐,๐๐๐	๑. ร้อยละของประชาชนเดินทางสะดวก๒. ร้อยละของประชาชนพึงพอใจ๓. ร้อยละของอุบัติเหตุลดลง	ราษฎรสัญจรไป-มาได้สะดวก	อบต.หินโคน (กองช่าง)

รายละเอียดโครงการพัฒนา  
แผนพัฒนาท้องถิ่น (พ.ศ. ๒๕๖๑ - ๒๕๖๕)  
สำหรับ โครงการที่เกี่วข้องกับขององค์กรปกครองส่วนท้องถิ่น  
องค์การบริหารส่วนตำบลหินโคน อำเภอจักราช จังหวัดนครราชสีมา

แบบ ผ. ๐๒/๑

ก. ยุทธศาสตร์จังหวัดที่ ๒ ยกระดับสังคมให้เป็นเมืองน่าอยู่

ข. ยุทธศาสตร์การพัฒนาขององค์กรปกครองส่วนท้องถิ่นในเขตจังหวัดที่ ๖ ยุทธศาสตร์การพัฒนาด้านโครงสร้างพื้นฐาน

ยุทธศาสตร์การพัฒนาของ อบต.หินโคน ที่ ๑ ยุทธศาสตร์การพัฒนาด้านโครงสร้างพื้นฐาน

➔ แผนงานอุตสาหกรรมและการโยธา : งานก่อสร้างโครงสร้างพื้นฐาน (แนวทางที่ ๓ การสาธารณูปโภค-สาธารณูปการ)

ที่	โครงการ	วัตถุประสงค์	เป้าหมาย (ผลผลิตของโครงการ)	งบประมาณ					ตัวชี้วัด (KPI)	ผลที่คาดว่าจะได้รับ	หน่วยงาน รับผิดชอบหลัก
				๒๕๖๑ (บาท)	๒๕๖๒ (บาท)	๒๕๖๓ (บาท)	๒๕๖๔ (บาท)	๒๕๖๕ (บาท)			
๔	ก่อสร้างระบบประปาผิวดินขนาดใหญ่ บ้านโนนมะนาว ม.๔	เพื่อก่อสร้างระบบประปาผิวดินขนาดใหญ่	ประปาผิวดินขนาดใหญ่	-	-	๓,๖๑๗,๕๐๐	๓,๖๑๗,๕๐๐	๓,๖๑๗,๕๐๐	ร้อยละของน้ำสะอาดในการอุปโภคบริโภคเพิ่มขึ้น	ประชาชนมีน้ำสะอาดใช้อย่างเพียงพอทั่วถึง	อบต.หินโคน (กองช่าง)
๕	ก่อสร้างระบบประปาผิวดินขนาดกลาง บ้านโนนมัน ม.๘	เพื่อก่อสร้างระบบประปาผิวดินขนาดกลาง	ประปาผิวดินขนาดกลาง	-	-	๒,๔๑๓,๒๐๐	๒,๔๑๓,๒๐๐	๒,๔๑๓,๒๐๐	ร้อยละของน้ำสะอาดในการอุปโภคบริโภคเพิ่มขึ้น	ประชาชนมีน้ำสะอาดใช้อย่างเพียงพอทั่วถึง	อบต.หินโคน (กองช่าง)
๖	ก่อสร้างระบบประปาผิวดินขนาดกลาง บ้านหนองตะครอง ม.๙	เพื่อก่อสร้างระบบประปาผิวดินขนาดกลาง	ประปาผิวดินขนาดกลาง	-	-	๒,๔๑๓,๒๐๐	๒,๔๑๓,๒๐๐	๒,๔๑๓,๒๐๐	ร้อยละของน้ำสะอาดในการอุปโภคบริโภคเพิ่มขึ้น	ประชาชนมีน้ำสะอาดใช้อย่างเพียงพอทั่วถึง	อบต.หินโคน (กองช่าง)
๗	ก่อสร้างระบบประปาผิวดินขนาดกลาง บ้านโคกพลวง ม.๑๑	เพื่อก่อสร้างระบบประปาผิวดินขนาดกลาง	ประปาผิวดินขนาดกลาง	-	-	๒,๔๑๓,๒๐๐	๒,๔๑๓,๒๐๐	๒,๔๑๓,๒๐๐	ร้อยละของน้ำสะอาดในการอุปโภคบริโภคเพิ่มขึ้น	ประชาชนมีน้ำสะอาดใช้อย่างเพียงพอทั่วถึง	อบต.หินโคน (กองช่าง)
รวม จำนวน ๗ โครงการ				-	-	๓๘,๘๖๐,๕๐๐	๓๘,๘๖๐,๕๐๐	๓๘,๘๖๐,๕๐๐	-	-	-

## ๔. บัญชีครุภัณฑ์ (แบบ ผ. ๐๓)

บัญชีครุภัณฑ์  
แผนพัฒนาท้องถิ่น (พ.ศ. ๒๕๖๑ - ๒๕๖๕)  
องค์การบริหารส่วนตำบลหินโคน อำเภอจักราช จังหวัดนครราชสีมา

แบบ ผ.๐๓

ที่	แผนงาน	หมวด	ประเภท	เป้าหมาย (ผลผลิตของครุภัณฑ์)	งบประมาณ					หน่วยงานที่รับผิดชอบหลัก
					๒๕๖๑ (บาท)	๒๕๖๒ (บาท)	๒๕๖๓ (บาท)	๒๕๖๔ (บาท)	๒๕๖๕ (บาท)	
๑	แผนงานบริหารงานทั่วไป - งานบริหารทั่วไป	ครุภัณฑ์	ครุภัณฑ์ สำนักงาน	เพื่อจ่ายเป็นค่าจัดหาเครื่องปรับอากาศ แบบแยกส่วน แบบติดตั้งหรือแบบแขวน ขนาด ๓๖,๐๐๐ BTU จำนวน ๖ เครื่อง ๆ ละ ๔๗,๐๐๐ บาท โดยมีคุณลักษณะตาม บัญชีราคามาตรฐานครุภัณฑ์ กองมาตรฐาน งบประมาณ ๑ สำนักงบประมาณ ธันวาคม ๒๕๖๑	-	-	๒๘๒,๐๐๐	-	-	สำนักปลัด
๒	แผนงานการรักษาความ สงบภายใน - งานบริหารทั่วไปเกี่ยวกับการ การรักษาความสงบภายใน	ครุภัณฑ์	ครุภัณฑ์ สำนักงาน	เพื่อจ่ายเป็นค่าจัดหาเครื่องปรับอากาศ แบบแยกส่วน แบบติดตั้งหรือแบบแขวน ขนาด ๑๘,๐๐๐ BTU จำนวน ๑ เครื่อง ๆ ละ ๒๘,๖๐๐ บาท โดยมีคุณลักษณะตาม บัญชีราคามาตรฐานครุภัณฑ์ กองมาตรฐาน งบประมาณ ๑ สำนักงบประมาณ ธันวาคม ๒๕๖๑	-	-	๒๘,๖๐๐	-	-	สำนักปลัด
๓	แผนงานบริหารงานทั่วไป - งานบริหารทั่วไป	ครุภัณฑ์	ครุภัณฑ์ สำนักงาน	เพื่อจ่ายเป็นค่าจัดหาตู้เหล็ก แบบ ๒ บาน จำนวน ๑ หลัง ราคาหลังละ ๕,๕๐๐ บาท	-	-	๕,๕๐๐	-	-	สำนักปลัด

๔	แผนงานบริหารงานทั่วไป - งานบริหารทั่วไป	ครุภัณฑ์	ครุภัณฑ์ โฆษณาและ เผยแพร่	เพื่อจ่ายเป็นค่าจัดหาตู้ลำโพง อเนกประสงค์ (เคลื่อนที่ได้) พร้อมใช้ งาน พร้อมล้อลาก ขนาดกระทัดรัด ฟังชั่นครบทุกการใช้งานขนาด ตู้ ลำโพง ๑๕ นิ้ว พร้อมไมค์ลอย จำนวน ๒ ตัว มีแบตเตอรี่ ใช้งานได้สะดวก ทุก ที่ ทุกเวลา ไม่ต้องใช้ไฟบ้านแบตเตอรี่ จำนวน ๑ เครื่อง เป็นเงิน ๒๐,๐๐๐ บาท	-	-	๒๐,๐๐๐	-	-	สำนักปลัด
๕	แผนงานบริหารงานทั่วไป - งานบริหารทั่วไป	ครุภัณฑ์	ครุภัณฑ์ไฟฟ้า และวิทยุ	กล้องโทรทัศน์วงจรปิดชนิดเครือข่าย แบบมุมมองคงที่สำหรับติดตั้งภายใน อาคาร สำหรับใช้ในงานรักษาความ ปลอดภัยทั่วไป จำนวน ๑ เครื่อง ราคา ๒๓,๐๐๐ บาท (สองหมื่นสาม พันบาทถ้วน) เพื่อใช้ในองค์การบริหาร ส่วนตำบลหินโคน ตามเกณฑ์ราคา กลางและคุณลักษณะพื้นฐานครุภัณฑ์ คอมพิวเตอร์ กำหนด	-	-	๒๓,๐๐๐	-	-	สำนักปลัด



๖	แผนงานบริหารงานทั่วไป - งานบริหารทั่วไป	ครุภัณฑ์	ครุภัณฑ์ไฟฟ้า และวิทยุ	กล้องโทรทัศน์วงจรปิดชนิดเครือข่าย แบบมุมมองคงที่สำหรับติดตั้งภายนอก อาคาร สำหรับใช้ในงานรักษาความ ปลอดภัยทั่วไป จำนวน ๕ เครื่อง ราคา ๓๒,๐๐๐ บาท รวมเป็นเงิน ๑๖๐,๐๐๐ บาท (สามหมื่นสองพัน บาทถ้วน) เพื่อใช้ในองค์การบริหาร ส่วนตำบลหินโคน ตามเกณฑ์ราคา กลางและคุณลักษณะพื้นฐานครุภัณฑ์ คอมพิวเตอร์ กำหนด	-	-	๑๖๐,๐๐๐	-	-	สำนักปลัด
๗	แผนงานบริหารงานทั่วไป - งานบริหารทั่วไป	ครุภัณฑ์	ครุภัณฑ์ โฆษณาและ เผยแพร่	อุปกรณ์บันทึกภาพผ่านเครือข่าย (Network Video Recorder) แบบ ๘ ช่อง ราคา ๒๒,๐๐๐ บาท (สองหมื่นสอง พันบาทถ้วน) เพื่อใช้ในองค์การบริหาร ส่วนตำบลหินโคน ตามเกณฑ์ราคากลาง และคุณลักษณะพื้นฐานครุภัณฑ์ คอมพิวเตอร์ กำหนด	-	-	๒๒,๐๐๐	-	-	สำนักปลัด
๘	แผนงานบริหารงานทั่วไป - งานบริหารทั่วไป	ครุภัณฑ์	ครุภัณฑ์ สำนักงาน	เพื่อจ่ายเป็นค่าจัดหาพัดลมไอน้ำ จำนวน ๕ เครื่อง ๆ ละ ๑๗,๐๐๐ บาท	-	-	๘๕,๐๐๐	-	-	สำนักปลัด

๙	แผนงานบริหารงานทั่วไป - งานบริหารทั่วไป	ครุภัณฑ์	ครุภัณฑ์ สำนักงาน	เพื่อจ่ายเป็นค่าจัดจ้างทำขุ้มเฉลิมพระ เกียรติพระบาทสมเด็จพระปรเมนท รามาธิบดีศรีสินทรมหาวชิราลงกรณ มหิศรภูมิพลราชวรางกูร กิติสิริสม บูรณอดุลยเดช สยามินทราธิเบศรราช วโรดม บรมนาถบพิตร พระวชิรเกล้า เจ้าอยู่หัว และสมเด็จพระนางเจ้า สุทิดา พัชรสุธาพิมลลักษณ พระบรม ราชินี จำนวน ๒ ขุ้มๆ ละ ๗๕,๐๐๐ บาท	-	-	๑๕๐,๐๐๐	-	-	สำนักปลัด
๑๐	แผนงานบริหารงานทั่วไป - งานบริหารทั่วไป	ครุภัณฑ์	ครุภัณฑ์ คอมพิวเตอร์	เพื่อจ่ายเป็นค่าจัดหาเครื่องสแกนเนอร์ สำหรับงานเก็บเอกสาร ระดับ ศูนย์บริการ แบบที่ ๑ จำนวน ๑ เครื่อง ราคาเครื่องละ ๑๘,๐๐๐ บาท (หนึ่งหมื่นแปดพันบาทถ้วน) เพื่อ ใช้ในองค์การบริหารส่วนตำบลหินโคน โดยมีรายละเอียดตามเกณฑ์ราคา กลางและคุณลักษณะพื้นฐานครุภัณฑ์ คอมพิวเตอร์ กำหนด	-	-	๑๘,๐๐๐	-	-	สำนักปลัด
๑๑	แผนงานบริหารงานทั่วไป - งานบริหารทั่วไป	ครุภัณฑ์	ครุภัณฑ์ คอมพิวเตอร์	เพื่อจ่ายเป็นค่าจัดหาอุปกรณ์อ่านบัตร แบบอเนกประสงค์ (smartcard Reader) จำนวน ๑ เครื่อง เป็นเงิน ๗๐๐ บาท เจ็ดร้อยบาทถ้วน) เพื่อใช้ใน องค์การบริหารส่วนตำบลหินโคน ตาม เกณฑ์ราคากลางและคุณลักษณะ พื้นฐานครุภัณฑ์คอมพิวเตอร์ กำหนด	-	-	๗๐๐	-	-	สำนักปลัด

๑๒	แผนงานบริหารงานทั่วไป - งานบริหารทั่วไป	ครุภัณฑ์	ครุภัณฑ์ ยานพาหนะ และขนส่ง	เพื่อจ่ายเป็นค่าจัดหารยนต์บรรทุก (ดีเซล) ขนาด ๑ ตัน ปริมาตรกระบอก ลูกสูบไม่ต่ำกว่า ๒,๔๐๐ ซีซี หรือกำลัง เครื่องยนต์สูงสุด ไม่ต่ำกว่า ๑๑๐ กิโลวัตต์ ขับเคลื่อน ๔ ล้อ แบบดับเบิล แฉับ จำนวน ๑ คัน ๆ ละ ๑,๐๒๕,๐๐๐ บาท (หนึ่งล้านสอง หมื่นห้าพันบาทถ้วน) โดยมี รายละเอียดตามที่บัญชีราคามาตรฐาน ครุภัณฑ์ กำหนด	-	-	๑,๐๒๕,๐๐๐	-	-	สำนักปลัด
๑๓	แผนงานการรักษาความ สงบภายใน - งานป้องกันภัยฝ่ายพล เรือนและระงับอัคคีภัย	ครุภัณฑ์	ครุภัณฑ์เครื่อง ดับเพลิง	เพื่อจ่ายเป็นค่าจัดหาสายส่งน้ำดับเพลิงชนิด ยางสังเคราะห์ PVC ขนาด ๑.๕ นิ้ว ยาว ๒๐ ม. จำนวน ๒ เส้นๆละ ๑๐,๕๐๐ บาท	-	-	๒๑,๐๐๐	-	-	สำนักปลัด
๑๔	แผนงานการรักษาความ สงบภายใน - งานป้องกันภัยฝ่ายพล เรือนและระงับอัคคีภัย	ครุภัณฑ์	ครุภัณฑ์เครื่อง ดับเพลิง	เพื่อจ่ายเป็นค่าจัดหาสายสูบน้ำแบบตัว หนอน ขนาด ๑.๖ นิ้ว ยาว ๖ ม. จำนวน ๒ เส้นๆละ ๑๒,๐๐๐ บาท	-	-	๒๔,๐๐๐	-	-	สำนักปลัด
๑๕	แผนงานการรักษาความ สงบภายใน - งานป้องกันภัยฝ่ายพล เรือนและระงับอัคคีภัย	ครุภัณฑ์	ครุภัณฑ์เครื่อง ดับเพลิง	เพื่อจ่ายเป็นค่าจัดหาน้ำยาโฟมดับเพลิง ๓- ๖ % ขนาด ๒๐ ลิตร จำนวน ๒ ถึงๆละ ๑๐,๕๐๐ บาท	-	-	๒๑,๐๐๐	-	-	สำนักปลัด
๑๖	แผนงานการรักษาความ สงบภายใน - งานป้องกันภัยฝ่ายพล เรือนและระงับอัคคีภัย	ครุภัณฑ์	ครุภัณฑ์เครื่อง ดับเพลิง	เพื่อจ่ายเป็นค่าจัดหาถังพ่นน้ำดับไฟฟ้า จำนวน ๒ ถึงๆละ ๑,๒๐๐ บาท	-	-	๒,๔๐๐	๒,๔๐๐	๒,๔๐๐	สำนักปลัด

๑๗	แผนงานการรักษาความ สงบภายใน - งานป้องกันภัยฝ่ายพล เรือนและระงับอัคคีภัย	ครุภัณฑ์	ครุภัณฑ์เครื่อง ดับเพลิง	เพื่อจ่ายเป็นค่าจัดหาถังดับเพลิงแบบผงเคมี แห้ง ขนาด ๑๕ ปอนด์ จำนวน ๓๐ ถังๆละ ๑,๖๐๐ บาท	-	-	๔๘,๐๐๐	-	-	สำนักปลัด
๑๘	แผนงานการรักษาความ สงบภายใน - งานป้องกันภัยฝ่ายพล เรือนและระงับอัคคีภัย	ครุภัณฑ์	ครุภัณฑ์เครื่อง ดับเพลิง	เพื่อจ่ายเป็นค่าจัดหาชุดปั๊ม+ถังผสมโฟม+ หัวฉีดโฟมพร้อมติดตั้ง จำนวน ๑ ชุด	-	-	๘๕,๐๐๐	-	-	สำนักปลัด
๑๙	แผนงานการรักษาความ สงบภายใน - งานป้องกันภัยฝ่ายพล เรือนและระงับอัคคีภัย	ครุภัณฑ์	ครุภัณฑ์ไฟฟ้า และวิทยุ	เพื่อจ่ายเป็นค่าจัดหาไฟกระพริบเตือนทาง แยกขนาด ๓๐๐ ม.ม. จำนวน ๒ ชุดๆละ ๑๔,๐๐๐ บาท	-	-	๒๘,๐๐๐	-	-	สำนักปลัด
๒๐	แผนงานบริหารงานทั่วไป - งานบริหารงานคลัง	ครุภัณฑ์	ครุภัณฑ์ สำนักงาน	เพื่อจ่ายเป็นค่าจัดหาตู้เหล็กแบบ ๒ บาน จำนวน ๒ ตู้ๆละ ๕,๕๐๐ บาท	-	-	๑๑,๐๐๐	๑๑,๐๐๐	-	กองคลัง
๒๑	แผนงานบริหารงานทั่วไป - งานบริหารงานคลัง	ครุภัณฑ์	ครุภัณฑ์ สำนักงาน	เพื่อจ่ายเป็นค่าจัดหาตู้กระจกบานเลื่อน จำนวน ๒ ตู้ๆละ ๕,๕๐๐ บาท	-	-	๑๑,๐๐๐	๑๑,๐๐๐	-	กองคลัง
๒๒	แผนงานบริหารงานทั่วไป - งานบริหารงานคลัง	ครุภัณฑ์	ครุภัณฑ์ คอมพิวเตอร์	เพื่อจ่ายเป็นค่าจัดหาอุปกรณ์อ่านบัตร แบบ อเนกประสงค์ (smartcard Reader) จำนวน ๑ เครื่อง เป็นเงิน ๗๐๐ บาท (เจ็ดร้อยบาทถ้วน) เพื่อใช้ใน องค์การบริหารส่วนตำบลหินโคน ตาม เกณฑ์ราคากลางและคุณลักษณะ พื้นฐานครุภัณฑ์คอมพิวเตอร์ กำหนด	-	-	๗๐๐	-	-	กองคลัง

๒๓	แผนงานการศึกษา -งานบริหารงานทั่วไป เกี่ยวกับการศึกษา	ครุภัณฑ์	ครุภัณฑ์ สำนักงาน	เพื่อจ่ายเป็นค่าจัดหาเครื่องปรับอากาศ แบบแยกส่วน แบบติดตั้งหรือแบบแขวน ขนาด ๓๖,๐๐๐ BTU จำนวน ๘ เครื่อง ๗ ละ ๔๗,๐๐๐ บาท โดยมีคุณลักษณะตาม บัญชีราคามาตรฐานครุภัณฑ์ กองมาตรฐาน งบประมาณ ๑ สำนักงานงบประมาณ ธันวาคม ๒๕๖๑	-	-	-	๓๗๖,๐๐๐	๓๗๖,๐๐๐	กองการศึกษาฯ
๒๔	แผนงานการศึกษา -งานบริหารงานทั่วไป เกี่ยวกับการศึกษา	ครุภัณฑ์	ครุภัณฑ์ สำนักงาน	เพื่อจ่ายเป็นค่าจัดหาพัดลมตั้งโต๊ะ ขนาด ๑๘ นิ้ว จำนวน ๘ ตัว ๗ละ ๑,๘๐๐ บาท โดยมีคุณลักษณะตามบัญชีราคามาตรฐาน ครุภัณฑ์ กองมาตรฐานงบประมาณ ๑ สำนักงานงบประมาณ ธันวาคม ๒๕๖๑	-	-	๑๔,๔๐๐	-	-	กองการศึกษาฯ
๒๕	แผนงานสังคมสงเคราะห์ - งานบริหารทั่วไปเกี่ยวกับ สังคมสงเคราะห์	ครุภัณฑ์	ครุภัณฑ์ คอมพิวเตอร์	เพื่อจ่ายเป็นค่าจัดหาอุปกรณ์อ่านบัตร แบบอเนกประสงค์ (smartcard Reader) จำนวน ๑ เครื่อง เป็นเงิน ๗๐๐ บาท (เจ็ดร้อยบาทถ้วน) เพื่อใช้ใน องค์การบริหารส่วนตำบลหินโคน ตาม เกณฑ์ราคากลางและคุณลักษณะ พื้นฐานครุภัณฑ์คอมพิวเตอร์ กำหนด	-	-	๗๐๐	-	-	กองสวัสดิการ สังคม
๒๖	แผนงานการรักษาความ สงบภายใน - งานป้องกันภัยฝ่ายพล เรือนและระงับอัคคีภัย	ครุภัณฑ์	ครุภัณฑ์เครื่อง ดับเพลิง	เพื่อจ่ายเป็นค่าจัดหาบอลลวาล์วควบคุมการ จ่ายน้ำจำนวน ๔ ชุดๆละ ๖,๕๐๐ บาท	-	-	๒๖,๐๐๐	-	-	สำนักปลัด
๒๗	แผนงานการรักษาความ สงบภายใน - งานป้องกันภัยฝ่ายพล เรือนและระงับอัคคีภัย	ครุภัณฑ์	ครุภัณฑ์เครื่อง ดับเพลิง	เพื่อจ่ายเป็นค่าจัดหาเสื้อคลุมดับเพลิงแบบ มาตรฐานขนาดคลุมยาวถึงเข่า ชนิดผ้าใบ กระดุมแบบตะขอสับ พร้อมแถบสะท้อน แสง (ขนาดฟรีไซด์)จำนวน ๒ ชุดๆละ ๙,๐๐๐ บาท	-	-	๑๘,๐๐๐	-	-	สำนักปลัด

๒๘	แผนงานการรักษาความ สงบภายใน - งานป้องกันภัยฝ่ายพล เรือนและระงับอัคคีภัย	ครุภัณฑ์	ครุภัณฑ์เครื่อง ดับเพลิง	เพื่อจ่ายเป็นค่าจัดหาหัวข้อต่อสวมเร็ว ดับเพลิง ขนาด ๒.๕ นิ้ว จำนวน ๒ หัวๆละ ๓,๐๐๐ บาท	-	-	๖,๐๐๐	-	-	สำนักปลัด
รวม					-	-	๒,๑๓๗,๗๐๐	๓๗๘,๔๐๐	๓๗๘,๔๐๐	

## ส่วนที่ ๔

### การติดตามและประเมินผล

## ส่วนที่ ๔

### การติดตามและประเมินผล

#### ๔.๑ การติดตามและประเมินผลยุทธศาสตร์ขององค์กรปกครองส่วนท้องถิ่นในเขตจังหวัด

ตามพระราชบัญญัติกำหนดแผนและขั้นตอนการกระจายอำนาจให้องค์กรปกครองส่วนท้องถิ่น พ.ศ. ๒๕๔๒ ได้กำหนดให้องค์กรปกครองส่วนท้องถิ่น มีอำนาจและหน้าที่ในการจัดทำแผนพัฒนาท้องถิ่นของตนเอง โดยในการจัดทำแผนพัฒนาขององค์กรปกครองส่วนท้องถิ่นนั้น จะต้องดำเนินการตามระเบียบกระทรวงมหาดไทย ว่าด้วยการจัดทำแผนพัฒนาขององค์กรปกครองส่วนท้องถิ่น พ.ศ. ๒๕๔๘ และที่แก้ไขเพิ่มเติมถึง (ฉบับที่ ๓) พ.ศ. ๒๕๖๑ ทั้งนี้ แผนพัฒนาท้องถิ่นจะต้องสอดคล้องกับแผนพัฒนาจังหวัด ยุทธศาสตร์การพัฒนาขององค์กรปกครองส่วนท้องถิ่นในเขตจังหวัด แผนพัฒนาอำเภอ แผนพัฒนาตำบล แผนพัฒนาหมู่บ้านหรือแผนชุมชน อันมีลักษณะเป็นการกำหนดรายละเอียดแผนงาน ดังนั้น จึงต้องมีการกำหนดยุทธศาสตร์การพัฒนาขององค์กรปกครองส่วนท้องถิ่นในเขตจังหวัดขึ้น ตามกระบวนการพิจารณาจากประชาคมท้องถิ่นระดับจังหวัด ร่วมกับคณะกรรมการพัฒนาองค์การบริหารส่วนจังหวัด คณะกรรมการประสานแผนพัฒนาท้องถิ่นระดับจังหวัด ผู้แทนองค์กรปกครองส่วนท้องถิ่นในเขตจังหวัด ร่วมกันจัดทำ ทบทวน หรือเปลี่ยนแปลงยุทธศาสตร์การพัฒนาขององค์กรปกครองส่วนท้องถิ่นในเขตจังหวัด เพื่อให้การจัดทำแผนพัฒนาขององค์กรปกครองส่วนท้องถิ่นเกิดประสิทธิภาพ ประสิทธิผล โดยนำยุทธศาสตร์การพัฒนาขององค์กรปกครองส่วนท้องถิ่นในเขตจังหวัดไปใช้เป็นแนวทางในการจัดทำแผนพัฒนาท้องถิ่นของตนเองได้ต่อไป และเพื่อให้สามารถบูรณาการกับแผนพัฒนาจังหวัด แผนปฏิบัติราชการประจำปีของจังหวัดและตอบสนองความต้องการของประชาชนอันจะนำไปสู่การจัดทำงบประมาณ ที่มีประสิทธิภาพในท้องถิ่นได้อย่างแท้จริง เป็นเครื่องมือในการพัฒนาท้องถิ่นให้เข้มแข็ง เกิดประโยชน์สูงสุดต่อประชาชนในท้องถิ่น

ดังนั้น องค์กรปกครองส่วนท้องถิ่น จึงต้องกำหนดยุทธศาสตร์การพัฒนาขององค์กรปกครองส่วนท้องถิ่นให้สอดคล้องยุทธศาสตร์การพัฒนาขององค์กรปกครองส่วนท้องถิ่นในเขตจังหวัด เพื่อนำไปสู่การบูรณาการร่วมกัน ให้เกิดความสอดคล้องกับแผนพัฒนาจังหวัด สามารถเชื่อมโยงไปสู่แผนพัฒนากลุ่มจังหวัด แผนพัฒนาภาค แผนพัฒนาเศรษฐกิจและสังคมแห่งชาติ ฉบับที่ ๑๒ แผนยุทธศาสตร์ชาติ ๒๐ ปี ไทยแลนด์ ๔.๐ และในการจัดทำแผนพัฒนาท้องถิ่น (พ.ศ. ๒๕๖๑ - ๒๕๖๕) จะต้องมีการติดตามและติดตามและประเมินผลยุทธศาสตร์เพื่อความสอดคล้องแผนพัฒนาท้องถิ่นขององค์กรปกครองส่วนท้องถิ่น ตามระเบียบกระทรวงมหาดไทย ว่าด้วยการจัดทำแผนขององค์กรปกครองส่วนท้องถิ่น พ.ศ. ๒๕๔๘ และที่แก้ไขเพิ่มเติมถึง (ฉบับที่ ๓) พ.ศ. ๒๕๖๑ โดยคณะกรรมการติดตามและประเมินผลแผนพัฒนาท้องถิ่น จะต้องดำเนินการให้คะแนนตามเกณฑ์ที่กำหนดไว้ ซึ่งเป็นส่วนหนึ่งของการติดตามและประเมินผลแผนพัฒนา โดยดำเนินการให้แล้วเสร็จภายในหกสิบวัน นับแต่วันที่ประกาศใช้งบประมาณรายจ่าย รายละเอียดแนวทางการพิจารณาตามหนังสือกระทรวงมหาดไทย ด่วนที่สุด ที่ มท ๐๘๑๐.๓/ว ๒๙๓๑ ลงวันที่ ๑๕ พฤษภาคม ๒๕๖๒ เรื่อง ชักซ้อมแนวทางการทบทวนแผนพัฒนาท้องถิ่น (พ.ศ. ๒๕๖๑ - ๒๕๖๕) ขององค์กรปกครองส่วนท้องถิ่น ดังนี้

แนวทางการ...

แผนพัฒนาท้องถิ่น (พ.ศ. ๒๕๖๑ - ๒๕๖๕)

องค์การบริหารส่วนตำบลหินโคน อำเภอจักราช จังหวัดนครราชสีมา



แนวทางการพิจารณาการติดตามและประเมินผลยุทธศาสตร์  
เพื่อความสอดคล้องแผนพัฒนาท้องถิ่นขององค์กรปกครองส่วนท้องถิ่น

ประเด็นการพิจารณา	คะแนน
๑. ข้อมูลสภาพทั่วไปและข้อมูลพื้นฐานขององค์กรปกครองส่วนท้องถิ่น	๒๐
๒. การวิเคราะห์สถานการณ์และศักยภาพ	๒๐
๓. ยุทธศาสตร์ประกอบด้วย	๖๐
๓.๑ ยุทธศาสตร์ขององค์กรปกครองส่วนท้องถิ่น	(๑๐)
๓.๒ ยุทธศาสตร์ขององค์กรปกครองส่วนท้องถิ่นในเขตจังหวัด	(๑๐)
๓.๓ ยุทธศาสตร์จังหวัด	(๑๐)
๓.๔ วิสัยทัศน์	(๕)
๓.๕ กลยุทธ์	(๕)
๓.๖ เป้าประสงค์ของแต่ละประเด็นกลยุทธ์	(๕)
๓.๗ จุดยืนทางยุทธศาสตร์	(๕)
๓.๘ แผนงาน	(๕)
๓.๙ ความเชื่อมโยงของยุทธศาสตร์ในภาพรวม	(๕)
รวมคะแนน	๑๐๐.

แนวทางเบื้องต้นในการให้คะแนนแนวทางการพิจารณาการติดตามและประเมินผลยุทธศาสตร์  
เพื่อความสอดคล้องแผนพัฒนาท้องถิ่นขององค์กรปกครองส่วนท้องถิ่น

ประเด็นการพิจารณา	รายละเอียดหลักเกณฑ์	คะแนนเต็ม	คะแนนที่ได้
๑. ข้อมูลสภาพทั่วไปและข้อมูลพื้นฐานขององค์กรปกครองส่วนท้องถิ่น	ควรประกอบด้วยข้อมูลดังนี้ (๑) ข้อมูลเกี่ยวกับด้านกายภาพ เช่น ที่ตั้งของหมู่บ้าน/ชุมชน/ตำบล ลักษณะภูมิประเทศ ลักษณะภูมิอากาศ ลักษณะของที่ดิน ลักษณะของแหล่งน้ำ ลักษณะของป่าไม้ ฯลฯ ด้านการเมือง/การปกครอง เช่น เขตการปกครอง การเลือกตั้ง ฯลฯ	๒๐ (๓)	
	(๒) ข้อมูลเกี่ยวกับด้านการเมือง/การปกครอง เช่น เขตการปกครอง การเลือกตั้ง ฯลฯ ประชากร เช่น ข้อมูลเกี่ยวกับจำนวนประชากร และช่วงอายุและจำนวนประชากร ฯลฯ	(๒)	
	(๓) ข้อมูลเกี่ยวกับสภาพทางสังคม เช่น การศึกษา สาธารณสุข อาชญากรรม ยาเสพติด การสังคมสงเคราะห์	(๒)	
	(๔) ข้อมูลเกี่ยวกับระบบบริหารพื้นฐาน เช่น การคมนาคมขนส่ง การไฟฟ้า การประปา โทรศัพท์ ฯลฯ	(๒)	
	(๕) ข้อมูลเกี่ยวกับระบบเศรษฐกิจ เช่น การเกษตร การประมง การประมงสัตว์ การบริการ การท่องเที่ยว อุตสาหกรรม การพาณิชย์/กลุ่มอาชีพแรงงาน ฯลฯ	(๒)	
	(๖) ข้อมูลเกี่ยวกับศาสนา ประเพณี วัฒนธรรม เช่น การนับถือศาสนา ประเพณี และงานประจำปี ภูมิปัญญาท้องถิ่น ภาษาถิ่น สินค้าพื้นเมือง และของที่ระลึก ฯลฯ และอื่นๆ	(๒)	
	(๗) ข้อมูลเกี่ยวกับทรัพยากรธรรมชาติ เช่น น้ำ ป่าไม้ ภูเขา คุณภาพของทรัพยากรธรรมชาติ ฯลฯ	(๒)	
	(๘) การสำรวจและจัดเก็บข้อมูลเพื่อการจัดทำแผนพัฒนาท้องถิ่นหรือการใช้ข้อมูล จปฐ.	(๒)	
	(๙) การประชุมประชาคมท้องถิ่น รูปแบบ วิธีการ และการดำเนินการประชุมประชาคมท้องถิ่นโดยใช้กระบวนการร่วมคิด ร่วมทำ ร่วมตัดสินใจ ร่วมตรวจสอบ ร่วมรับประโยชน์ ร่วมแก้ไขปัญหาปรึกษาหารือ แลกเปลี่ยนเรียนรู้ เพื่อแก้ไขปัญหาสำหรับการพัฒนาท้องถิ่นตามอำนาจหน้าที่ขององค์กรปกครองส่วนท้องถิ่น	(๓)	

ประเด็น...

ประเด็น การพิจารณา	รายละเอียดหลักเกณฑ์	คะแนน เต็ม	คะแนน ที่ได้
๒. การวิเคราะห์ สภาพการณ์และ ศักยภาพ	ควรประกอบด้วยข้อมูลดังนี้ (๑) การวิเคราะห์ที่ครอบคลุมความเชื่อมโยง ความสอดคล้องยุทธศาสตร์ จังหวัด ยุทธศาสตร์การพัฒนาขององค์กรปกครองส่วนท้องถิ่นในเขต จังหวัด ยุทธศาสตร์ขององค์กรปกครองส่วนท้องถิ่น นโยบายของ ผู้บริหารท้องถิ่น รวมถึงความเชื่อมโยงแผนยุทธศาสตร์ชาติ ๒๐ ปี แผนพัฒนาเศรษฐกิจและสังคมแห่งชาติ และ Thailand ๔.๐	๒๐ (๕)	
	(๒) การวิเคราะห์การใช้ผังเมืองรวมหรือผังเมืองเฉพาะและการบังคับ ใช้ผลของการบังคับใช้ สภาพการณ์ที่เกิดขึ้นต่อการพัฒนาท้องถิ่น	(๓)	
	(๓) การวิเคราะห์ทางสังคม เช่น ด้านแรงงาน การศึกษา สาธารณสุข ความยากจน อาชญากรรม ปัญหายาเสพติด เทคโนโลยี จารีต ประเพณี วัฒนธรรม ภูมิปัญญาท้องถิ่น เป็นต้น	(๓)	
	(๔) การวิเคราะห์ทางเศรษฐกิจ ข้อมูลด้านรายได้ครัวเรือน การส่งเสริม อาชีพ กลุ่มอาชีพ กลุ่มทางสังคม การพัฒนาอาชีพและกลุ่มต่างๆ สภาพทางเศรษฐกิจและความเป็นอยู่ทั่วไป เป็นต้น	(๓)	
	(๕) การวิเคราะห์สิ่งแวดล้อม พื้นที่สีเขียว ธรรมชาติต่างๆ ทาง ภูมิศาสตร์ กระบวนการหรือสิ่งที่เกิดขึ้น การประดิษฐ์ที่มีผลต่อ สิ่งแวดล้อมและการพัฒนา	(๓)	
	(๖) ผลการวิเคราะห์ศักยภาพเพื่อประเมินสถานภาพการพัฒนาใน ปัจจุบันและโอกาสการพัฒนาในอนาคตของท้องถิ่น ด้วยเทคนิค SWOT Analysis ที่อาจส่งผลการดำเนินงานได้แก่ S-Strengit (จุด แข็ง) W-Weakness (จุดอ่อน) O-Opportunity (โอกาส) และT- Therats (อุปสรรค)	(๓)	
๓. ยุทธศาสตร์	ควรประกอบด้วยข้อมูลดังนี้ สอดคล้องกับสภาพสังคม เศรษฐกิจ สิ่งแวดล้อมของท้องถิ่น ประเด็นปัญหาการพัฒนาและแนวทางการ พัฒนาที่สอดคล้องกับยุทธศาสตร์ขององค์กรปกครองส่วนท้องถิ่น และ เชื่อมโยงหลักปรัชญาแผนยุทธศาสตร์ชาติ ๒๐ ปี แผนพัฒนา เศรษฐกิจและสังคมแห่งชาติ และ Thailand ๔.๐	๖๐ (๑๐)	
๓.๑ ยุทธศาสตร์ของ องค์กรปกครองส่วน ท้องถิ่น			
๓.๒ ยุทธศาสตร์ของ องค์กรปกครองส่วน ท้องถิ่นในเขตจังหวัด	สอดคล้องและเชื่อมโยงกับสภาพสังคม เศรษฐกิจ สิ่งแวดล้อมของ ท้องถิ่น และยุทธศาสตร์จังหวัด และเชื่อมโยงหลักปรัชญาแผน ยุทธศาสตร์ชาติ ๒๐ ปี แผนพัฒนาเศรษฐกิจและสังคมแห่งชาติและ Thailand ๔.๐	(๑๐)	
๓.๓ ยุทธศาสตร์ จังหวัด	สอดคล้องกับแผนพัฒนากลุ่มจังหวัด ยุทธศาสตร์พัฒนาภาค แผนพัฒนาเศรษฐกิจและสังคมแห่งชาติ แผนการบริหารราชการ แผ่นดิน นโยบาย/ยุทธศาสตร์ คสช. และนโยบายรัฐบาล หลักประชา รัฐ แผนยุทธศาสตร์ชาติ ๒๐ ปี และThailand ๔.๐	(๑๐)	

ประเด็น...

ประเด็นการพิจารณา	รายละเอียดหลักเกณฑ์	คะแนนเต็ม	คะแนนที่ได้
๓.๔ วิสัยทัศน์	วิสัยทัศน์ ซึ่งมีลักษณะแสดงสถานภาพที่องค์กรปกครองส่วนท้องถิ่นต้องการจะเป็นหรือบรรลุถึงอนาคตอย่างชัดเจน สอดคล้องกับโอกาสและศักยภาพที่เป็นลักษณะเฉพาะขององค์กรปกครองส่วนท้องถิ่นและสัมพันธ์กับโครงการพัฒนา	(๕)	
๓.๕ กลยุทธ์	แสดงให้เห็นช่องทาง วิธีการ ภารกิจหรือสิ่งที่ต้องทำตามอำนาจหน้าที่ขององค์กรปกครองส่วนท้องถิ่นที่จะนำไปสู่การบรรลุวิสัยทัศน์ หรือแสดงให้เห็นถึงความชัดเจนในสิ่งที่จะดำเนินการให้บรรลุวิสัยทัศน์นั้น	(๕)	
๓.๖ เป้าประสงค์ของแต่ละประเด็นกลยุทธ์	เป้าประสงค์ของแต่ละประเด็นกลยุทธ์มีความสอดคล้องและสนับสนุนต่อกลยุทธ์ที่จะเกิดขึ้น มุ่งหมายสิ่งหนึ่งสิ่งใดที่ชัดเจน	(๕)	
๓.๗ จุดยืนทางยุทธศาสตร์ (Positioning)	ความมุ่งมั่นอันแน่วแน่ในการวางแผนพัฒนาท้องถิ่น เพื่อให้บรรลุวิสัยทัศน์ขององค์กรปกครองส่วนท้องถิ่น ซึ่งเกิดจากศักยภาพของพื้นที่จริง ที่จะนำไปสู่ผลสำเร็จทางยุทธศาสตร์	(๕)	
๓.๘ แผนงาน	แผนงานหรือจุดมุ่งหมายเพื่อการพัฒนาในอนาคต กำหนดจุดมุ่งหมายในเรื่องใดเรื่องหนึ่งหรือแผนงานที่เกิดจากเป้าประสงค์ ตัวชี้วัด ค่าเป้าหมาย กลยุทธ์ จุดยืนทางยุทธศาสตร์ขององค์กรปกครองส่วนท้องถิ่นที่มีความชัดเจน นำไปสู่การทำโครงการพัฒนาท้องถิ่นในแผนพัฒนาท้องถิ่น โดยระบุแผนงานและความเชื่อมโยงดังกล่าว	(๕)	
๓.๙ ความเชื่อมโยงของยุทธศาสตร์ในภาพรวม	ความเชื่อมโยงองค์รวมที่นำไปสู่การพัฒนาท้องถิ่นที่เกิดผลผลิต/โครงการจากแผนยุทธศาสตร์ชาติ ๒๐ ปี แผนพัฒนาเศรษฐกิจและสังคมแห่งชาติ ฉบับที่ ๑๒ Thailand ๔.๐ แผนพัฒนาภาค/แผนพัฒนากลุ่มจังหวัด /แผนพัฒนาจังหวัดยุทธศาสตร์การพัฒนาขององค์กรปกครองส่วนท้องถิ่นในเขตจังหวัด และยุทธศาสตร์ขององค์กรปกครองส่วนท้องถิ่น	(๕)	
รวมคะแนน		๑๐๐	

#### ๔.๒ การติดตาม...

## ๔.๒ การติดตามและประเมินผลโครงการขององค์กรปกครองส่วนท้องถิ่น

ในการจัดทำแผนพัฒนาท้องถิ่น (พ.ศ. ๒๕๖๑ – ๒๕๖๕) ขององค์กรปกครองส่วนท้องถิ่น จะต้องมีการติดตามและประเมินผลโครงการขององค์กรปกครองส่วนท้องถิ่นเพื่อตรวจสอบความสอดคล้องแผนพัฒนาท้องถิ่น ตามระเบียบกระทรวงมหาดไทย ว่าด้วยการจัดทำแผนขององค์กรปกครองส่วนท้องถิ่น พ.ศ. ๒๕๔๘ และที่แก้ไขเพิ่มเติมถึง (ฉบับที่ ๓) พ.ศ. ๒๕๖๑ โดยคณะกรรมการติดตามและประเมินผลแผนพัฒนาท้องถิ่น จะต้องดำเนินการให้คะแนนตามเกณฑ์ที่กำหนดไว้ ซึ่งเป็นส่วนหนึ่งของการติดตามและประเมินผลแผนพัฒนา โดยดำเนินการให้แล้วเสร็จภายในหกสิบวัน นับแต่วันที่ประกาศใช้งบประมาณรายจ่าย รายละเอียดแนวทางการพิจารณาตามหนังสือกระทรวงมหาดไทย ด่วนที่สุด ที่ มท ๐๘๑๐.๓/ว ๒๙๓๑ ลงวันที่ ๑๕ พฤษภาคม ๒๕๖๒ เรื่อง ชักซ้อมแนวทางการทบทวนแผนพัฒนาท้องถิ่น (พ.ศ. ๒๕๖๑ – ๒๕๖๕) ขององค์กรปกครองส่วนท้องถิ่น ดังนี้

### แนวทางการพิจารณาการติดตามและประเมินผลโครงการ เพื่อตรวจสอบความสอดคล้องแผนพัฒนาท้องถิ่น (พ.ศ. ๒๕๖๑ – ๒๕๖๕) ขององค์กรปกครองส่วนท้องถิ่น

ประเด็นการพิจารณา	คะแนน
๑. การสรุปสถานการณ์การพิจารณา	๑๐
๒. การประเมินผลการนำแผนพัฒนาท้องถิ่นสู่ปฏิบัติในเชิงปริมาณ	๑๐
๓. การประเมินผลการนำแผนพัฒนาท้องถิ่นสู่ปฏิบัติในเชิงคุณภาพ	๑๐
๔. แผนงานและยุทธศาสตร์การพิจารณา	๑๐
๕. โครงการพัฒนา ประกอบด้วย	๖๐
๕.๑ ความชัดเจนของชื่อโครงการ	(๕)
๕.๒ กำหนดวัตถุประสงค์สอดคล้องกับโครงการ	(๕)
๕.๓ เป้าหมาย (ผลผลิตของโครงการ) มีความชัดเจนนำไปสู่การตั้งงบประมาณได้ถูกต้อง	(๕)
๕.๔ โครงการมีความสอดคล้องกับแผนยุทธศาสตร์ชาติ ๒๐ ปี	(๕)
๕.๕ เป้าหมาย (ผลผลิตของโครงการ) มีความสอดคล้องกับแผนพัฒนาเศรษฐกิจและสังคมแห่งชาติ	(๕)
๕.๖ โครงการมีความสอดคล้องกับ Thailand ๔.๐	(๕)
๕.๗ โครงการสอดคล้องกับยุทธศาสตร์จังหวัด	(๕)
๕.๘ โครงการแก้ไขปัญหาความยากจนหรือการเสริมสร้างให้ประเทศชาติมั่นคง มั่งคั่ง ยั่งยืน ภายใต้หลักประชารัฐ	(๕)
๕.๙ งบประมาณ มีความสอดคล้องกับเป้าหมาย (ผลผลิตของโครงการ)	(๕)
๕.๑๐ มีการประมาณการราคาถูกต้องตามหลักวิธีการงบประมาณ.	(๕)
๕.๑๑ มีการกำหนดตัวชี้วัด (KPI) และสอดคล้องกับวัตถุประสงค์และผลคาดว่าจะได้รับ	(๕)
๕.๑๒ ผลที่คาดว่าจะได้รับ สอดคล้องกับวัตถุประสงค์	(๕)
รวมคะแนน	๑๐๐

แนวทาง...

แนวทางเบื้องต้นในการให้คะแนนแนวทางการพิจารณาการติดตามและประเมินผลโครงการ  
เพื่อความสอดคล้องแผนพัฒนาท้องถิ่น (พ.ศ. ๒๕๖๑ – ๒๕๖๕) ขององค์กรปกครองส่วนท้องถิ่น

ประเด็น การพิจารณา	รายละเอียดหลักเกณฑ์	คะแนน เต็ม	คะแนน ที่ได้
๑. การสรุป สถานการณ์การ พัฒนา	เป็นการวิเคราะห์กรอบการจัดทำยุทธศาสตร์ขององค์กรปกครองส่วน ท้องถิ่น (ใช้การวิเคราะห์ SWOT Analysis/Demand (Demand Analysis)/Global Demand และ Trend ปัจจุบันและสถานการณ์การ เปลี่ยนแปลงที่มีผลต่อการพัฒนา อย่างน้อยต้องประกอบด้วย วิเคราะห์ศักยภาพด้านเศรษฐกิจ, ด้านสังคม, ด้านทรัพยากรธรรมชาติ และสิ่งแวดล้อม)	๑๐	
๒. การประเมินผล การนำแผนพัฒนา ท้องถิ่นสู่ปี ปฏิบัติในเชิง ปริมาณ	๑) การควบคุมที่มีตัวเลขต่างๆ เพื่อนำมาใช้วัดผลในเชิงปริมาณ เช่น การวัดจำนวนโครงการ กิจกรรม งานต่างๆ ก็คือผลผลิตนั่นเองว่าเป็นไป ตามที่ตั้งเป้าหมายเอาไว้หรือไม่จำนวนที่ดำเนินการจริงตามที่ได้กำหนด ไว้เท่าไร จำนวนที่ไม่สามารถดำเนินการได้มีจำนวนเท่าไร สามารถ อธิบายได้ตามหลักประสิทธิภาพ (Efficiency) ของการพัฒนาท้องถิ่น ตามอำนาจหน้าที่ที่กำหนดไว้ ๒) วิเคราะห์ผลกระทบ/สิ่งที่กระทบ (Impact) โครงการที่ดำเนินการใน เชิงปริมาณ (Qualitative)	๑๐	
๓. การประเมินผล การนำแผนพัฒนา ท้องถิ่นสู่ปี ปฏิบัติในเชิง คุณภาพ	๑) การประเมินประสิทธิผลของแผนพัฒนาในเชิงคุณภาพคือการนำเอา เทคนิคๆ มาใช้เพื่อวัดค่าภารกิจ โครงการ กิจกรรม งานต่างๆ ที่ ดำเนินการในพื้นที่นั้นๆ ตรงต่อความต้องการของประชาชนหรือไม่และ เป็นไปตามอำนาจหน้าที่หรือไม่ ประชาชนพึงพอใจหรือไม่ สิ่งของ วัสดุ ครุภัณฑ์ การดำเนินการต่างๆ มีสภาพหรือลักษณะถูกต้อง คงทน ถาวร สามารถใช้การได้ตามวัตถุประสงค์หรือไม่ ซึ่งเป็นไปตามหลัก ประสิทธิผล (Effectiveness) ผลการปฏิบัติราชการตามที่บรรลุ วัตถุประสงค์ และเป้าหมายของแผนปฏิบัติราชการตามที่ได้รับ งบประมาณมาดำเนินการ รวมถึงสามารถเทียบเคียงกับส่วนราชการ หรือหน่วยงาน ๒) วิเคราะห์ผลกระทบ/สิ่งที่กระทบ (Impact) โครงการที่ดำเนินการใน เชิงคุณภาพ (Qualitative)	๑๐	
๔. แผนงานและ ยุทธศาสตร์การ พัฒนา	๑) วิเคราะห์แผนงาน งาน ที่เกิดจากด้านต่างๆ มีความสอดคล้องกับ ยุทธศาสตร์ขององค์กรปกครองส่วนท้องถิ่นในมิติต่างๆ จนนำไปสู่การ จัดทำโครงการพัฒนาท้องถิ่นโดยใช้ SWOT Analysis/Demand (Demand Analysis)/Global Demand/ Trend หรือหลักการบูรณาการ (Integration) กับองค์กรปกครองส่วน ท้องถิ่นที่มีพื้นที่ติดต่อกัน ๒) วิเคราะห์แผนงาน งาน ที่เกิดจากด้านต่างๆ ที่สอดคล้องกับการ แก้ไขปัญหาความยากจน หลักปรัชญา	๑๐	

ประเด็น การพิจารณา	รายละเอียดหลักเกณฑ์	คะแนน เต็ม	คะแนน ที่ได้
๕. โครงการพัฒนา ๕.๑ ความชัดเจน ของชื่อโครงการ	ควรประกอบด้วยข้อมูลดังนี้ เป็นโครงการที่มีวัตถุประสงค์สนองต่อยุทธศาสตร์การพัฒนาขององค์กร ปกครองส่วนท้องถิ่นและดำเนินการเพื่อให้การพัฒนาบรรลุตามวิสัยทัศน์ ขององค์กรปกครองส่วนท้องถิ่นที่กำหนดไว้ ชื่อโครงการมีความชัดเจน มุ่ง ไปเรื่องใดเรื่องหนึ่ง อ่านแล้วเข้าใจได้ว่าจะพัฒนาอะไรในอนาคต	๖๐ (๕)	
๕.๒ กำหนด วัตถุประสงค์ สอดคล้องกับ โครงการ	มีวัตถุประสงค์ชัดเจน (clear objective) โครงการต้องกำหนด วัตถุประสงค์สอดคล้องกับความเป็นมาของโครงการ สอดคล้องกับ หลักการและเหตุผล วิธีการดำเนินงานต้องสอดคล้องกับวัตถุประสงค์ มี ความเป็นไปได้ชัดเจน มีลักษณะเฉพาะเจาะจง	(๕)	
๕.๓ เป้าหมาย (ผลผลิตของ โครงการ) มีความ ชัดเจนนำไปสู่การตั้ง งบประมาณได้ ถูกต้อง	สภาพที่อยากให้เกิดขึ้นในอนาคตเป็นทิศทางที่ต้องไปให้ถึงเป้าหมายต้อง ชัดเจน สามารถระบุจำนวนเท่าไร กลุ่มเป้าหมายคืออะไร มีผลผลิต อย่างไร กลุ่มเป้าหมาย พื้นที่ดำเนินงาน และระยะเวลาดำเนินงานอธิบาย ให้ชัดเจนว่าโครงการนี้จะทำที่ไหน เริ่มต้นในช่วงเวลาใดและจบลงเมื่อไร ใครคือกลุ่มเป้าหมายของโครงการ หากกลุ่มเป้าหมายมีหลายกลุ่ม ให้ บอกชัดเจนไปว่าใครคือกลุ่มเป้าหมายหลัก ใครคือกลุ่มเป้าหมายรอง	(๕)	
๕.๔ โครงการมีความ สอดคล้องกับแผน ยุทธศาสตร์ ๒๐ ปี	โครงการสอดคล้องกับ (๑) ความมั่นคง (๒) การสร้างความสามารถในการ แข่งขัน (๓) การพัฒนาเสริมสร้างศักยภาพคน (๔) การสร้างโอกาสความ เสมอภาคและเท่าเทียมกันทางสังคม (๕) การสร้างการเติบโตบนคุณภาพ ชีวิตที่เป็นมิตรต่อสิ่งแวดล้อม (๖) การปรับสมดุลและพัฒนาระบบการ บริหารจัดการภาครัฐ เพื่อให้เกิดความมั่นคง มั่งคั่ง ยั่งยืน	(๕)	
๕.๕ เป้าหมาย (ผลผลิตของ โครงการ) มีความ สอดคล้องกับ แผนพัฒนาเศรษฐกิจ และสังคมแห่งชาติ	โครงการมีความสอดคล้องแผนพัฒนาเศรษฐกิจและสังคมแห่งชาติฉบับที่ ๑๒ โดย (๑) ยึดหลักปรัชญาเศรษฐกิจพอเพียง (๒) ยึดคนเป็นศูนย์กลาง พัฒนา (๓) ยึดวิสัยทัศน์ภายใต้ยุทธศาสตร์ชาติ ๒๐ ปี (๔) ยึดเป้าหมาย อนาคตประเทศไทย ๒๕๗๙ (๕) ยึดหลักการนำไปสู่ปฏิบัติให้เกิดผล สัมฤทธิ์อย่างจริงจังใน ๕ ปีที่ต่อยอดไปสู่ผลสัมฤทธิ์ที่เป็นเป้าหมายระยะ ยาว ภายใต้แนวทางการพัฒนา (๑) การยกระดับศักยภาพการแข่งขันและ การหลุดพ้นกับดักรายได้ปานกลางสู่รายได้สูง (๒) การพัฒนาศักยภาพคน ตามช่วงวัยและการปฏิรูประบบเพื่อสร้างสังคมสูงวัยอย่างมีคุณภาพ (๓) การลดความเหลื่อมล้ำทางสังคม (๔) การรองรับการเชื่อมโยงภูมิภาคและ ความเป็นเมือง (๕) การสร้างความเจริญเติบโตทางเศรษฐกิจและสังคม อย่างเป็นมิตรกับสิ่งแวดล้อม (๖) การบริหารราชการแผ่นดินที่มี ประสิทธิภาพ	(๕)	

ประเด็น การพิจารณา	รายละเอียดหลักเกณฑ์	คะแนน เต็ม	คะแนน ที่ได้
๕.๑๑ มีการกำหนดตัวชี้วัด (KPI) และสอดคล้องกับวัตถุประสงค์และผลที่คาดว่าจะได้รับ	มีการกำหนดตัวชี้วัดผลงาน (Key Performancy Indicator : KPI) ที่ สามารถวัดได้ (measurable) ใช้บอกประสิทธิผล (effectiveness) ใช้บอกประสิทธิภาพ (efficiency) ได้ เช่น การกำหนดความพึงพอใจ การกำหนดร้อยละ การกำหนดอันเกิดจากผลของวัตถุประสงค์ที่เกิดขึ้นที่สิ่งที่ได้รับ (การคาดการณ์ คาดว่าจะได้รับ)	(๕)	
๕.๑๒ ผลที่คาดว่าจะได้รับสอดคล้องกับวัตถุประสงค์	ผลที่ได้รับเป็นสิ่งที่เกิดขึ้นได้จริงจากการดำเนินการตามโครงการพัฒนาซึ่งสอดคล้องกับวัตถุประสงค์ที่ตั้งไว้ การได้ผลหรือผลที่เกิดขึ้นจะต้องเท่ากับวัตถุประสงค์หรือมากกว่าวัตถุประสงค์ ซึ่งการเขียนวัตถุประสงค์ควรคำนึงถึง (๑) ความเป็นไปได้และมีความเฉพาะเจาะจง ในการดำเนินงานตามโครงการ (๒) วัดและประเมินผลระดับของความสำเร็จได้ (๓) ระบุสิ่งที่ต้องการดำเนินงานอย่างชัดเจนและเฉพาะเจาะจงมากที่สุดและสามารถปฏิบัติได้ (๔) เป็นเหตุเป็นผล สอดคล้องกับความเป็นจริง (๕) ส่งผลต่อการบ่งบอกเวลาได้	(๕)	
รวมคะแนน		๑๐๐	



### ๔.๓ สรุปผลการพัฒนาท้องถิ่นในภาพรวม

ในการจัดทำแผนพัฒนาท้องถิ่น (พ.ศ. ๒๕๖๑ – ๒๕๖๕) ขององค์กรปกครองส่วนท้องถิ่น ก็เพื่อใช้เป็นเครื่องมือในการพัฒนา เป็นแนวทางในการบริหารพัฒนาท้องถิ่นให้บรรลุตามวัตถุประสงค์และเป้าหมาย เกิดประสิทธิภาพประสิทธิผลสูงสุดในการแก้ไขปัญหาให้กับประชาชน ก่อให้เกิดประโยชน์และสามารถตอบสนองความต้องการพัฒนาของประชาชน โดยพิจารณาบรรจุโครงการในงบประมาณรายจ่ายประจำปี งบประมาณรายจ่ายเพิ่มเติม และงบประมาณจากเงินสะสม โดยจะต้องมีการติดตามและประเมินผลแผนพัฒนาตามระเบียบกระทรวงมหาดไทย ว่าด้วยการจัดทำแผนพัฒนาขององค์กรปกครองส่วนท้องถิ่น พ.ศ. ๒๕๔๘ และที่แก้ไขเพิ่มเติมถึง (ฉบับที่ ๓) พ.ศ. ๒๕๖๑ เป็นการสรุปผลในการรวมของท้องถิ่น เป็นการติดตามผลการนำยุทธศาสตร์ขององค์กรปกครองส่วนท้องถิ่น ว่าเกิดผลทั้งในเชิงปริมาณ และเชิงคุณภาพ อย่างไร ซึ่งสามารถวัดผลได้ทั้งเชิงสถิติต่างๆ ตาราง กราฟ และการพรรณนา ดังนี้

#### (๑) การวัดผลในเชิงปริมาณและเชิงคุณภาพ

##### (๑.๑) การวัดผลในเชิงปริมาณ (Quantity)

- โดยเครื่องมือที่ใช้ในการติดตามและประเมินผลในเชิงปริมาณ มีดังนี้

การวางแผนพัฒนาท้องถิ่นสี่ปี (พ.ศ. ๒๕๖๑ – ๒๕๖๕)					
ได้กำหนดโครงการที่จะดำเนินการตามแผนพัฒนาท้องถิ่นสี่ปี (พ.ศ. ๒๕๖๑ – ๒๕๖๕)					
ยุทธศาสตร์ อปท. ในเขตจังหวัด	๒๕๖๑	๒๕๖๒	๒๕๖๓	๒๕๖๔	
	จำนวน	งบประมาณ	จำนวน	งบประมาณ	จำนวน
๑. ยุทธศาสตร์การบริหารราชการให้มี ประสิทธิภาพคุณภาพตามหลักธรรมาภิบาล					
๒. ยุทธศาสตร์ลดความเหลื่อมล้ำทาง สังคมและพัฒนาคุณภาพชีวิต ประชาชน					
๓. ยุทธศาสตร์ การพัฒนาด้าน การเกษตร เศรษฐกิจ อุตสาหกรรม					
๔. ยุทธศาสตร์ การพัฒนาด้าน ทรัพยากรและสิ่งแวดล้อม					
รวม					

สรุปรายงานผลการดำเนินการ ประจำปีงบประมาณ พ.ศ. ....						
ลำดับ ที่	รายการ	โครงการ	งบประมาณ	โครงการที่สามารถดำเนินการได้ (..... โครงการ)		
				คิดเป็นร้อยละ ของแผนพัฒนา ท้องถิ่นสี่ปี	คิดเป็นร้อยละ ของแผนการ ดำเนินงาน	คิดเป็นร้อยละ ของข้อบัญญัติ+ เงินสะสม
๑	บรรจุในแผนพัฒนา ท้องถิ่น					
๒	ตั้งในข้อบัญญัติ งบประมาณ					
๓	จากเงินสะสม					
๔	จัดทำแผนการ ดำเนินงาน - ข้อบัญญัติ = ..... + - เงินสะสม = .....					
๕	สามารถดำเนินการได้ - ข้อบัญญัติ = ..... + - เงินสะสม = .....					

#### (๑.๒) การวัดผลในเชิงคุณภาพ (Quality)

การจัดผลเชิงคุณภาพ ใช้การสำรวจความพึงพอใจในการวัดผลเชิงคุณภาพโดยภาพรวม โดยได้มีการประเมินความพึงพอใจ ซึ่งการประเมินความพึงพอใจทำให้ทราบถึงผลเชิงคุณภาพในการดำเนินงานของเทศบาลในภาพรวม

โดยเครื่องมือที่ใช้ในการประเมินความพึงพอใจ มีดังนี้

แบบที่ ๓/๓ แบบประเมินความพึงพอใจต่อผลการดำเนินงานขององค์กรปกครองส่วนท้องถิ่น

แบบที่ ๓/๔ แบบประเมินความพึงพอใจของผู้รับบริการในงานบริการขององค์กรปกครองส่วนท้องถิ่น (ให้หน่วยงานภายนอกดำเนินการ)

## ๔.๔ ข้อเสนอแนะในการจัดทำแผนพัฒนาท้องถิ่นใน

### (๑) ผลกระทบนำไปสู่อนาคต

(๑.๑) ปัญหาสาธารณภัยต่างๆ ที่เกิดขึ้นในองค์กรปกครองส่วนท้องถิ่น อันได้แก่ ภัยแล้ง วาตภัย น้ำท่วม อัคคีภัย ที่เกิดขึ้นและส่งผลกระทบต่อประชาชนในพื้นที่ เกิดความเสียหายทั้งชีวิตและทรัพย์สิน แนวทางการแก้ไข คือพิจารณาวางแผนการดำเนินการป้องกัน ก่อนเกิดเหตุ ระหว่างเกิดเหตุ หลังเกิดเหตุ บรรจุแผนงาน โครงการ กิจกรรม การให้ความช่วยเหลือต่างๆ จัดตั้งศูนย์ช่วยเหลือประชาชนขององค์กรปกครองส่วนท้องถิ่น เพื่อสามารถดำเนินการได้ทันทั่วถึง

(๑.๒) ปัญหาโรคระบาดที่เกิดจากคน เกิดจากสัตว์ ที่ส่งผลอันตราย หรือคร่าต่อชีวิตประชาชน และสัตว์ต่างๆ ในตำบล ซึ่งได้แก่ โรคไข้หวัดใหญ่ ไข้หวัดนก โรคมือ เท้า ปาก ที่เกิดขึ้นกับเด็กๆ โรคพิษสุนัขบ้า แนวทางการแก้ไขปัญหาคือ ฝึกอบรม ประชาสัมพันธ์ รมรณรงค์การป้องกัน ลงพื้นที่ระงับการเกิดโรคระบาด การทำลาย การรักษา

(๑.๓) ปัญหาประชาชนมีรายได้น้อย การศึกษาดำ ประชาชนในตำบลยังมีคนรายได้ น้อย มีหนี้สินเยอะ ไม่เพียงพอในการดำรงชีวิต ค่าครองชีพสูง แนวทางการแก้ไขปัญหาคือ ให้ความรู้เกี่ยวกับการ ประกอบอาชีพ สาธิตการประกอบอาชีพ ช่วยเหลือประชาชนซ่อมแซมบ้านคนจน ผู้มีรายได้น้อย ส่งเสริมด้าน การศึกษาโดยการจัดการบริการสาธารณสุขด้านการศึกษา การจัดตั้งศูนย์พัฒนาเด็กเล็ก สนับสนุนกิจกรรมต่างๆ ให้กับ เด็กนักเรียน จ้างเด็กนักเรียนในช่วงปิดภาคเรียนเพื่อมีรายได้

(๑.๔) ปัญหายาเสพติดในตำบล ในพื้นที่ยังไม่พบว่ามีการค้ายาเสพติด และยังไม่พบ รายงานว่ามีผู้ติดยาเสพติด แต่เพื่อเป็นการป้องกัน มีแนวทางการป้องกัน โดยการลงพื้นที่ค้นหา การรณรงค์ ป้องกัน การให้ความรู้กับประชาชนได้ทราบถึงโทษของยาเสพติด

(๑.๕) ปัญหาการสัญจรไปมาของประชาชนในตำบล เนื่องจาก ในตำบลด้านโครงสร้าง พื้นฐาน เส้นทางคมนาคมบางหมู่บ้านยังเป็น ถนนดิน ถนนลูกรัง ช่วงฤดูฝนถนนลื่น เป็นหลุมเป็นบ่อ เกิด ปัญหาในการสัญจรไปมาของประชาชน เสี่ยงต่อการเกิดอุบัติเหตุ การคมนาคมล่าช้า แนวทางการแก้ไข จัดทำ แผนงาน โครงการก่อสร้างถนนในเส้นทางสำคัญ พิจารณาเสนอสนับสนุนจากหน่วยงานอื่น

### (๒) ข้อสังเกต ข้อเสนอแนะ ผลจากการพัฒนา

(๒.๑) ข้อสังเกต จากการสำรวจข้อมูล การลงพื้นที่ในตำบล จะเห็นว่าประชาชนยังมี ปัญหาที่จะต้องดำเนินการแก้ไขอยู่มาก ดังนี้ ด้านการศึกษา สาธารณสุข ความมั่นคงปลอดภัยในชีวิตและ ทรัพย์สิน การศาสนาศิลปวัฒนธรรม ประเพณี กีฬา สถานที่ผ่อนหย่อนใจ สวัสดิการสังคม การเกษตร เศรษฐกิจ อุตสาหกรรม การพัฒนาอาชีพ เส้นทางคมนาคมขนส่ง/ไฟฟ้า/น้ำประปา/แหล่งน้ำเพื่ออุปโภค – บริโภค ด้านทรัพยากรและสิ่งแวดล้อม ขยะมูลฝอยและสิ่งปฏิกูล จากปัญหาด้านต่างๆ ประชาชนไม่สามารถ แก้ไขปัญหาเองได้จึงต้องเสนอให้องค์กรปกครองส่วนท้องถิ่นแก้ไข ทำให้มีการเสนอโครงการเข้ามาเป็นจำนวนมาก ซึ่งงบประมาณขององค์กรปกครองส่วนท้องถิ่นนั้นมีจำกัดไม่เพียงพอต่อการจัดการได้

(๒.๒) ข้อเสนอแนะ จากข้อสังเกตดังกล่าว มีข้อเสนอแนะในการแก้ไขปัญหาต่างๆ ดังนี้ ปัญหาต่างๆ ที่ถูกเสนอมายังองค์กรปกครองส่วนท้องถิ่น นั้น ควรนำมาพิจารณาจัดลำดับความสำคัญโดย ประชาคมท้องถิ่น ซึ่งมีหลายภาคส่วน ประกอบไปด้วย คณะกรรมการพัฒนาขององค์กรปกครองส่วนท้องถิ่น สมาชิกสภาท้องถิ่น ผู้นำหมู่บ้าน ตัวแทนส่วนราชการ รัฐวิสาหกิจ หน่วยงานที่เกี่ยวข้อง ประชาชนทั่วไป ร่วมกันพิจารณาจัดลำดับความสำคัญของโครงการ และพิจารณาบรรจุเข้าแผนพัฒนาท้องถิ่นต่อไป กรณีโครงการ ที่เกินศักยภาพที่ให้องค์กรปกครองส่วนท้องถิ่นเสนอขอรับการสนับสนุนจากหน่วยงานอื่น

(๒.๓) ผลจาก...

(๒.๓) ผลจากการพัฒนา จากการพัฒนาที่ผ่านมาพบว่าองค์กรปกครองส่วนท้องถิ่นได้แก้ไขปัญหาให้กับประชาชนได้ในหลายเรื่อง และครอบคลุมทุกด้าน มีผลการประเมินอยู่ในเกณฑ์ที่ดี ประชาชนมีความพึงพอใจ แต่ก็ยังมีปัญหาที่จะต้องแก้ไขต่อไป ไม่ว่าจะเป็นด้านสิ่งแวดล้อมที่ยังมีการเผาหญ้า อ้อย ตอข้าวในช่วงเวลาเก็บเกี่ยว การเลี้ยงสัตว์ วัว ควาย หมู ที่ส่งกลิ่นเหม็นรำคาญ การพนันที่ยังมีในพื้นที่เส้นทางคมนาคมยังไม่ครบ ผลการพัฒนาขององค์กรปกครองส่วนท้องถิ่นในปีที่ผ่านมา สรุปได้ดังนี้

ลำดับที่	โครงการ	งบประมาณ ที่ดำเนินการ
๑	โครงการจัดหาอาหารกลางวันสำหรับศูนย์พัฒนาเด็กเล็ก	๗๒,๖๐๐.๐๐
๒	โครงการอุดหนุนอาหารกลางวันสำหรับนักเรียนในโรงเรียนสังกัด สพฐ.	๕๒๓,๐๐๐.๐๐
๓	โครงการจัดหาวัสดุสำนักงาน	๔๘,๗๗๑.๐๐
๔	โครงการบริหารจัดการขยะชุมชน	๑๙,๒๐๐.๐๐
๕	โครงการป้องกันและลดอุบัติเหตุในช่วงเทศกาลปีใหม่	๒๘,๖๕๐.๐๐
๖	จัดหาวัสดุยานพาหนะและขนส่ง	๓,๕๐๐.๐๐
๗	จัดหาวัสดุคอมพิวเตอร์	๑,๔๓๕.๐๐
๘	จัดหาวัสดุเชื้อเพลิงและหล่อลื่น	๔๔,๐๐๐.๐๐
๙	ดำเนินโครงการตามนโยบายรัฐบาล	๔๖,๕๗๕.๐๐
๑๐	ฝึกซ้อมแผนป้องกันบรรเทาสาธารณภัย	๑๘,๕๐๐.๐๐
๑๑	โครงการป้องกันและแก้ไขปัญหาความรุนแรงต่อเด็กสตรีและบุคคลในครอบครัว	๙,๗๘๒.๐๐
๑๒	เบี้ยยังชีพผู้พิการ	๑,๖๔๓,๒๐๐.๐๐
๑๓	เบี้ยยังชีพผู้ป่วยเอดส์	๙,๐๐๐.๐๐
๑๔	เบี้ยยังชีพผู้สูงอายุ	๓,๐๗๓,๓๐๐.๐๐

\*\*\*\*\*



ประกาศองค์การบริหารส่วนตำบลหินโคน  
เรื่อง ประกาศใช้แผนพัฒนาท้องถิ่น (ปี ๒๕๖๑-๒๕๖๕)

ตามที่ต้องการการบริหารส่วนตำบลหินโคน ได้ดำเนินการทบทวนแผนพัฒนาท้องถิ่น พ.ศ.๒๕๖๑-๒๕๖๕ เพื่อให้มีความสอดคล้องและเชื่อมโยงกับแผนพัฒนาจังหวัด แผนพัฒนากลุ่มจังหวัด รวมทั้งแผนปฏิบัติราชการประจำปีจังหวัด และแผนปฏิบัติราชการประจำปีกลุ่มจังหวัด เพื่อบูรณาการแผนงาน โครงการ กิจกรรม และงบประมาณในพื้นที่ได้อย่างมีประสิทธิภาพ ขององค์การบริหารส่วนตำบลหินโคน และสภาองค์การบริหารส่วนตำบลหินโคน ได้พิจารณาอนุมัติแผนพัฒนาท้องถิ่น (พ.ศ.๒๕๖๑-๒๕๖๕) ให้ความเห็นชอบในการประชุมวิสามัญ สมัยที่ ๑ ประจำปี ๒๕๖๒ ครั้งที่ ๑ เมื่อวันที่ ๑๓ มิถุนายน ๒๕๖๒ แล้วนั้น

เพื่อให้การปฏิบัติงานขององค์การบริหารส่วนตำบลหินโคน เป็นไปด้วยความเรียบร้อยและถูกต้อง ตามระเบียบกระทรวงมหาดไทยว่าด้วยการจัดทำแผนพัฒนาขององค์กรปกครองส่วนท้องถิ่น พ.ศ. ๒๕๔๘ และแก้ไขเพิ่มเติมฉบับที่ ๓ พ.ศ.๒๕๖๑ ข้อ ๒๔ จึงขอประกาศใช้แผนพัฒนาท้องถิ่น (ปี ๒๕๖๑-๒๕๖๕) ขององค์การบริหารส่วนตำบลหินโคน ให้ทราบโดยทั่วกัน

ประกาศ ณ วันที่ ๑๔ มิถุนายน พ.ศ. ๒๕๖๒

(ลงชื่อ).....

(นายสุริยะ เลียนอย่าง)

นายกองค์การบริหารส่วนตำบลหินโคน