



แผนพัฒนาท้องถิ่น (พ.ศ. ๒๕๖๖ - ๒๕๗๐)
แก้ไข ครั้งที่ ๑/๒๕๖๕

ของ
องค์การบริหารส่วนตำบลหินโคน
อำเภอจักราช จังหวัดนครราชสีมา

งานวิเคราะห์นโยบายและแผน
สำนักปลัด องค์การบริหารส่วนตำบลหินโคน
โทร. ๐-๔๔๙๕-๐๔๒๑

คำนำ

แผนพัฒนาท้องถิ่น (พ.ศ.๒๕๖๖ – ๒๕๗๐) แก้ไข ครั้งที่ ๑/๒๕๖๕ เล่มนี้ จัดทำขึ้นตามหนังสือ ชักซ้อมของกระทรวงมหาดไทย ที่ มท ๐๘๑๐.๓/ว ๖๐๘๖ ลงวันที่ ๑๙ สิงหาคม ๒๕๖๕ เรื่องชักซ้อมแนวทาง ปฏิบัติการใช้แผนพัฒนาท้องถิ่นขององค์กรปกครองส่วนท้องถิ่นเพื่อจัดทำบริการสาธารณะหรือกิจกรรมสาธารณะ ข้อ ๓.๙ เมื่อมีราชกิจจานุเบกษาประกาศใช้แผนพัฒนาเศรษฐกิจและสังคมแห่งชาติ ฉบับที่ ๑๓ ให้องค์กร ปกครองส่วนท้องถิ่นนำหมุดหมายในแผนพัฒนาเศรษฐกิจและสังคมแห่งชาติ ฉบับที่ ๑๓ มาจัดทำรายละเอียด ที่มีความสอดคล้องหรือเชื่อมโยงกับยุทธศาสตร์ชาติ ๒๐ ปี แผนพัฒนาจังหวัด/กลุ่มจังหวัด/ภาค ยุทธศาสตร์การ พัฒนาขององค์กรปกครองส่วนท้องถิ่นในเขตจังหวัด และยุทธศาสตร์องค์กรปกครองส่วนท้องถิ่น ในส่วนที่ ๒ ยุทธศาสตร์ขององค์กรปกครองส่วนท้องถิ่น และส่วนที่ ๓ การนำแผนพัฒนาท้องถิ่นไปสู่การปฏิบัติ โดยเป็น อำนาจของผู้บริหารท้องถิ่น ในการดำเนินการตามระเบียบกระทรวงมหาดไทยว่าด้วยการจัดทำแผนพัฒนา ขององค์กรปกครองส่วนท้องถิ่น พ.ศ.๒๕๔๘ และแก้ไขเพิ่มเติม ข้อ ๔ และ ข้อ ๒๑ มาดำเนินการโดยอนุโลม และให้ใช้เป็นการแก้ไขแผนพัฒนาท้องถิ่น ทั้งนี้ ให้ดำเนินการแล้วเสร็จภายใน ๑๒๐ วันนับแต่วันประกาศ ในราชกิจจานุเบกษา กรณีองค์กรปกครองส่วนท้องถิ่นไม่อาจดำเนินการแล้วเสร็จตามเวลาที่กำหนดดังกล่าว ให้ผู้บริหารท้องถิ่นดำเนินการตามความเห็นสมควรและให้นำแนวทางการดำเนินงานตามหนังสือกระทรวงมหาดไทยที่ มท ๐๘๑๐.๓/ว ๑๒๓๙ ลงวันที่ ๒๑ กุมภาพันธ์ ๒๕๖๕ มาเป็นแนวทางในการปฏิบัติด้วย องค์การบริหารส่วน ตำบลหินโคน จึงได้จัดทำแผนพัฒนาท้องถิ่น (พ.ศ.๒๕๖๖ – ๒๕๗๐) แก้ไข ครั้งที่ ๑/๒๕๖๕ ขึ้นเพื่อใช้เป็น แนวทางในการนำไปปฏิบัติต่อไป

งานวิเคราะห์นโยบายและแผน สำนักปลัดองค์การบริหารส่วนตำบลหินโคน หวังเป็นอย่างยิ่งว่า แผนพัฒนาท้องถิ่น (พ.ศ.๒๕๖๖ – ๒๕๗๐) แก้ไข ครั้งที่ ๑/๒๕๖๕ ฉบับนี้ จะเป็นประโยชน์ต่อองค์กร ส่วนราชการและผู้ปฏิบัติงานได้พอสมควร ซึ่งสามารถทำให้งานด้านแผนพัฒนาท้องถิ่นมีความสอดคล้องเชื่อมโยง กับแผนระดับมหภาค ตามระเบียบ หนังสือที่เกี่ยวข้องได้อย่างมีประสิทธิภาพมากยิ่งขึ้น

คณะผู้จัดทำ

งานวิเคราะห์นโยบายและแผน

สำนักปลัด องค์การบริหารส่วนตำบลหินโคน

สารบัญ

หน้า

คำนำ..... ก
 สารบัญ..... ข

ส่วนที่ ๒ ยุทธศาสตร์องค์กรปกครองส่วนท้องถิ่น

- ข้อ ๑.๒ แผนพัฒนาเศรษฐกิจและสังคมแห่งชาติ ฉบับที่ ๑๓ ๑
- ข้อ ๒.๘ ความเชื่อมโยงของยุทธศาสตร์ในภาพรวม ๔

ส่วนที่ ๓ การนำแผนพัฒนาท้องถิ่นไปสู่การปฏิบัติ

- ข้อ ๓.๑ ยุทธศาสตร์การพัฒนาท้องถิ่นและยุทธศาสตร์ระดับมหภาคเพื่อนำไปสู่การปฏิบัติ ๑๐
- ข้อ ๓.๒ บัญชีสรุปโครงการพัฒนา (แบบ ผ ๐๑) ๑๘
- บัญชีสรุปโครงการพัฒนาที่นำมาจากแผนพัฒนาหมู่บ้าน/ชุมชน (แบบ ผ ๐๑/๑) ๒๘

รายละเอียดโครงการพัฒนา (แบบ ผ ๐๒)

- ยุทธศาสตร์ของ อปท.ที่ ๑ ยุทธศาสตร์ด้านโครงสร้างพื้นฐาน..... ๒๙
- ยุทธศาสตร์ของ อปท.ที่ ๒ ยุทธศาสตร์การพัฒนาด้านเศรษฐกิจ..... ๔๓
- ยุทธศาสตร์ของ อปท.ที่ ๓ ยุทธศาสตร์ด้านการพัฒนาเกษตรอินทรีย์ ๔๕
- ยุทธศาสตร์ของ อปท.ที่ ๔ ยุทธศาสตร์การสร้างสังคมให้มีคุณภาพที่ดีและอยู่ร่วมกันอย่างมีความสุข..... ๔๗
- ยุทธศาสตร์ของ อปท.ที่ ๕ ยุทธศาสตร์การอนุรักษ์ทรัพยากรธรรมชาติและสิ่งแวดล้อม
และพลังงานเพื่อให้เกิดความสมดุลยั่งยืน ๖๐
- ยุทธศาสตร์ของ อปท.ที่ ๖ ยุทธศาสตร์ด้านการบริหารราชการตามหลักบริหารบ้านเมืองที่ดี ๖๒
- ยุทธศาสตร์ของ อปท.ที่ ๗ ยุทธศาสตร์ยุทธศาสตร์ตามแผนการกระจายอำนาจให้แก่องค์กร
ปกครองส่วนท้องถิ่นและแนวนโยบายของรัฐบาล ยุทธศาสตร์การพัฒนาจังหวัดและนโยบายผู้บริหาร ๖๙
- ยุทธศาสตร์ของ อปท.ที่ ๘ ยุทธศาสตร์ยุทธศาสตร์ด้านสวัสดิการสังคมและความมั่นคงปลอดภัย
ในชีวิตและทรัพย์สิน ๗๒
- รายละเอียดโครงการพัฒนาที่นำมาจากแผนพัฒนาหมู่บ้าน/แผนชุมชน (แบบ ผ ๐๒/๑) ๘๐
- รายละเอียดโครงการที่เกินศักยภาพขององค์กรปกครองส่วนท้องถิ่นที่ใช้สำหรับประสานแผนพัฒนาท้องถิ่น
(แบบ ผ๐ ๐๒/๒)..... ๘๑
- บัญชีครุภัณฑ์ (แบบ ผ ๐๓) ๘๔

ภาคผนวก

- หนังสือบันทึกขออนุมัติแก้ไขแผนพัฒนาท้องถิ่น (พ.ศ.๒๕๖๖ -๒๕๗๐) แก้ไข ครั้งที่ ๑/๒๕๖๕
- หนังสือบันทึกขอความเห็นชอบแผนพัฒนาท้องถิ่น (พ.ศ.๒๕๖๖ -๒๕๗๐) แก้ไข ครั้งที่ ๑/๒๕๖๕
- ประกาศองค์การบริหารส่วนตำบลหินโคน เรื่อง ประกาศใช้แผนพัฒนาท้องถิ่น (พ.ศ.๒๕๖๖ -๒๕๗๐) แก้ไข
ครั้งที่ ๑/๒๕๖๕

แผนพัฒนาท้องถิ่น (พ.ศ. ๒๕๖๖ – ๒๕๗๐) แก้ไข ครั้งที่ ๑/๒๕๖๕ องค์การบริหารส่วนตำบลหินโคน อำเภอจักราช จังหวัดนครราชสีมา

ส่วนที่ ๒ ยุทธศาสตร์องค์กรปกครองส่วนท้องถิ่น

ข้อ ๑.๒ แผนพัฒนาเศรษฐกิจและสังคมแห่งชาติ ฉบับที่ ๑๓ (พ.ศ. ๒๕๖๖ – ๒๕๗๐)

ในการจัดทำแผนพัฒนาท้องถิ่น ต้องมีความเชื่อมโยงของยุทธศาสตร์ในภาพรวม (Strategy linkage) ความเชื่อมโยงในเชิงยุทธศาสตร์ที่เชื่อมต่อกันเพื่อให้เกิดภาพรวม (Overview) การเชื่อมโยงจากจุดหนึ่งไปจุดหนึ่ง ในเชิงยุทธศาสตร์ โดยสามารถนำเข้าสู่รอยต่อที่เข้าหากันได้อย่างกลมกลืนแม้ว่าจะเรียกชื่อที่แตกต่างกันก็ตาม แต่ก็สามารถเดินทางไปด้วยกันได้ ในเชิงยุทธศาสตร์เป็นการเชื่อมโยงความสัมพันธ์ระหว่างยุทธศาสตร์ระดับมหภาคกับยุทธศาสตร์ขององค์กรปกครองส่วนท้องถิ่น ได้แก่ (๑) ยุทธศาสตร์ชาติ ๒๐ ปี (๒) แผนพัฒนาเศรษฐกิจและสังคมแห่งชาติ (๓) การกำหนดเป้าหมายการพัฒนาที่ยั่งยืน (Sustainable Development Goals: SDGs) (๔) แผนพัฒนาจังหวัด/กลุ่มจังหวัด/ภาค (๕) ยุทธศาสตร์การพัฒนาขององค์กรปกครองส่วนท้องถิ่นในเขตจังหวัด และ (๖) ยุทธศาสตร์ขององค์กรปกครองส่วนท้องถิ่น การกำหนดและการวิเคราะห์ความเชื่อมโยงองค์กรรวมที่นำไปสู่การพัฒนาท้องถิ่นจากยุทธศาสตร์ทุกระดับ มีความสัมพันธ์หรือเชื่อมโยงกันอย่างไรเพื่อให้การพัฒนาท้องถิ่นสอดคล้องกับยุทธศาสตร์ระดับมหภาคและยุทธศาสตร์ขององค์กรปกครองส่วนท้องถิ่นประกอบด้วย (๑) วิสัยทัศน์ (๒) ยุทธศาสตร์ (๓) เป้าประสงค์ (๔) ตัวชี้วัด (๕) ค่าเป้าหมาย (๖) กลยุทธ์ และ (๗) จุดยืนทางยุทธศาสตร์ ซึ่งองค์การบริหารส่วนตำบลหินโคน ได้จัดทำแผนพัฒนาท้องถิ่น (พ.ศ. ๒๕๖๖ – ๒๕๗๐) ที่มีความเชื่อมโยงของยุทธศาสตร์ดังกล่าว และเชื่อมโยงกับแผนพัฒนาเศรษฐกิจและสังคมแห่งชาติ ฉบับที่ ๑๓ ด้วย โดยนำจุดหมายในแผนพัฒนาเศรษฐกิจและสังคมแห่งชาติ ฉบับที่ ๑๓ มาจัดทำรายละเอียดที่มีความสอดคล้องหรือเชื่อมโยงกับยุทธศาสตร์ชาติ ๒๐ ปี แผนพัฒนาจังหวัด/กลุ่มจังหวัด/ภาค ยุทธศาสตร์การพัฒนาขององค์กรปกครองส่วนท้องถิ่นในเขตจังหวัด และยุทธศาสตร์องค์กรปกครองส่วนท้องถิ่น ซึ่งมีรายละเอียดดังนี้

แผนพัฒนาเศรษฐกิจและสังคมแห่งชาติ ฉบับที่ ๑๓ (พ.ศ. ๒๕๖๖ – ๒๕๗๐) มีสถานะเป็นแผนระดับที่ ๒ ซึ่งเป็นกลไกที่สำคัญในการแปลงยุทธศาสตร์ชาติไปสู่การปฏิบัติ และใช้เป็นกรอบสำหรับการจัดทำแผนระดับที่ ๓ เพื่อให้การดำเนินงานของภาคีการพัฒนาที่เกี่ยวข้องสามารถสนับสนุนการบรรลุเป้าหมายตามยุทธศาสตร์ชาติ ตามกรอบระยะเวลาที่คาดหวังไว้ได้โดยพระราชบัญญัติสภาพัฒนาการเศรษฐกิจและสังคมแห่งชาติ พ.ศ. ๒๕๖๑ บัญญัติให้แผนพัฒนาเศรษฐกิจและสังคมแห่งชาติ ฉบับที่ ๑๒ มีผลบังคับใช้ตั้งแต่วันที่ ๓๐ กันยายน ๒๕๖๕ ส่งผลให้กรอบระยะเวลา ๕ ปีของแผนพัฒนาเศรษฐกิจและสังคมแห่งชาติ ฉบับที่ ๑๓ เริ่มต้น ณ วันที่ ๑ ตุลาคม ๒๕๖๕ ครอบคลุมปีงบประมาณ พ.ศ. ๒๕๖๖ – ๒๕๗๐ ซึ่งเป็นระยะ ๕ ปีที่สองของยุทธศาสตร์ชาติ ทั้งนี้ การจัดทำแผนพัฒนาฯ ฉบับที่ ๑๓ อยู่บนความตั้งใจที่จะให้แผนมีจุดเน้นและเป้าหมายของการพัฒนาที่เป็นรูปธรรม สามารถบ่งบอกทิศทางการพัฒนาที่ชัดเจนที่ประเทศควรมุ่งไปในระยะ ๕ ปี ถัดไป โดยเป็นผลที่เกิดจากกระบวนการสังเคราะห์ข้อมูลอย่างรอบด้าน ทั้งสถานะของทุนในมิติต่างๆ บทเรียนของการพัฒนาที่ผ่านมาตลอดจนการเปลี่ยนแปลงของปัจจัยและเงื่อนไขที่จะมีอิทธิพลต่อองค์ประกอบต่างๆ ของประเทศ รวมถึงการสนับสนุนให้ภาคีการพัฒนาทุกภาคส่วนเข้ามามีส่วนร่วมในการแลกเปลี่ยนความคิดเห็นอย่างกว้างขวางตั้งแต่ในขั้นตอนการกำหนดกรอบทิศทางการพัฒนาไปจนถึงการยกยกร่างแผนนอกจากนี้ การจัดทำแผนพัฒนาฯ ฉบับที่ ๑๓ ยังอยู่ในช่วงเวลาที่ทั่วโลกรวมถึงประเทศไทยต้องเผชิญกับข้อจำกัดหลากหลายประการที่เป็นผลสืบเนื่องจากสถานการณ์การแพร่ระบาดของโควิด-๑๙ ซึ่งไม่เพียงแต่ก่อให้เกิดการเจ็บป่วยและเสียชีวิตของประชากร แต่ยังส่งผลให้เกิด

เงื่อนไขทางเศรษฐกิจและการดำเนินชีวิตของประชาชนทุกกลุ่ม นอกจากนี้ ในระยะของแผนพัฒนาฯ ฉบับที่ ๑๓ ยังเป็นช่วงเวลาที่แนวโน้มของการพัฒนาของเทคโนโลยีอย่างก้าวกระโดด การเปลี่ยนแปลงสภาพภูมิอากาศที่มีความรุนแรงเพิ่มขึ้นการเป็นสังคมสูงวัยของประเทศไทยและหลายประเทศทั่วโลก ตลอดจนการเปลี่ยนแปลงด้านภูมิรัฐศาสตร์ระหว่างประเทศ ดังนั้น การขับเคลื่อนการพัฒนาประเทศท่ามกลางกระแสแนวโน้มการเปลี่ยนแปลงดังกล่าวจึงต้องให้ความสำคัญกับการเสริมสร้างความเข้มแข็งจากภายในให้สามารถเติบโตต่อไปได้อย่างมั่นคงท่ามกลางความผันแปรที่เกิดขึ้นรอบด้าน และคำนึงถึงผลประโยชน์ของประเทศทั้งทางเศรษฐกิจ สังคมและสิ่งแวดล้อมอย่างยั่งยืน

ในการกำหนดทิศทางของแผนพัฒนาฯ ฉบับที่ ๑๓ ให้ประเทศสามารถก้าวข้ามความท้าทายต่างๆ เพื่อให้ “ประเทศไทยมีความมั่นคง มั่งคั่ง ยั่งยืน เป็นประเทศพัฒนาแล้ว ด้วยการพัฒนาตามหลักปรัชญาของเศรษฐกิจพอเพียง” ตามเจตนารมณ์ของยุทธศาสตร์ชาติ ได้อาศัยหลักการและแนวคิด ๔ ประการ ดังนี้

๑. หลักปรัชญาของเศรษฐกิจพอเพียง

๒. การสร้างความสามารถในการ “ล้มแล้ว ลุกไว”

๓. เป้าหมายการพัฒนาอย่างยั่งยืนของสหประชาชาติ

๔. การพัฒนาเศรษฐกิจชีวภาพ เศรษฐกิจหมุนเวียน เศรษฐกิจสีเขียว

เพื่อถ่ายทอดเป้าหมายหลักไปสู่ภาพของการขับเคลื่อนที่ชัดเจนในลักษณะของวาระการพัฒนาระดับที่เอื้อให้เกิดการทำงานร่วมกันของหลายหน่วยงานและหลายภาคส่วนในการผลักดันการพัฒนาเรื่องใดเรื่องหนึ่งให้เกิดผลได้อย่างเป็นรูปธรรม แผนพัฒนาฯ ฉบับที่ ๑๓ จึงได้กำหนดจุดหมายการพัฒนา จำนวน ๑๓ หมุดหมาย ซึ่งเป็นการบ่งบอกถึงสิ่งที่ประเทศไทยปรารถนาจะ “เป็น” หรือมุ่งหวังจะ “มี” เพื่อสะท้อนประเด็นการพัฒนาที่มีลำดับความสำคัญสูงต่อการพลิกโฉมประเทศไทยสู่ “สังคมก้าวหน้า เศรษฐกิจสร้างมูลค่าอย่างยั่งยืน” โดยหมุดหมายทั้ง ๑๓ ประการ แบ่งออกได้เป็น ๔ มิติ ดังนี้

๑. มิติภาคการผลิตและบริการเป้าหมาย ประกอบด้วย

หมุดหมายที่ ๑ ไทยเป็นประเทศชั้นนำด้านสินค้าเกษตรและเกษตรแปรรูปมูลค่าสูง

หมุดหมายที่ ๒ ไทยเป็นจุดหมายของการท่องเที่ยวที่เน้นคุณภาพและความยั่งยืน

หมุดหมายที่ ๓ ไทยเป็นฐานการผลิตยานยนต์ไฟฟ้าที่สำคัญของโลก

หมุดหมายที่ ๔ ไทยเป็นศูนย์กลางทางการแพทย์และสุขภาพมูลค่าสูง

หมุดหมายที่ ๕ ไทยเป็นประตูการค้าการลงทุนและยุทธศาสตร์ทางโลจิสติกส์ที่สำคัญของ

ภูมิภาค

หมุดหมายที่ ๖ ไทยเป็นศูนย์กลางอุตสาหกรรมอิเล็กทรอนิกส์อัจฉริยะและอุตสาหกรรม

ดิจิทัลของอาเซียน

๒. มิติโอกาสและความเสมอภาคทางเศรษฐกิจและสังคม ประกอบด้วย

หมุดหมายที่ ๗ ไทยมีวิสาหกิจขนาดกลางและขนาดย่อมที่เข้มแข็ง มีศักยภาพสูง และสามารถแข่งขันได้

หมุดหมายที่ ๘ ไทยมีพื้นที่และเมืองอัจฉริยะที่น่าอยู่ ปลอดภัย เติบโตได้อย่างยั่งยืน

หมุดหมายที่ ๙ ไทยมีความยากจนข้ามรุ่นลดลง และมีความคุ้มครองทางสังคมที่เพียงพอ

เหมาะสม

๓. มิติความยั่งยืนของทรัพยากรธรรมชาติและสิ่งแวดล้อม

หมวดหมู่ที่ ๑๐ ไทยมีเศรษฐกิจหมุนเวียนและสังคมคาร์บอนต่ำ

หมวดหมู่ที่ ๑๑ ไทยสามารถลดความเสี่ยงและผลกระทบจากภัยธรรมชาติและกา

เปลี่ยนแปลงสภาพภูมิอากาศ

๔. มิติปัจจัยผลักดันการพลิกโฉมประเทศ

หมวดหมู่ที่ ๑๒ ไทยมีกำลังคนสมรรถนะสูง มุ่งเรียนรู้อย่างต่อเนื่อง ตอบโจทย์การพัฒนา

แห่งอนาคต

หมวดหมู่ที่ ๑๓ ไทยมีภาครัฐที่ทันสมัย มีประสิทธิภาพ และตอบโจทย์ประชาชน

ความเชื่อมโยงระหว่างหมวดหมู่การพัฒนา กับเป้าหมายหลักแสดงไว้ในแผนภาพที่ ๓.๑ โดยหมวดหมู่การพัฒนาที่กำหนดขึ้นเป็นประเด็นที่มีลักษณะเชิงบูรณาการที่ครอบคลุมการพัฒนาตั้งแต่ในระดับต้นน้ำจนถึงปลายน้ำ และสามารถนำไปสู่ผลพัฒนาทั้งในมิติเศรษฐกิจ สังคม ทรัพยากรธรรมชาติและสิ่งแวดล้อมไปพร้อมๆ กัน ทำให้หมวดหมู่แต่ละประการสามารถสนับสนุนเป้าหมายหลักได้มากกว่าหนึ่งข้อ นอกจากนี้การพัฒนาภายใต้แต่ละหมวดหมู่ไม่ได้แยกขาดจากกัน แต่มีการสนับสนุนหรือเอื้อประโยชน์ซึ่งกันและกัน

แผนภาพที่ ๓.๑ ความเชื่อมโยงระหว่างหมวดหมู่การพัฒนา กับเป้าหมายหลัก



๒.๘ ความเชื่อมโยงของยุทธศาสตร์ในภาพรวม

ยุทธศาสตร์ชาติ ๒๐ ปี (มี ๖ ยุทธ)

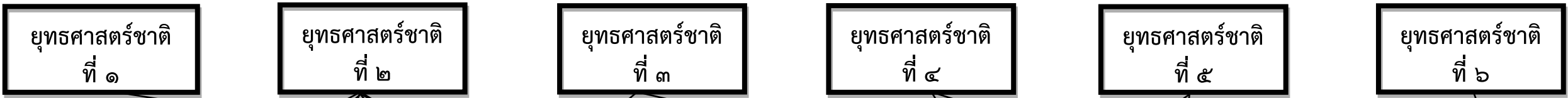

แผนพัฒนาเศรษฐกิจฉบับที่ ๑๓ (มี ๑๓ ยุทธ)

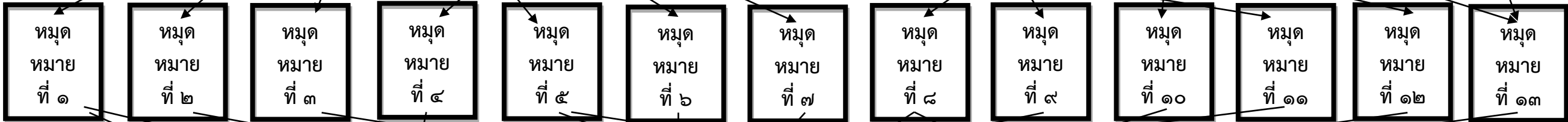

แผนพัฒนาภาค (มี ๖ ยุทธ)

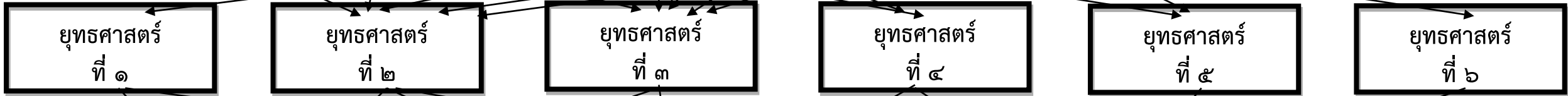

แผนพัฒนากลุ่มจังหวัด (มี ๓ ยุทธ)



แผนพัฒนากลุ่มจังหวัด (มี ๓ ยุทธ)



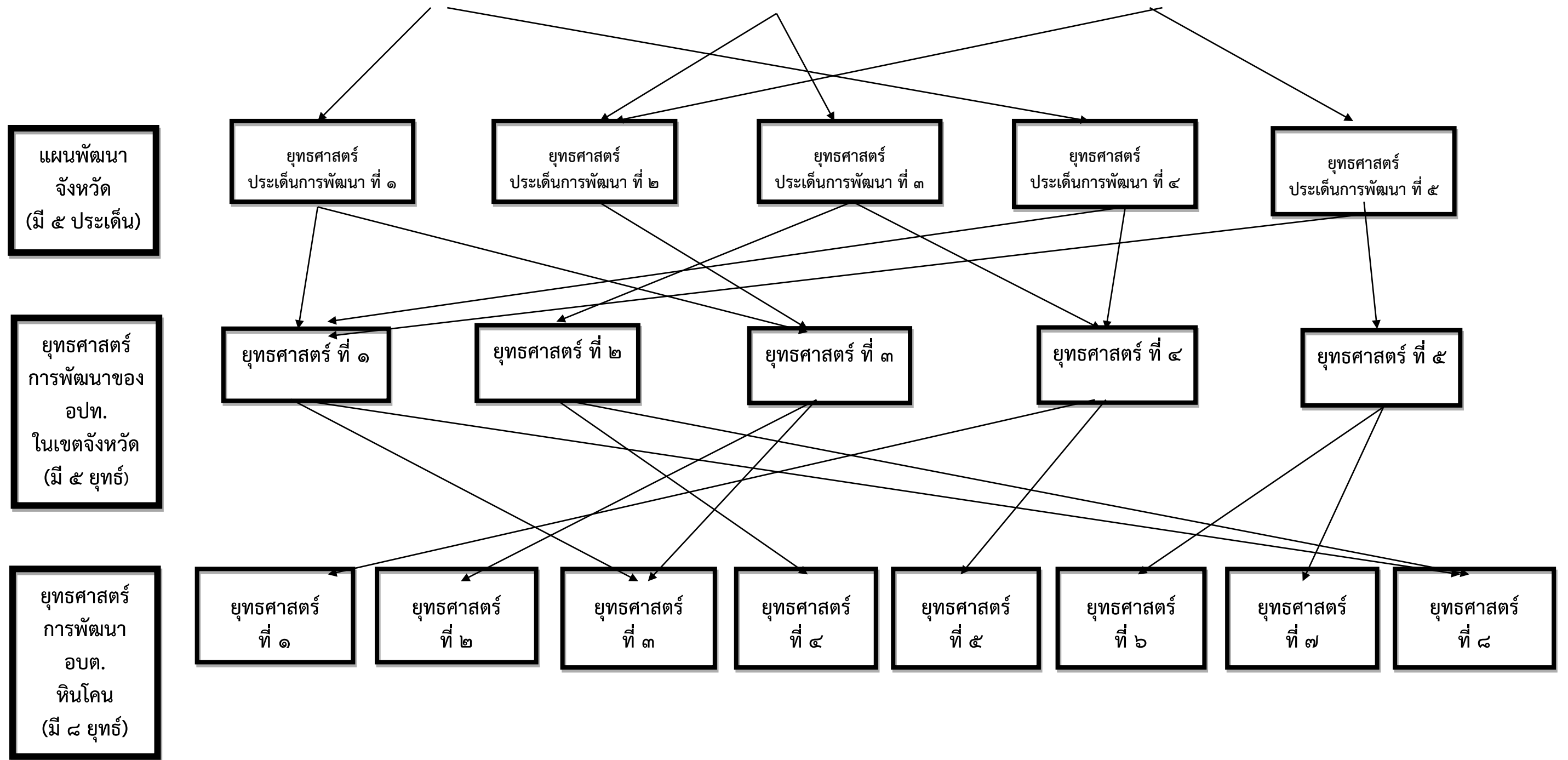

ความเชื่อมโยงของยุทธศาสตร์

ยุทธศาสตร์ อปท. (อบต.หินโคน) (พ.ศ.๒๕๖๖-๒๕๗๐)	ยุทธศาสตร์ชาติ ๒๐ ปี (พ.ศ.๒๕๖๑-๒๕๘๐)	แผนเศรษฐกิจ ฉบับที่ ๑๓ (พ.ศ.๒๕๖๖-๒๕๗๐)	ร่างกรอบแผนพัฒนา ภาคตะวันออกเฉียงเหนือ (พ.ศ.๒๕๖๖-๒๕๗๐)	แผนพัฒนากลุ่มจังหวัด ภาคตะวันออกเฉียงเหนือ ตอนล่าง ๑ (พ.ศ.๒๕๖๖-๒๕๗๐)	ยุทธศาสตร์ จังหวัดนครราชสีมา (พ.ศ.๒๕๖๖-๒๕๗๐)	ยุทธศาสตร์ อปท.ในเขต จังหวัดนครราชสีมา (พ.ศ.๒๕๖๖-๒๕๗๐)
๑. ยุทธศาสตร์การพัฒนา ด้านโครงสร้างพื้นฐาน	ยุทธศาสตร์ชาติที่ ๒ ด้าน การสร้างความสามารถใน การแข่งขัน	หมวดหมู่ที่ ๕ ไทยเป็น ประตูการค้าการลงทุนและ ยุทธศาสตร์ทางโลจิสติกส์ที่ สำคัญของภูมิภาค	ยุทธศาสตร์ที่ ๔ พัฒนาการ ท่องเที่ยวเชิงบูรณาการ	ยุทธศาสตร์ที่ ๒ การพัฒนา อุตสาหกรรมการท่องเที่ยว เพื่อสนับสนุนการท่องเที่ยว อารยธรรมขอม และ ผลิตภัณฑ์ใหม่ ยุทธศาสตร์ที่ ๓ ส่งเสริม และพัฒนาค้า การ ลงทุนและการค้าชายแดน	ประเด็นการพัฒนานี้ ๒ ส่งเสริมพัฒนา โครงสร้าง พื้นฐาน เพื่อยกระดับ เศรษฐกิจ การท่องเที่ยว การค้า การลงทุน อุตสาหกรรม เศรษฐกิจ BCG และเศรษฐกิจพิเศษ	ยุทธศาสตร์ที่ ๔ การพัฒนา เมือง
๒. ยุทธศาสตร์การพัฒนา ด้านเศรษฐกิจ	ยุทธศาสตร์ที่ ๒ ด้านการ สร้างความสามารถในการ แข่งขัน	หมวดหมู่ที่ ๑ ไทยเป็น ประเทศชั้นนำด้านสินค้า เกษตรและเกษตรแปรรูป มูลค่าสูง	ยุทธศาสตร์ที่ ๒ การ แก้ปัญหาความยากจนและ พัฒนาคุณภาพชีวิตผู้มี รายได้น้อยเพื่อลดความ เหลื่อมล้ำทางสังคม ยุทธศาสตร์ที่ ๓ สร้างความ เข้มแข็งฐานเศรษฐกิจ ภายในควบคู่กับการ แก้ปัญหา ทรัพยากรธรรมชาติและ สิ่งแวดล้อม	ยุทธศาสตร์ที่ ๑ การพัฒนา ขีดความสามารถในการ แข่งขันเกษตรอุตสาหกรรม และแปรรูป	ประเด็นการพัฒนานี้ ๑ ส่งเสริม พัฒนา และ ยกระดับด้านการเกษตร และเกษตรแปรรูปมูลค่าสูง	ยุทธศาสตร์ที่ ๓ การพัฒนา เศรษฐกิจ

ยุทธศาสตร์ อปท. (อบต.หินโคน) (พ.ศ.๒๕๖๖-๒๕๗๐)	ยุทธศาสตร์ชาติ ๒๐ ปี (พ.ศ.๒๕๖๑-๒๕๘๐)	แผนเศรษฐกิจ ฉบับที่ ๑๓ (พ.ศ.๒๕๖๖-๒๕๗๐)	ร่างกรอบแผนพัฒนา ภาคตะวันออกเฉียงเหนือ (พ.ศ.๒๕๖๖-๒๕๗๐)	แผนพัฒนากลุ่มจังหวัด ภาคตะวันออกเฉียงเหนือ ตอนล่าง ๑ (พ.ศ.๒๕๖๖-๒๕๗๐)	ยุทธศาสตร์ จังหวัดนครราชสีมา (พ.ศ.๒๕๖๖-๒๕๗๐)	ยุทธศาสตร์ อปท.ในเขต จังหวัดนครราชสีมา (พ.ศ.๒๕๖๖-๒๕๗๐)
๓. ยุทธศาสตร์การพัฒนา ด้านเกษตรอินทรีย์	ยุทธศาสตร์ที่ ๒ ด้านการ สร้างความสามารถในการ แข่งขัน	หมวดหมู่ที่ ๑ ไทยเป็น ประเทศชั้นนำด้านสินค้า เกษตรและเกษตรแปรรูป มูลค่าสูง	ยุทธศาสตร์ที่ ๒ การ แก้ปัญหาคาชาวมยากจนและ พัฒนาคุณภาพชีวิตผู้มี รายได้น้อยเพื่อลดความ เหลื่อมล้ำทางสังคม ยุทธศาสตร์ที่ ๓ สร้างความ เข้มแข็งฐานเศรษฐกิจ ภายในควบคู่กับการ แก้ปัญหา ทรัพยากรธรรมชาติและ สิ่งแวดล้อม	ยุทธศาสตร์ที่ ๑ การพัฒนา ขีดความสามารถในการ แข่งขันเกษตรอุตสาหกรรม และแปรรูป	ประเด็นการพัฒนาที่ ๑ ส่งเสริม พัฒนา และ ยกระดับด้านการเกษตร และเกษตรแปรรูปมูลค่าสูง	ยุทธศาสตร์ที่ ๓ การพัฒนา เศรษฐกิจ
๔. ยุทธศาสตร์การสร้าง สังคมให้มีความคุณภาพที่ดีและ อยู่ร่วมกันอย่างมีความสุข	ยุทธศาสตร์ที่ ๓ ด้านการ พัฒนาและเสริมสร้าง ศักยภาพทรัพยากรมนุษย์ ยุทธศาสตร์ที่ ๔ ด้านการ สร้างโอกาสและความเสมอ ภาคทางสังคม	หมวดหมู่ที่ ๔ ไทยเป็น ศูนย์กลางทางการแพทย์ และสุขภาพมูลค่าสูง หมวดหมู่ที่ ๙ ไทยมีความ จนข้ามรุ่นลดลง และมี ความคุ้มครองทางสังคมที่ เพียงพอ เหมาะสม หมวดหมู่ที่ ๑๒ ไทยมี กำลังคนสมรรถนะสูง มุ่ง เรียนรู้อย่างต่อเนื่อง ตอบ โจทย์การพัฒนาแห่ง อนาคต	ยุทธศาสตร์ที่ ๒ การ แก้ปัญหาคาชาวมยากจนและ พัฒนาคุณภาพชีวิตผู้มี รายได้น้อยเพื่อลดความ เหลื่อมล้ำทางสังคม	ยุทธศาสตร์ที่ ๒ การพัฒนา อุตสาหกรรมการท่องเที่ยว เพื่อสนับสนุนการท่องเที่ยว อารยธรรมขอม และ ผลิตภัณฑ์ใหม่	ประเด็นการพัฒนาที่ ๓ เสริมสร้างและพัฒนาคน ชุมชน เมือง และการ ยกระดับการบริหารจัดการ ภาครัฐเพื่อสังคม คุณภาพสูง	ยุทธศาสตร์ที่ ๒ การพัฒนา คุณภาพชีวิต

ยุทธศาสตร์ อปท. (อบต.หินโคน) (พ.ศ.๒๕๖๖-๒๕๗๐)	ยุทธศาสตร์ชาติ ๒๐ ปี (พ.ศ.๒๕๖๑-๒๕๘๐)	แผนเศรษฐกิจ ฉบับที่ ๑๓ (พ.ศ.๒๕๖๖-๒๕๗๐)	ร่างกรอบแผนพัฒนา ภาคตะวันออกเฉียงเหนือ (พ.ศ.๒๕๖๖-๒๕๗๐)	แผนพัฒนากลุ่มจังหวัด ภาคตะวันออกเฉียงเหนือ ตอนล่าง ๑ (พ.ศ.๒๕๖๖-๒๕๗๐)	ยุทธศาสตร์ จังหวัดนครราชสีมา (พ.ศ.๒๕๖๖-๒๕๗๐)	ยุทธศาสตร์ อปท.ในเขต จังหวัดนครราชสีมา (พ.ศ.๒๕๖๖-๒๕๗๐)
๕. ยุทธศาสตร์การอนุรักษ์ พัฒนาทรัพยากรธรรมชาติ และสิ่งแวดล้อมและ พลังงานเพื่อให้เกิดความ สมดุลยั่งยืน	ยุทธศาสตร์ที่ ๕ ด้านการ สร้างการเติบโตบนคุณภาพ ชีวิตที่เป็นมิตรต่อ สิ่งแวดล้อม	หมวดหมู่ที่ ๘ ไทยมีพื้นที่ และเมืองอัจฉริยะที่น่าอยู่ ปลอดภัย เติบโตได้อย่าง ยั่งยืน หมวดหมู่ที่ ๑๐ ไทยมี เศรษฐกิจหมุนเวียนและ สังคมคาร์บอนต่ำ	ยุทธศาสตร์ที่ ๓ สร้างความ เข้มแข็งฐานเศรษฐกิจ ภายในควบคู่กับการ แก้ปัญหาทรัพยากร ธรรมชาติและสิ่งแวดล้อม	ยุทธศาสตร์ที่ ๑ การพัฒนา ขีดความสามารถในการ แข่งขันเกษตรอุตสาหกรรม และแปรรูป	ประเด็นการพัฒนาที่ ๔ ยกระดับบริหารจัดการ ทรัพยากรธรรมชาติและ สิ่งแวดล้อมให้เกิดความ สมดุลและยั่งยืน	ยุทธศาสตร์ที่ ๔ การพัฒนา เมือง
๖. ยุทธศาสตร์การบริหาร ราชการตามหลักการ บริหารบ้านเมืองที่ดี	ยุทธศาสตร์ที่ ๖ ด้านการ ปรับสมดุลและพัฒนา ระบบการบริหารจัดการ ภาครัฐ	หมวดหมู่ที่ ๑๓ ไทยมี ภาครัฐที่ทันสมัย มีประสิทธิภาพ และตอบ โจทย์ประชาชน	ยุทธศาสตร์ที่ ๒ การ แก้ปัญหาความยากจนและ พัฒนาคุณภาพชีวิตผู้มี รายได้น้อยเพื่อลดความ เหลื่อมล้ำทางสังคม	ยุทธศาสตร์ที่ ๓ การ ส่งเสริมและพัฒนาการค้า การลงทุน และการค้า ชายแดน	ประเด็นการพัฒนาที่ ๕ ยกระดับด้านความมั่นคง ปลอดภัยในชีวิตและ ทรัพย์สินของประชาชน	ยุทธศาสตร์ที่ ๕ การพัฒนา ระบบการบริหารจัดการ ภาครัฐ

ยุทธศาสตร์ อปท. (อบต.หินโคน) (พ.ศ.๒๕๖๖-๒๕๗๐)	ยุทธศาสตร์ชาติ ๒๐ ปี (พ.ศ.๒๕๖๑-๒๕๘๐)	แผนเศรษฐกิจ ฉบับที่ ๑๓ (พ.ศ.๒๕๖๖-๒๕๗๐)	ร่างกรอบแผนพัฒนา ภาคตะวันออกเฉียงเหนือ (พ.ศ.๒๕๖๖-๒๕๗๐)	แผนพัฒนากลุ่มจังหวัด ภาคตะวันออกเฉียงเหนือ ตอนล่าง ๑ (พ.ศ.๒๕๖๖-๒๕๗๐)	ยุทธศาสตร์ จังหวัดนครราชสีมา (พ.ศ.๒๕๖๖-๒๕๗๐)	ยุทธศาสตร์ อปท.ในเขต จังหวัดนครราชสีมา (พ.ศ.๒๕๖๖-๒๕๗๐)
๗. ยุทธศาสตร์ตาม แผนการกระจายอำนาจ ให้แก่องค์กรปกครองส่วน ท้องถิ่นและแนวนโยบาย ของรัฐบาล ยุทธศาสตร์การ พัฒนาจังหวัดและนโยบาย ผู้บริหาร	ยุทธศาสตร์ที่ ๑ ด้านความ มั่นคง	หมวดหมู่ที่ ๑๑ ไทย สามารถลดความเสี่ยงและ ผลกระทบจากภัยธรรมชาติ และการเปลี่ยนแปลงสภาพ ภูมิอากาศ หมวดหมู่ที่ ๑๓ ไทยมี ภาครัฐที่ทันสมัย มีประสิทธิภาพ และตอบ โจทย์ประชาชน	ยุทธศาสตร์ที่ ๑ บริหาร จัดการน้ำให้เพียงพอต่อ การพัฒนาเศรษฐกิจและ คุณภาพชีวิตอย่างยั่งยืน	ยุทธศาสตร์ที่ ๓ การ ส่งเสริมและพัฒนาการค้า การลงทุน และการค้า ชายแดน	ประเด็นการพัฒนานี้ ๕ ยกระดับด้านความมั่นคง ปลอดภัยในชีวิตและ ทรัพย์สินของประชาชน	ยุทธศาสตร์ที่ ๕ การพัฒนา ระบบการบริหารจัดการ ภาครัฐ
๘. ยุทธศาสตร์ด้าน สวัสดิการสังคมและความ มั่นคงปลอดภัยในชีวิตและ ทรัพย์สิน	ยุทธศาสตร์ที่ ๑ ด้านความ มั่นคง ยุทธศาสตร์ที่ ๔ ด้านการ สร้างโอกาสและความเสมอ ภาคทางสังคม	หมวดหมู่ที่ ๙ ไทยมีความ ยากจนข้ามรุ่นลดลง และมี ความคุ้มครองทางสังคมที่ เพียงพอเหมาะสม หมวดหมู่ที่ ๑๑ ไทย สามารถลดความเสี่ยงและ ผลกระทบจากภัยธรรมชาติ และการเปลี่ยนแปลงสภาพ ภูมิอากาศ	ยุทธศาสตร์ที่ ๒ การ แก้ปัญหาความยากจนและ พัฒนาคุณภาพชีวิตผู้มี รายได้น้อยเพื่อลดความ เหลื่อมล้ำทางสังคม	ยุทธศาสตร์ที่ ๒ การพัฒนา อุตสาหกรรมการท่องเที่ยว เพื่อสนับสนุนการท่องเที่ยว อารยธรรมขอม และ ผลิตภัณฑ์ใหม่	ประเด็นการพัฒนานี้ ๓ เสริมสร้างและพัฒนาคน ชุมชน เมือง และการ ยกระดับการบริหารจัดการ ภาครัฐเพื่อสังคม คุณภาพสูง ประเด็นการพัฒนานี้ ๕ ยกระดับด้านความมั่นคง ปลอดภัยในชีวิตและ ทรัพย์สินของประชาชน	ยุทธศาสตร์ที่ ๑ ยุทธศาสตร์ โครงการตามแนวทาง พระราชดำริ ยุทธศาสตร์ที่ ๒ การพัฒนา คุณภาพชีวิต

ส่วนที่ ๓ การนำแผนพัฒนาท้องถิ่นไปสู่การปฏิบัติ

๓.๑ ยุทธศาสตร์การพัฒนาท้องถิ่นและยุทธศาสตร์ระดับมหภาคเพื่อนำไปสู่การปฏิบัติ

ที่	ยุทธศาสตร์ชาติ ๒๐ ปี (พ.ศ.๒๕๖๑-๒๕๘๐)	แผนเศรษฐกิจ ฉบับที่ ๑๓ (พ.ศ.๒๕๖๖-๒๕๗๐)	SDGs	ยุทธศาสตร์ จังหวัดนครราชสีมา (พ.ศ.๒๕๖๖-๒๕๗๐)	ยุทธศาสตร์ อปท.ในเขต จังหวัดนครราชสีมา (พ.ศ.๒๕๖๖-๒๕๗๐)	ยุทธศาสตร์ อปท. (อปท.หินโคน) (พ.ศ.๒๕๖๖-๒๕๗๐)	กลยุทธ์	แผนงาน	หน่วยงาน รับผิดชอบหลัก
๑.	ยุทธศาสตร์ชาติที่ ๒ ด้าน การสร้างความสามารถในการแข่งขัน	หมวดหมายที่ ๕ ไทยเป็น ประตูก้าการค้าการลงทุน และยุทธศาสตร์ทางโล จิสติกส์ที่สำคัญของ ภูมิภาค	เป้าหมายที่ ๙ สร้าง โครงสร้างพื้นฐานที่มี ความทนทาน ส่งเสริมการ พัฒนาอุตสาหกรรมที่ ครอบคลุมและยั่งยืน และ ส่งเสริมนวัตกรรม	ประเด็นการพัฒนาที่ ๒ ส่งเสริมพัฒนา โครงสร้าง พื้นฐาน เพื่อยกระดับ เศรษฐกิจ การท่องเที่ยว การค้า การลงทุน อุตสาหกรรม เศรษฐกิจ BCG และเศรษฐกิจพิเศษ	ยุทธศาสตร์ที่ ๔ การ พัฒนาเมือง	๑. ยุทธศาสตร์การพัฒนา ด้านโครงสร้างพื้นฐาน	๑.๑ กลยุทธ์ การ จัดให้มี บำรุงรักษา ทางบก ทางน้ำ ทาง ระบายน้ำและ ปรับปรุงบำรุงรักษา ๑.๒ กลยุทธ์ การ ขยายเขตไฟฟ้าและ ไฟฟ้าเพื่อการเกษตร และการก่อสร้างอื่น ๑.๓ กลยุทธ์ การ สาธารณูปโภค – สาธารณูปการ	- แผนงาน อุตสาหกรรม และการโยธา - แผนงานเคหะ และชุมชน - แผนงาน อุตสาหกรรม และการโยธา	กองช่าง กองช่าง กองช่าง

ที่	ยุทธศาสตร์ชาติ ๒๐ ปี (พ.ศ.๒๕๖๑-๒๕๘๐)	แผนเศรษฐกิจ ฉบับที่ ๑๓ (พ.ศ.๒๕๖๖-๒๕๗๐)	SDGs	ยุทธศาสตร์ จังหวัดนครราชสีมา (พ.ศ.๒๕๖๖-๒๕๗๐)	ยุทธศาสตร์ อปท.ในเขต จังหวัดนครราชสีมา (พ.ศ.๒๕๖๖-๒๕๗๐)	ยุทธศาสตร์ อปท. (อบต.หินโคน) (พ.ศ.๒๕๖๖-๒๕๗๐)	กลยุทธ์	แผนงาน	หน่วยงาน รับผิดชอบหลัก
๒.	ยุทธศาสตร์ที่ ๒ ด้านการ สร้างความสามารถในการ แข่งขัน	หมุดหมายที่ ๑ ไทยเป็น ประเทศชั้นนำด้านสินค้า เกษตรและเกษตรแปรรูป มูลค่าสูง	เป้าหมายที่ ๒ ยุติความหิว โหย บรรลุความมั่นคงทาง อาหารและยกระดับ โภชนาการ และส่งเสริม เกษตรกรรมที่ยั่งยืน	ประเด็นการพัฒนาที่ ๑ ส่งเสริม พัฒนา และ ยกระดับด้านการเกษตร และเกษตรแปรรูปมูลค่า สูง	ยุทธศาสตร์ที่ ๓ การ พัฒนาเศรษฐกิจ	๒. ยุทธศาสตร์การพัฒนา ด้านเศรษฐกิจ	๒.๑ กลยุทธ์ การ พัฒนาและส่งเสริม ศักยภาพและขีด ความสามารถในการ เพิ่มผลผลิตทาง การเกษตร ๒.๒ กลยุทธ์ ส่งเสริม สนับสนุนพัฒนาการ ด้านสาธารณสุข ๒.๓ กลยุทธ์ การ ส่งเสริมและเพิ่ม ทักษะอาชีพของ ครัวเรือนและกลุ่ม อาชีพ	- - แผนงานสร้าง ความเข้มแข็งของ ชุมชน	สำนักปลัด

ที่	ยุทธศาสตร์ชาติ ๒๐ ปี (พ.ศ.๒๕๖๑-๒๕๘๐)	แผนเศรษฐกิจ ฉบับที่ ๑๓ (พ.ศ.๒๕๖๖-๒๕๗๐)	SDGs	ยุทธศาสตร์ จังหวัดนครราชสีมา (พ.ศ.๒๕๖๖-๒๕๗๐)	ยุทธศาสตร์ อปท.ในเขต จังหวัดนครราชสีมา (พ.ศ.๒๕๖๖-๒๕๗๐)	ยุทธศาสตร์ อปท. (อบต.หินโคน) (พ.ศ.๒๕๖๖-๒๕๗๐)	กลยุทธ์	แผนงาน	หน่วยงาน รับผิดชอบหลัก
๔.	ยุทธศาสตร์ที่ ๓ ด้านการ พัฒนาและเสริมสร้าง ศักยภาพทรัพยากรมนุษย์ ยุทธศาสตร์ที่ ๔ ด้านการ สร้างโอกาสและความเสมอ ภาคทางสังคม	หมุดหมายที่ ๔ ไทยเป็น ศูนย์กลางทางการแพทย์ และสุขภาพมูลค่าสูง หมุดหมายที่ ๙ ไทยมี ความจนข้ามรุ่นลดลง และมีความคุ้มครองทาง สังคมที่เพียงพอ เหมาะสม หมุดหมายที่ ๑๒ ไทยมี กำลังคนสมรรถนะสูง มุ่ง เรียนรู้อย่างต่อเนื่อง ตอบ โจทย์การพัฒนาแห่ง อนาคต	เป้าหมายที่ ๓ สร้าง หลักประกันว่าคนมีชีวิตที่ มีสุขภาพดีและส่งเสริม สวัสดิภาพสำหรับทุกคน ในทุกวัย เป้าหมายที่ ๔ สร้างหลักประกันว่าทุกคน มีการศึกษาที่มีคุณภาพ อย่างครอบคลุมและเท่า เทียม และสนับสนุน โอกาสในการเรียนรู้ตลอด ชีวิต เป้าหมายที่ ๕ บรรลุความ เสมอภาคระหว่างเพศและ ให้อำนาจของผู้หญิงและ เด็กหญิงทุกคน	ประเด็นการพัฒนาที่ ๓ เสริมสร้างและพัฒนาคน ชุมชน เมือง และการ ยกระดับการบริหาร จัดการภาครัฐเพื่อสังคม คุณภาพสูง	ยุทธศาสตร์ที่ ๒ การ พัฒนาคุณภาพชีวิต	๔. ยุทธศาสตร์การสร้าง สังคมให้มีคุณภาพที่ดีและ อยู่ร่วมกันอย่างมีความสุข	๔.๑ กลยุทธ์การ พัฒนาด้านคุณธรรม จริยธรรมและ วัฒนธรรมประเพณี ท้องถิ่น ๔.๒ กลยุทธ์การ พัฒนาการจัด การศึกษาให้มีความ พร้อมทั้งกายภาพ และเทคโนโลยี ๔.๓ กลยุทธ์การ พัฒนา การ สาธารณสุข การ สร้างสุขภาพ การ รักษาพยาบาล การ ป้องกันและฟื้นฟู สุขภาพประชาชน	- แผนงานศาสนา วัฒนธรรมและ นันทนาการ - แผนงาน การศึกษา - แผนงาน สาธารณสุข - แผนงานงบกลาง	กองการศึกษาฯ กองการศึกษาฯ กองสวัสดิการ สังคม สำนักปลัด

ที่	ยุทธศาสตร์ชาติ ๒๐ ปี (พ.ศ.๒๕๖๑-๒๕๘๐)	แผนเศรษฐกิจ ฉบับที่ ๑๓ (พ.ศ.๒๕๖๖-๒๕๗๐)	SDGs	ยุทธศาสตร์ จังหวัดนครราชสีมา (พ.ศ.๒๕๖๖-๒๕๗๐)	ยุทธศาสตร์ อปท.ในเขต จังหวัดนครราชสีมา (พ.ศ.๒๕๖๖-๒๕๗๐)	ยุทธศาสตร์ อปท. (อบต.หินโคน) (พ.ศ.๒๕๖๖-๒๕๗๐)	กลยุทธ์	แผนงาน	หน่วยงาน รับผิดชอบหลัก
๕.	ยุทธศาสตร์ที่ ๕ ด้านการ สร้างการเติบโตบน คุณภาพชีวิตที่เป็นมิตรต่อ สิ่งแวดล้อม	หมวดหมู่ที่ ๘ ไทยมี พื้นที่และเมืองอัจฉริยะที่ น่าอยู่ ปลอดภัย เติบโตได้ อย่างยั่งยืน หมวดหมู่ที่ ๑๐ ไทยมี เศรษฐกิจหมุนเวียนและ สังคมคาร์บอนต่ำ	เป้าหมายที่ ๑๔ อนุรักษ์และใช้ ประโยชน์จาก มหาสมุทร ทะเลและ ทรัพยากรทางทะเล อย่างยั่งยืน เพื่อการ พัฒนาที่ยั่งยืน	ประเด็นการพัฒนาที่ ๔ ยกระดับบริหารจัดการ ทรัพยากรธรรมชาติและ สิ่งแวดล้อมให้เกิดความ สมดุลและยั่งยืน	ยุทธศาสตร์ที่ ๔ การพัฒนา เมือง	๕. ยุทธศาสตร์การอนุรักษ์ พัฒนาทรัพยากรธรรมชาติ และสิ่งแวดล้อมและ พลังงานเพื่อให้เกิดความ สมดุลยั่งยืน	๕.๑ กลยุทธ์สร้าง จิตสำนึกและตระหนัก ถึงการจัดการ ทรัพยากรธรรมชาติ และสิ่งแวดล้อม ๕.๒ กลยุทธ์การพัฒนา จัดการสิ่งแวดล้อมและ มลพิษต่างๆในท้องถิ่น และชุมชน ๕.๓ กลยุทธ์การ รณรงค์การกำจัดขยะ มูลฝอยในชุมชนและ การประหยัดพลังงาน ๕.๔ กลยุทธ์การพัฒนา สนับสนุนและส่งเสริม การใช้พลังงานทดแทน และวัสดุประหยัด พลังงาน	- แผนงาน การเกษตร - - แผนงานเคหะ ชุมชน -	สำนักปลัด กองสวัสดิการ สังคม

ที่	ยุทธศาสตร์ชาติ ๒๐ ปี (พ.ศ.๒๕๖๑-๒๕๘๐)	แผนเศรษฐกิจ ฉบับที่ ๑๓ (พ.ศ.๒๕๖๖-๒๕๗๐)	SDGs	ยุทธศาสตร์ จังหวัดนครราชสีมา (พ.ศ.๒๕๖๖-๒๕๗๐)	ยุทธศาสตร์ อปท.ในเขต จังหวัดนครราชสีมา (พ.ศ.๒๕๖๖-๒๕๗๐)	ยุทธศาสตร์ อปท. (อบต.หินโคน) (พ.ศ.๒๕๖๖-๒๕๗๐)	กลยุทธ์	แผนงาน	หน่วยงาน รับผิดชอบหลัก
๖.	ยุทธศาสตร์ที่ ๖ ด้านการ ปรับสมดุลและพัฒนา ระบบการบริหารจัดการ ภาครัฐ	หมุดหมายที่ ๑๓ ไทยมี ภาครัฐที่ทันสมัย มีประสิทธิภาพ และตอบ โจทย์ประชาชน	เป้าหมายที่ ๑๖ ส่งเสริม สังคมที่สงบสุขและ ครอบคลุม เพื่อการพัฒนา ที่ยั่งยืน ให้ทุกคนเข้าถึง ความยุติธรรม และสร้าง สถาบันที่มีประสิทธิผล รับผิดชอบ และ ครอบคลุมในทุกระดับ	ประเด็นการพัฒนาที่ ๕ ยกระดับด้านความมั่นคง ปลอดภัยในชีวิตและ ทรัพย์สินของประชาชน	ยุทธศาสตร์ที่ ๕ การ พัฒนา ระบบการบริหารจัดการ ภาครัฐ	๖. ยุทธศาสตร์การบริหาร ราชการตามหลักการ บริหารบ้านเมืองที่ดี	๖.๑ กลยุทธ์ส่งเสริม ศักยภาพของท้องถิ่น ในทุกๆด้านตาม หลักการบริหาร บ้านเมืองที่ดี ๖.๒ กลยุทธ์ส่งเสริม ศักยภาพของ บุคลากรและองค์กร ให้มีขีดความสามารถ ในการพัฒนา ๖.๓ กลยุทธ์ส่งเสริม ระบบบริการ ประชาชน ๖.๔ กลยุทธ์พัฒนา และจัดระเบียบชุมชน	- แผนงาน บริหารงาน ทั่วไป - แผนงาน บริหารงาน ทั่วไป - แผนงาน บริหารงาน ทั่วไป	สำนักปลัด สำนักปลัด สำนักปลัด สำนักปลัด

ที่	ยุทธศาสตร์ชาติ ๒๐ ปี (พ.ศ.๒๕๖๑-๒๕๘๐)	แผนเศรษฐกิจ ฉบับที่ ๑๓ (พ.ศ.๒๕๖๖-๒๕๗๐)	SDGs	ยุทธศาสตร์ จังหวัดนครราชสีมา (พ.ศ.๒๕๖๖-๒๕๗๐)	ยุทธศาสตร์ อปท. ในเขตจังหวัด นครราชสีมา (พ.ศ.๒๕๖๖-๒๕๗๐)	ยุทธศาสตร์ อปท. (อบต.หินโคน) (พ.ศ.๒๕๖๖-๒๕๗๐)	กลยุทธ์	แผนงาน	หน่วยงาน รับผิดชอบหลัก
๗.	ยุทธศาสตร์ที่ ๑ ด้าน ความมั่นคง	หมวดหมู่ที่ ๑๑ ไทย สามารถลดความเสี่ยงและ ผลกระทบจากภัย ธรรมชาติและการ เปลี่ยนแปลงสภาพ ภูมิอากาศ	เป้าหมายที่ ๑ ยุติ ความยากจนทุก รูปแบบในทุกที่ เป้าหมายที่ ๑๖ ส่งเสริมสังคมที่สงบ สุข เพื่อการพัฒนาที่ ยั่งยืน ให้ทุกคนเข้าถึง ความยุติธรรม และ สร้างสถาบันที่มี ประสิทธิภาพ รับผิดชอบ และ ครอบคลุมในทุก ระดับ	ประเด็นการพัฒนาที่ ๕ ยกระดับด้านความมั่นคง ปลอดภัยในชีวิตและ ทรัพย์สินของประชาชน	ยุทธศาสตร์ที่ ๕ การ พัฒนาระบบการบริหาร จัดการภาครัฐ	๗. ยุทธศาสตร์ตาม แผนการกระจายอำนาจ ให้แก่องค์กรปกครองส่วน ท้องถิ่นและแนวนโยบาย ของรัฐบาล ยุทธศาสตร์ การพัฒนาจังหวัดและ นโยบายผู้บริหาร	๗.๑ กลยุทธ์การพัฒนา ภารกิจการถ่ายโอนจาก หน่วยงานอื่น ๗.๒ กลยุทธ์การพัฒนา ส่งเสริมให้ชุมชนเข้มแข็ง ห่างไกลจากยาเสพติดและ อบายมุข ๗.๓ กลยุทธ์การพัฒนา ส่งเสริมให้ประชาชนมี คุณภาพชีวิตที่ดี ๗.๔ กลยุทธ์การพัฒนา ส่งเสริมให้ประชาชนมี ความปลอดภัยในชีวิตและ ทรัพย์สิน ๗.๕ กลยุทธ์การพัฒนา ส่งเสริมให้ประชาชนเข้าถึง บริการสาธารณสุข ๗.๖ กลยุทธ์การพัฒนา ส่งเสริมและสนับสนุน แนวนโยบายของรัฐบาล	- - แผนงานสร้าง ความเข้มแข็งของ ชุมชน - แผนงานสร้าง ความเข้มแข็งของ ชุมชน - - แผนงานสร้าง ความเข้มแข็งของ ชุมชน	สำนักปลัด สำนักปลัด สำนักปลัด

ที่	ยุทธศาสตร์ชาติ ๒๐ ปี (พ.ศ.๒๕๖๑-๒๕๘๐)	แผนเศรษฐกิจ ฉบับที่ ๑๓ (พ.ศ.๒๕๖๖-๒๕๗๐)	SDGs	ยุทธศาสตร์ จังหวัดนครราชสีมา (พ.ศ.๒๕๖๖-๒๕๗๐)	ยุทธศาสตร์ อปท. ในเขตจังหวัด นครราชสีมา (พ.ศ.๒๕๖๖-๒๕๗๐)	ยุทธศาสตร์ อปท. (อบต.หินโคน) (พ.ศ.๒๕๖๖-๒๕๗๐)	กลยุทธ์	แผนงาน	หน่วยงาน รับผิดชอบ หลัก
๘.	<ul style="list-style-type: none"> - ยุทธศาสตร์ที่ ๑ ด้านความมั่นคง - ยุทธศาสตร์ที่ ๔ ด้านการสร้างโอกาสและความเสมอภาคทางสังคม 	<ul style="list-style-type: none"> - หมายเหตุที่ ๙ ไทยมีความยากจนข้ามรุ่นลดลง และมีความคุ้มครองทางสังคมที่เพียงพอเหมาะสม - หมายเหตุที่ ๑๑ ไทยสามารถลดความเสี่ยงและผลกระทบจากภัยธรรมชาติและการเปลี่ยนแปลงสภาพภูมิอากาศ 	<ul style="list-style-type: none"> - เป้าหมายที่ ๓ สร้างหลักประกันว่าคนมีชีวิตที่มีสุขภาพดีและส่งเสริมสวัสดิภาพสำหรับทุกคนในทุกวัย - เป้าหมายที่ ๑๑ ทำให้เมืองและการตั้งถิ่นฐานของมนุษย์มีความปลอดภัยทั่วถึง พร้อมรับการเปลี่ยนแปลงและยั่งยืน 	<ul style="list-style-type: none"> - ประเด็นการพัฒนาที่ ๓ เสริมสร้างและพัฒนาคนชุมชน เมือง และการยกระดับการบริหารจัดการภาครัฐเพื่อสังคมคุณภาพสูง - ประเด็นการพัฒนาที่ ๕ ยกระดับด้านความมั่นคงปลอดภัยในชีวิตและทรัพย์สินของประชาชน 	<ul style="list-style-type: none"> - ยุทธศาสตร์ที่ ๑ ยุทธศาสตร์โครงการตามแนวทางพระราชดำริ - ยุทธศาสตร์ที่ ๒ การพัฒนาคุณภาพชีวิต 	๘. ยุทธศาสตร์ด้านสวัสดิการสังคมและความมั่นคงปลอดภัยในชีวิตและทรัพย์สิน	<ul style="list-style-type: none"> ๘.๑ กลยุทธ์พัฒนาคุณภาพชีวิตผู้สูงอายุอย่างทั่วถึง ๘.๒ กลยุทธ์การสังคมสงเคราะห์การพัฒนาคุณภาพชีวิตเด็ก สตรี คนชรา ผู้ด้อยโอกาส ๘.๓ กลยุทธ์ส่งเสริมสนับสนุนและพัฒนาคุณภาพชีวิตของคนทุกเพศทุกวัย ตั้งแต่แรกเกิด วัยเด็ก วัยรุ่น วัยทำงานและวัยชรา ๘.๔ กลยุทธ์การป้องกันและบรรเทาสาธารณภัย/ความมั่นคงปลอดภัยในชีวิตและทรัพย์สิน/ลดอุบัติเหตุจากรถทั้งทางบกและทางน้ำ ๘.๕ กลยุทธ์เสริมสร้างความเข้มแข็งของชุมชนในด้านความมั่นคงและปลอดภัยโดยส่งเสริมและสนับสนุนบทบาทการทำหน้าที่ของตำรวจบ้าน/เจ้าหน้าที่อปพร. 	<ul style="list-style-type: none"> - แผนงานสังคมสงเคราะห์ - แผนงานงบกลาง - แผนงานสร้างความเข้มแข็งของชุมชน - แผนงานการรักษาความสงบภายใน - แผนงานการรักษาความสงบภายใน 	<ul style="list-style-type: none"> กองสวัสดิการสังคม กองสวัสดิการสังคม สำนักปลัด สำนักปลัด สำนักปลัด

ส่วนที่ ๓ การนำแผนพัฒนาท้องถิ่นไปสู่การปฏิบัติ

๓.๒ บัญชีสรุปโครงการพัฒนา

บัญชีสรุปโครงการพัฒนา

แผนพัฒนาท้องถิ่น (พ.ศ.๒๕๖๖ - ๒๕๗๐)

องค์การบริหารส่วนตำบลหินโคน อำเภอจักราช จังหวัดนครราชสีมา

แบบ ผ. ๐๑

ยุทธศาสตร์	ปี ๒๕๖๖		ปี ๒๕๖๗		ปี ๒๕๖๘		ปี ๒๕๖๙		ปี ๒๕๗๐		รวม ๕ ปี	
	จำนวนโครงการ	งบประมาณ (บาท)	จำนวนโครงการ	งบประมาณ (บาท)	จำนวนโครงการ	งบประมาณ (บาท)	จำนวนโครงการ	งบประมาณ (บาท)	จำนวนโครงการ	งบประมาณ (บาท)	จำนวนโครงการ	งบประมาณ (บาท)
๑.) ยุทธศาสตร์การพัฒนาด้านโครงสร้างพื้นฐาน ๑.๑ กลยุทธ์ การจัดทำมีบำรุงรักษาทางบก ทางน้ำ ทางระบายน้ำและปรับปรุงบำรุงรักษา - แผนงานอุตสาหกรรมและการโยธา	๔	๖,๐๕๐,๐๐๐	๒	๒๐,๐๐๐	๕๐	๒๕,๕๒๐,๙๖๔	๕๐	๒๕,๕๒๐,๙๖๔	๕๐	๒๕,๕๒๐,๙๖๔	๑๕๖	๘๒,๖๓๒,๘๙๒
รวม	๔	๖,๐๕๐,๐๐๐	๒	๒๐,๐๐๐	๕๐	๒๕,๕๒๐,๙๖๔	๕๐	๒๕,๕๒๐,๙๖๔	๕๐	๒๕,๕๒๐,๙๖๔	๑๕๖	๘๒,๖๓๒,๘๙๒
๑.๒ กลยุทธ์ การขยายเขตไฟฟ้าและไฟฟ้าเพื่อการเกษตรและการก่อสร้างอื่น - แผนงานเคหะและชุมชน	๑	๒๐๐,๐๐๐	๑	๒๐๐,๐๐๐	๑	๒๐๐,๐๐๐	๑	๒๐๐,๐๐๐	๑	๒๐๐,๐๐๐	๕	๑,๐๐๐,๐๐๐
รวม	๑	๒๐๐,๐๐๐	๑	๒๐๐,๐๐๐	๑	๒๐๐,๐๐๐	๑	๒๐๐,๐๐๐	๑	๒๐๐,๐๐๐	๕	๑,๐๐๐,๐๐๐
๑.๓ กลยุทธ์ การสาธารณูปโภค - สาธารณูปการ แผนงาน -	-	-	-	-	-	-	-	-	-	-	-	-
รวม	-	-	-	-	-	-	-	-	-	-	-	-

ยุทธศาสตร์	ปี ๒๕๖๖		ปี ๒๕๖๗		ปี ๒๕๖๘		ปี ๒๕๖๙		ปี ๒๕๗๐		รวม ๕ ปี	
	จำนวนโครงการ	งบประมาณ (บาท)	จำนวนโครงการ	งบประมาณ (บาท)	จำนวนโครงการ	งบประมาณ (บาท)	จำนวนโครงการ	งบประมาณ (บาท)	จำนวนโครงการ	งบประมาณ (บาท)	จำนวนโครงการ	งบประมาณ (บาท)
๒.) ยุทธศาสตร์การพัฒนาด้านเศรษฐกิจ ๒.๑ กลยุทธ์ การพัฒนาและส่งเสริมศักยภาพและขีดความสามารถในการเพิ่มผลผลิตทางการเกษตร แผนงาน -	-	-	-	-	-	-	-	-	-	-	-	-
รวม	-	-	-	-	-	-	-	-	-	-	-	-
๒.๒ กลยุทธ์ ส่งเสริมสนับสนุนพัฒนาการด้านสาธารณสุข แผนงาน -	-	-	-	-	-	-	-	-	-	-	-	-
รวม	-	-	-	-	-	-	-	-	-	-	-	-
๒.๓ กลยุทธ์ การส่งเสริมและเพิ่มทักษะอาชีพของครัวเรือนและกลุ่มอาชีพ - แผนงานสร้างความเข้มแข็งของชุมชน	๔	๘๙,๐๐๐	๔	๘๙,๐๐๐	๔	๘๙,๐๐๐	๔	๘๙,๐๐๐	๔	๘๙,๐๐๐	๒๐	๔๔๕,๐๐๐
รวม	๔	๘๙,๐๐๐	๔	๘๙,๐๐๐	๔	๘๙,๐๐๐	๔	๘๙,๐๐๐	๔	๘๙,๐๐๐	๒๐	๔๔๕,๐๐๐

ยุทธศาสตร์	ปี ๒๕๖๖		ปี ๒๕๖๗		ปี ๒๕๖๘		ปี ๒๕๖๙		ปี ๒๕๗๐		รวม ๕ ปี	
	จำนวนโครงการ	งบประมาณ (บาท)	จำนวนโครงการ	งบประมาณ (บาท)	จำนวนโครงการ	งบประมาณ (บาท)	จำนวนโครงการ	งบประมาณ (บาท)	จำนวนโครงการ	งบประมาณ (บาท)	จำนวนโครงการ	งบประมาณ (บาท)
๓.) ยุทธศาสตร์ด้านการพัฒนาเกษตรอินทรีย์												
๓.๑ กลยุทธ์การพัฒนาเกษตรอินทรีย์ตามแนวพระราชดำริเศรษฐกิจพอเพียง - แผนงานการเกษตร	๓	๑๕๐,๐๐๐	๓	๑๕๐,๐๐๐	๓	๑๕๐,๐๐๐	๓	๑๕๐,๐๐๐	๓	๑๕๐,๐๐๐	๑๕	๗๕๐,๐๐๐
รวม	๓	๑๕๐,๐๐๐	๓	๑๕๐,๐๐๐	๓	๑๕๐,๐๐๐	๓	๑๕๐,๐๐๐	๓	๑๕๐,๐๐๐	๑๕	๗๕๐,๐๐๐
๓.๒ กลยุทธ์การพัฒนาระบบและเพิ่มประสิทธิภาพการผลิต/ผลผลิตด้านเกษตรอินทรีย์ - แผนงานการเกษตร	๔	๑๓๔,๐๐๐	๔	๑๓๔,๐๐๐	๔	๑๓๔,๐๐๐	๔	๑๓๔,๐๐๐	๔	๑๓๔,๐๐๐	๒๐	๖๗๐,๐๐๐
รวม	๔	๑๓๔,๐๐๐	๔	๑๓๔,๐๐๐	๔	๑๓๔,๐๐๐	๔	๑๓๔,๐๐๐	๔	๑๓๔,๐๐๐	๒๐	๖๗๐,๐๐๐
๓.๓ กลยุทธ์การสนับสนุนส่งเสริมให้มีการรวมกลุ่มเกษตรอินทรีย์ การส่งเสริมให้มีการรวมกลุ่มเกษตรกร แผนงาน -	-	-	-	-	-	-	-	-	-	-	-	-
รวม	-	-	-	-	-	-	-	-	-	-	-	-
๓.๔ กลยุทธ์การพัฒนาการบริหารจัดการน้ำเพื่อการเกษตร แผนงาน -	-	-	-	-	-	-	-	-	-	-	-	-
รวม	-	-	-	-	-	-	-	-	-	-	-	-
๓.๕ กลยุทธ์การพัฒนาส่งเสริมปรับปรุงบำรุงดินให้มีความเหมาะสมในการผลิตสินค้าเกษตร แผนงาน -	-	-	-	-	-	-	-	-	-	-	-	-
รวม	-	-	-	-	-	-	-	-	-	-	-	-

ยุทธศาสตร์	ปี ๒๕๖๖		ปี ๒๕๖๗		ปี ๒๕๖๘		ปี ๒๕๖๙		ปี ๒๕๗๐		รวม ๕ ปี	
	จำนวนโครงการ	งบประมาณ (บาท)	จำนวนโครงการ	งบประมาณ (บาท)	จำนวนโครงการ	งบประมาณ (บาท)	จำนวนโครงการ	งบประมาณ (บาท)	จำนวนโครงการ	งบประมาณ (บาท)	จำนวนโครงการ	งบประมาณ (บาท)
๔.) ยุทธศาสตร์ด้านการสร้างสังคมให้มีคุณภาพที่ดีและอยู่ร่วมกันอย่างมีความสุข ๔.๑ กลยุทธ์การพัฒนาด้านคุณธรรมจริยธรรมและวัฒนธรรมประเพณีท้องถิ่น - แผนงานศาสนาวัฒนธรรมและนันทนาการ	๑๓	๙๒๐,๐๐๐	๑๓	๙๒๐,๐๐๐	๑๓	๙๒๐,๐๐๐	๑๓	๙๒๐,๐๐๐	๑๓	๙๒๐,๐๐๐	๖๕	๔,๖๐๐,๐๐๐
รวม	๑๓	๙๒๐,๐๐๐	๑๓	๙๒๐,๐๐๐	๑๓	๙๒๐,๐๐๐	๑๓	๙๒๐,๐๐๐	๑๓	๙๒๐,๐๐๐	๖๕	๔,๖๐๐,๐๐๐
๔.๒ กลยุทธ์การพัฒนาการจัดการศึกษาให้มีความพร้อมทั้งกายภาพและเทคโนโลยี - แผนงานการศึกษา	๒๑	๔,๓๘๘,๘๙๖	๒๑	๔,๓๘๘,๘๙๖	๒๑	๔,๓๘๘,๘๙๖	๒๑	๔,๓๘๘,๘๙๖	๒๑	๔,๓๘๘,๘๙๖	๑๐๕	๒๑,๙๔๔,๔๘๐
รวม	๒๑	๔,๓๘๘,๘๙๖	๒๑	๔,๓๘๘,๘๙๖	๒๑	๔,๓๘๘,๘๙๖	๒๑	๔,๓๘๘,๘๙๖	๒๑	๔,๓๘๘,๘๙๖	๑๐๕	๒๑,๙๔๔,๔๘๐
๔.๓ กลยุทธ์การพัฒนา การสาธารณสุข การสร้างสุขภาพ การรักษาพยาบาล การป้องกันและฟื้นฟูสุขภาพประชาชน - แผนงานสาธารณสุข - แผนงานงบกลาง	๕ ๓	๔๘๐,๐๐๐ ๗๕๕,๐๐๐	๕ ๓	๔๘๐,๐๐๐ ๗๕๕,๐๐๐	๕ ๓	๔๘๐,๐๐๐ ๗๕๕,๐๐๐	๕ ๓	๔๘๐,๐๐๐ ๗๕๕,๐๐๐	๕ ๓	๔๘๐,๐๐๐ ๗๕๕,๐๐๐	๒๕ ๑๕	๒,๔๐๐,๐๐๐ ๓,๗๗๕,๐๐๐
รวม	๘	๑,๒๓๕,๐๐๐	๘	๑,๒๓๕,๐๐๐	๘	๑,๒๓๕,๐๐๐	๘	๑,๒๓๕,๐๐๐	๘	๑,๒๓๕,๐๐๐	๔๐	๖,๑๗๕,๐๐๐

ยุทธศาสตร์	ปี ๒๕๖๖		ปี ๒๕๖๗		ปี ๒๕๖๘		ปี ๒๕๖๙		ปี ๒๕๗๐		รวม ๕ ปี	
	จำนวนโครงการ	งบประมาณ (บาท)	จำนวนโครงการ	งบประมาณ (บาท)	จำนวนโครงการ	งบประมาณ (บาท)	จำนวนโครงการ	งบประมาณ (บาท)	จำนวนโครงการ	งบประมาณ (บาท)	จำนวนโครงการ	งบประมาณ (บาท)
๕.) ยุทธศาสตร์ด้านการอนุรักษ์ทรัพยากรธรรมชาติและสิ่งแวดล้อม ๕.๑ กลยุทธ์สร้างจิตสำนึกและตระหนักถึงการจัดการทรัพยากรธรรมชาติและสิ่งแวดล้อม - แผนงานการเกษตร	๓	๘๐,๐๐๐	๓	๘๐,๐๐๐	๓	๘๐,๐๐๐	๓	๘๐,๐๐๐	๓	๘๐,๐๐๐	๑๕	๔๐๐,๐๐๐
รวม	๓	๘๐,๐๐๐	๓	๘๐,๐๐๐	๓	๘๐,๐๐๐	๓	๘๐,๐๐๐	๓	๘๐,๐๐๐	๑๕	๔๐๐,๐๐๐
๕.๒ กลยุทธ์การพัฒนาจัดการสิ่งแวดล้อมและมลพิษต่างๆ ในท้องถิ่นและชุมชน แผนงาน -	-	-	-	-	-	-	-	-	-	-	-	-
รวม	-	-	-	-	-	-	-	-	-	-	-	-
๕.๓ กลยุทธ์การรณรงค์การกำจัดขยะมูลฝอยในชุมชนและการประหยัดพลังงาน - แผนงานเคหะชุมชน	๓	๔๒๐,๐๐๐	๓	๔๒๐,๐๐๐	๓	๔๒๐,๐๐๐	๓	๔๒๐,๐๐๐	๓	๔๒๐,๐๐๐	๑๕	๒,๑๐๐,๐๐๐
รวม	๓	๔๒๐,๐๐๐	๓	๔๒๐,๐๐๐	๓	๔๒๐,๐๐๐	๓	๔๒๐,๐๐๐	๓	๔๒๐,๐๐๐	๑๕	๒,๑๐๐,๐๐๐
๕.๔ กลยุทธ์การพัฒนาสนับสนุนและส่งเสริมการใช้พลังงานทดแทนและวัสดุประหยัดพลังงาน แผนงาน -	-	-	-	-	-	-	-	-	-	-	-	-
รวม	-	-	-	-	-	-	-	-	-	-	-	-

ยุทธศาสตร์	ปี ๒๕๖๖		ปี ๒๕๖๗		ปี ๒๕๖๘		ปี ๒๕๖๙		ปี ๒๕๗๐		รวม ๕ ปี	
	จำนวนโครงการ	งบประมาณ (บาท)	จำนวนโครงการ	งบประมาณ (บาท)	จำนวนโครงการ	งบประมาณ (บาท)	จำนวนโครงการ	งบประมาณ (บาท)	จำนวนโครงการ	งบประมาณ (บาท)	จำนวนโครงการ	งบประมาณ (บาท)
๖.) ยุทธศาสตร์ด้านการบริหารจัดการบ้านเมืองที่ดี ๖.๑ กลยุทธ์ส่งเสริมศักยภาพของท้องถิ่นในทุกๆด้านตามหลักการ บริหารบ้านเมืองที่ดี - แผนงานบริหารงานทั่วไป	๓	๔๒,๐๐๐	๓	๔๒,๐๐๐	๓	๔๒,๐๐๐	๓	๔๒,๐๐๐	๓	๔๒,๐๐๐	๑๕	๒๑๐,๐๐๐
รวม	๓	๔๒,๐๐๐	๓	๔๒,๐๐๐	๓	๔๒,๐๐๐	๓	๔๒,๐๐๐	๓	๔๒,๐๐๐	๑๕	๒๑๐,๐๐๐
๖.๒ กลยุทธ์ส่งเสริมศักยภาพของบุคลากรและองค์กรให้มีขีด ความสามารถในการพัฒนา - แผนงานบริหารงานทั่วไป	๕	๔๕๐,๐๐๐	๕	๔๕๐,๐๐๐	๕	๔๕๐,๐๐๐	๕	๔๕๐,๐๐๐	๕	๔๕๐,๐๐๐	๒๕	๒,๒๕๐,๐๐๐
รวม	๕	๔๕๐,๐๐๐	๕	๔๕๐,๐๐๐	๕	๔๕๐,๐๐๐	๕	๔๕๐,๐๐๐	๕	๔๕๐,๐๐๐	๒๕	๒,๒๕๐,๐๐๐
๖.๓ กลยุทธ์ส่งเสริมระบบบริการ ประชาชน - แผนงานบริหารงานทั่วไป	๓	๔๒๕,๐๐๐	๓	๔๒๕,๐๐๐	๓	๔๒๕,๐๐๐	๓	๔๒๕,๐๐๐	๓	๔๒๕,๐๐๐	๑๕	๒,๑๒๕,๐๐๐
รวม	๓	๔๒๕,๐๐๐	๓	๔๒๕,๐๐๐	๓	๔๒๕,๐๐๐	๓	๔๒๕,๐๐๐	๓	๔๒๕,๐๐๐	๑๕	๒,๑๒๕,๐๐๐
๖.๔ กลยุทธ์พัฒนาและจัดระเบียบ ชุมชน - แผนงานบริหารงานทั่วไป	๓	๑๕๐,๐๐๐	๓	๑๕๐,๐๐๐	๔	๖๕๐,๐๐๐	๔	๖๕๐,๐๐๐	๓	๑๕๐,๐๐๐	๑๗	๑,๗๕๐,๐๐๐
รวม	๓	๑๕๐,๐๐๐	๓	๑๕๐,๐๐๐	๔	๖๕๐,๐๐๐	๒	๖๕๐,๐๐๐	๓	๑๕๐,๐๐๐	๑๗	๑,๗๕๐,๐๐๐

ยุทธศาสตร์	ปี ๒๕๖๖		ปี ๒๕๖๗		ปี ๒๕๖๘		ปี ๒๕๖๙		ปี ๒๕๗๐		รวม ๕ ปี	
	จำนวนโครงการ	งบประมาณ (บาท)	จำนวนโครงการ	งบประมาณ (บาท)	จำนวนโครงการ	งบประมาณ (บาท)	จำนวนโครงการ	งบประมาณ (บาท)	จำนวนโครงการ	งบประมาณ (บาท)	จำนวนโครงการ	งบประมาณ (บาท)
๗.) ยุทธศาสตร์ตามแผนการกระจายอำนาจให้แก่องค์กรปกครองส่วนท้องถิ่นและแนวนโยบายของรัฐบาล ยุทธศาสตร์การพัฒนาจังหวัดและนโยบายผู้บริหาร ๗.๑ กลยุทธ์การพัฒนาภารกิจการถ่ายโอนจากหน่วยงานอื่น แผนงาน -	-	-	-	-	-	-	-	-	-	-	-	-
รวม	-	-	-	-	-	-	-	-	-	-	-	-
๗.๒ กลยุทธ์การพัฒนาส่งเสริมให้ชุมชนเข้มแข็งห่างไกลจากยาเสพติดและอบายมุข - แผนงานสร้างความเข้มแข็งของชุมชน	๒	๕๐,๐๐๐	๒	๕๐,๐๐๐	๒	๕๐,๐๐๐	๒	๕๐,๐๐๐	๒	๕๐,๐๐๐	๑๐	๒๕๐,๐๐๐
รวม	๒	๕๐,๐๐๐	๒	๕๐,๐๐๐	๒	๕๐,๐๐๐	๒	๕๐,๐๐๐	๒	๕๐,๐๐๐	๑๐	๒๕๐,๐๐๐
๗.๓ กลยุทธ์การพัฒนาส่งเสริมให้ประชาชนมีคุณภาพชีวิตที่ดี - แผนงานสร้างความเข้มแข็งของชุมชน	๑	๑๐,๐๐๐	๑	๑๐,๐๐๐	๑	๑๐,๐๐๐	๑	๑๐,๐๐๐	๑	๑๐,๐๐๐	๕	๑๐,๐๐๐
รวม	๑	๑๐,๐๐๐	๑	๑๐,๐๐๐	๑	๑๐,๐๐๐	๑	๑๐,๐๐๐	๑	๑๐,๐๐๐	๕	๑๐,๐๐๐
๗.๔ กลยุทธ์การพัฒนาส่งเสริมให้ประชาชนมีความปลอดภัยในชีวิตและทรัพย์สิน แผนงาน -	-	-	-	-	-	-	-	-	-	-	-	-
รวม	-	-	-	-	-	-	-	-	-	-	-	-

ยุทธศาสตร์	ปี ๒๕๖๖		ปี ๒๕๖๗		ปี ๒๕๖๘		ปี ๒๕๖๙		ปี ๒๕๗๐		รวม ๕ ปี	
	จำนวนโครงการ	งบประมาณ (บาท)	จำนวนโครงการ	งบประมาณ (บาท)	จำนวนโครงการ	งบประมาณ (บาท)	จำนวนโครงการ	งบประมาณ (บาท)	จำนวนโครงการ	งบประมาณ (บาท)	จำนวนโครงการ	งบประมาณ (บาท)
๗.) ยุทธศาสตร์ตามแผนการกระจายอำนาจให้แก่องค์กรปกครองส่วนท้องถิ่นและแนวนโยบายของรัฐบาล ยุทธศาสตร์การพัฒนาจังหวัดและนโยบายผู้บริหาร ๗.๕ กลยุทธ์การพัฒนาส่งเสริมให้ประชาชนเข้าถึงบริการสาธารณสุข แผนงาน -	-	-	-	-	-	-	-	-	-	-	-	-
รวม	-	-	-	-	-	-	-	-	-	-	-	-
๗.๖ กลยุทธ์การพัฒนาส่งเสริมและสนับสนุนแนวนโยบายของรัฐบาล - แผนงานสร้างความเข้มแข็งของชุมชน	๒	๗๐,๐๐๐	๒	๗๐,๐๐๐	๒	๗๐,๐๐๐	๒	๗๐,๐๐๐	๒	๗๐,๐๐๐	๑๐	๓๕๐,๐๐๐
รวม	๒	๗๐,๐๐๐	๒	๗๐,๐๐๐	๒	๗๐,๐๐๐	๒	๗๐,๐๐๐	๒	๗๐,๐๐๐	๑๐	๓๕๐,๐๐๐

ยุทธศาสตร์	ปี ๒๕๖๖		ปี ๒๕๖๗		ปี ๒๕๖๘		ปี ๒๕๖๙		ปี ๒๕๗๐		รวม ๕ ปี	
	จำนวนโครงการ	งบประมาณ (บาท)	จำนวนโครงการ	งบประมาณ (บาท)	จำนวนโครงการ	งบประมาณ (บาท)	จำนวนโครงการ	งบประมาณ (บาท)	จำนวนโครงการ	งบประมาณ (บาท)	จำนวนโครงการ	งบประมาณ (บาท)
๘.) ยุทธศาสตร์ด้านสวัสดิการสังคมและความมั่นคงปลอดภัยในชีวิตและทรัพย์สิน ๘.๑ กลยุทธ์พัฒนาคุณภาพชีวิตผู้สูงอายุอย่างทั่วถึง - แผนงานสังคมสงเคราะห์	๑	๓๐,๐๐๐	๑	๓๐,๐๐๐	๑	๓๐,๐๐๐	๑	๓๐,๐๐๐	๑	๓๐,๐๐๐	๕	๑๕๐,๐๐๐
รวม	๑	๓๐,๐๐๐	๑	๓๐,๐๐๐	๑	๓๐,๐๐๐	๑	๓๐,๐๐๐	๑	๓๐,๐๐๐	๕	๑๕๐,๐๐๐
๘.๒ กลยุทธ์การสังคมสงเคราะห์การพัฒนาคุณภาพชีวิตเด็ก สตรี คนชรา ผู้ด้อยโอกาส - แผนงานงบกลาง	๓	๑๐,๓๖๘,๐๐๐	๓	๑๐,๓๖๘,๐๐๐	๓	๑๐,๓๖๘,๐๐๐	๓	๑๐,๓๖๘,๐๐๐	๓	๑๐,๓๖๘,๐๐๐	๑๕	๕๑,๘๔๐,๐๐๐
รวม	๓	๑๐,๓๖๘,๐๐๐	๓	๑๐,๓๖๘,๐๐๐	๓	๑๐,๓๖๘,๐๐๐	๓	๑๐,๓๖๘,๐๐๐	๓	๑๐,๓๖๘,๐๐๐	๑๕	๕๑,๘๔๐,๐๐๐
๘.๓ กลยุทธ์ส่งเสริมสนับสนุนและพัฒนาคุณภาพชีวิตของคนทุกเพศทุกวัย ตั้งแต่แรกเกิด วัยเด็ก วัยรุ่น วัยทำงานและวัยชรา - แผนงานสร้างความเข้มแข็งของชุมชน	๔	๖๕,๐๐๐	๔	๓๐,๐๐๐	๔	๓๐,๐๐๐	๔	๓๐,๐๐๐	๔	๓๐,๐๐๐	๒๐	๓๒๕,๐๐๐
รวม	๔	๖๕,๐๐๐	๔	๖๕,๐๐๐	๔	๖๕,๐๐๐	๔	๖๕,๐๐๐	๔	๖๕,๐๐๐	๒๐	๓๒๕,๐๐๐

ยุทธศาสตร์	ปี ๒๕๖๖		ปี ๒๕๖๗		ปี ๒๕๖๘		ปี ๒๕๖๙		ปี ๒๕๗๐		รวม ๕ ปี	
	จำนวนโครงการ	งบประมาณ (บาท)	จำนวนโครงการ	งบประมาณ (บาท)	จำนวนโครงการ	งบประมาณ (บาท)	จำนวนโครงการ	งบประมาณ (บาท)	จำนวนโครงการ	งบประมาณ (บาท)	จำนวนโครงการ	งบประมาณ (บาท)
<p>๘.) ยุทธศาสตร์ด้านสวัสดิการสังคมและความมั่นคงปลอดภัยในชีวิตและทรัพย์สิน</p> <p>๘.๔ กลยุทธ์การป้องกันและบรรเทาสาธารณภัย/ความมั่นคงปลอดภัยในชีวิตและทรัพย์สิน/ลดอุบัติเหตุจากรถทั้งทางบกและทางน้ำ</p> <p>- แผนงานการรักษาความสงบภายใน</p>	๑๒	๑,๓๘๐,๐๐๐	๑๒	๑,๓๘๐,๐๐๐	๑๒	๑,๓๘๐,๐๐๐	๑๒	๑,๓๘๐,๐๐๐	๑๒	๑,๓๘๐,๐๐๐	๖๐	๖,๙๐๐,๐๐๐
รวม	๑๒	๑,๓๘๐,๐๐๐	๑๒	๑,๓๘๐,๐๐๐	๑๒	๑,๓๘๐,๐๐๐	๑๒	๑,๓๘๐,๐๐๐	๑๒	๑,๓๘๐,๐๐๐	๖๐	๖,๙๐๐,๐๐๐
<p>๘.๕ กลยุทธ์เสริมสร้างความเข้มแข็งของชุมชนในด้านความมั่นคงและปลอดภัยโดยส่งเสริมและสนับสนุนบทบาทการทำหน้าที่ของตำรวจบ้าน/เจ้าหน้าที่อปพร.</p> <p>- แผนงานการรักษาความสงบภายใน</p>	๔	๒๗๖,๐๐๐	๔	๒๗๖,๐๐๐	๔	๒๗๖,๐๐๐	๔	๒๗๖,๐๐๐	๔	๒๗๖,๐๐๐	๒๐	๑,๓๘๐,๐๐๐
รวม	๔	๒๗๖,๐๐๐	๔	๒๗๖,๐๐๐	๔	๒๗๖,๐๐๐	๔	๒๗๖,๐๐๐	๔	๒๗๖,๐๐๐	๒๐	๑,๓๘๐,๐๐๐

ส่วนที่ ๓ การนำแผนพัฒนาท้องถิ่นไปสู่การปฏิบัติ

บัญชีสรุปโครงการพัฒนา

ที่นำมาจากแผนพัฒนาหมู่บ้าน/ชุมชน

องค์การบริหารส่วนตำบลหินโคน อำเภोजักราช จังหวัดนครราชสีมา

แบบ ผ. ๐๑ /๑

หมู่บ้าน ชุมชน	ปี ๒๕๖๖		ปี ๒๕๖๗		ปี ๒๕๖๘		ปี ๒๕๖๙		ปี ๒๕๗๐		รวม ๕ ปี	
	จำนวน โครงการ	งบประมาณ (บาท)	จำนวน โครงการ	งบประมาณ (บาท)	จำนวน โครงการ	งบประมาณ (บาท)	จำนวน โครงการ	งบประมาณ (บาท)	จำนวน โครงการ	งบประมาณ (บาท)	จำนวน โครงการ	งบประมาณ (บาท)
หมู่ที่ ๑ บ้านหินโคน หมู่ที่ ๒ โนนเสมา หมู่ที่ ๓ โนนเสมา หมู่ที่ ๔ โนนมะนาว หมู่ที่ ๕ สวนปอ หมู่ที่ ๖ หัวละเลิง หมู่ที่ ๗ หนองจระเข้หิน หมู่ที่ ๘ โนนมัน หมู่ที่ ๙ หนองตะครอง หมู่ที่ ๑๐ หินโคนพัฒนา หมู่ที่ ๑๑ โคกพลวง	๑	๓๓๐,๐๐๐	๑	๓๓๐,๐๐๐	๑	๓๓๐,๐๐๐	๑	๓๓๐,๐๐๐	๑	๓๓๐,๐๐๐	๕	๑,๖๕๐,๐๐๐
รวม	๑	๓๓๐,๐๐๐	๑	๓๓๐,๐๐๐	๑	๓๓๐,๐๐๐	๑	๓๓๐,๐๐๐	๑	๓๓๐,๐๐๐	๕	๑,๖๕๐,๐๐๐

รายละเอียดโครงการพัฒนา
แผนพัฒนาท้องถิ่น (พ.ศ. ๒๕๖๖ - ๒๕๗๐) แก้ไข ครั้งที่ ๑/๒๕๖๕
องค์การบริหารส่วนตำบลหินโคน อำเภोजักราช จังหวัดนครราชสีมา

แบบ ผ. ๐๒

- ก. ยุทธศาสตร์ชาติ ๒๐ ปี ยุทธศาสตร์การพัฒนาที่ ๒ ยุทธศาสตร์ชาติด้านการสร้างความสามารถในการแข่งขัน
- ข. แผนพัฒนาเศรษฐกิจและสังคมแห่งชาติ ฉบับที่ ๑๓ หมวดที่ ๕ ไทยเป็นประตูการค้าการลงทุนและยุทธศาสตร์ทางโลจิสติกส์ที่สำคัญของภูมิภาค
- ค. Sustainable Development Goal : SDGs เป้าหมายที่ ๙ สร้างโครงสร้างพื้นฐานที่มีความทนทาน ส่งเสริมการพัฒนาอุตสาหกรรมที่ครอบคลุมและยั่งยืน และส่งเสริมนวัตกรรม
- ง. ยุทธศาสตร์จังหวัดประเด็นการพัฒนาที่ ๒ ส่งเสริม พัฒนา โครงสร้างพื้นฐาน เพื่อยกระดับเศรษฐกิจการท่องเที่ยว การค้า การลงทุน อุตสาหกรรม เศรษฐกิจ BCG และเศรษฐกิจพิเศษ
- จ. ยุทธศาสตร์การพัฒนาขององค์กรปกครองส่วนท้องถิ่นในเขตจังหวัดที่ ๔ การพัฒนาเมือง
๑. ยุทธศาสตร์การพัฒนาของ อบต.หินโคนที่ ๑ ยุทธศาสตร์การพัฒนาด้านโครงสร้างพื้นฐาน
- ๑.๑ กลยุทธ์ การจัดให้มี บำรุงรักษาทางบก ทางน้ำ ทางระบายน้ำและปรับปรุงบำรุงรักษา
- (๑) แผนงานอุตสาหกรรมและการโยธา

ที่	โครงการ	วัตถุประสงค์	เป้าหมาย (ผลผลิตของโครงการ)	งบประมาณ					ตัวชี้วัด (KPI)	ผลที่คาดว่าจะได้รับ	หน่วยงานรับผิดชอบหลัก
				๒๕๖๖ (บาท)	๒๕๖๗ (บาท)	๒๕๖๘ (บาท)	๒๕๖๙ (บาท)	๒๕๗๐ (บาท)			
๑.	ขยายท่อเมนตึประปา หลังสถานีรถไฟ จากบ้านนายทวีปถึง บ้านปูนหลังสุดท้าย บ้านหินโคน หมู่ที่ ๑	เพื่อดำเนินการขยายท่อเมนตึประปาหมู่บ้าน	ขยายท่อเมนตึขนาด ๑๕"	-	-	๓๐๐,๐๐๐	๓๐๐,๐๐๐	๓๐๐,๐๐๐	ร้อยละของการบริหารจัดการระบบประปามีประสิทธิภาพมากขึ้น	ประชาชนมีน้ำใช้อย่างเพียงพอและทั่วถึง	กองช่าง
๒.	ชุดลอกสระน้ำประปาสาธารณะ บ้านหนองตะครอง ม.๙	เพื่อใช้เก็บกักน้ำอุปโภค - บริโภค	ชุดลอกสระน้ำประปาสาธารณะ	-	-	๓๐๐,๐๐๐	๓๐๐,๐๐๐	๓๐๐,๐๐๐	ร้อยละของประชาชนมีน้ำอุปโภค บริโภค ใช้อย่างเพียงพอเพียง	ประชาชนมีน้ำในการอุปโภคบริโภค ใช้อย่างเพียงพอและทั่วถึง	กองช่าง

ที่	โครงการ	วัตถุประสงค์	เป้าหมาย (ผลผลิตของโครงการ)	งบประมาณ					ตัวชี้วัด (KPI)	ผลที่คาดว่าจะ ได้รับ	หน่วยงาน รับผิดชอบหลัก
				๒๕๖๖ (บาท)	๒๕๖๗ (บาท)	๒๕๖๘ (บาท)	๒๕๖๙ (บาท)	๒๕๗๐ (บาท)			
๓.	ก่อสร้างถนนคอนกรีตเสริมเหล็ก (สายด้านหลังที่ทำการผู้ใหญ่บ้าน) บ้านโนนเสมา หมู่ที่ ๓	เพื่อความสะดวกในการสัญจรไป-มา	ก่อสร้างถนนคสล. ขนาดกว้าง ๔.๐๐ ม. ยาว ๒๕๐ ม. หนา ๐.๑๕ ม. หรือมีพื้นที่ผิวจราจรไม่น้อยกว่า ๑,๐๐๐ ตร.ม. มีไหล่ทางดินถมทั้งสองข้าง กว้างข้างละ ๐.๓๐ ม. หรือปริมาตรดินถมไม่น้อยกว่า ๒๒ ลบ.ม. วางท่อระบายน้ำ คสล. ขนาด ๐.๔๐x๑.๐๐ม. จำนวน ๑ จุด รวม ๖ ท่อน พร้อมติดตั้งป้ายประชาสัมพันธ์โครงการ	-	-	๖๑๐,๐๐๐	๖๑๐,๐๐๐	๖๑๐,๐๐๐	๑. ร้อยละของประชาชนเดินทางสะดวก ๒. ร้อยละของประชาชนมีความพึงพอใจ ๓. ร้อยละของอุบัติเหตุลดลง	ราษฎรสัญจรไป-มาได้สะดวก	กองช่าง
๔.	ก่อสร้างถนนคอนกรีตเสริมเหล็ก (สายทิศตะวันออก หมู่บ้าน) บ้านหนองจระเข้หิน หมู่ที่ ๗	เพื่อความสะดวกในการสัญจรไป-มา	ถนนคสล. ขนาดกว้าง ๔.๐๐ ม. ยาว ๓๒๖ ม. หนา ๐.๑๕ ม. หรือมีพื้นที่ผิวจราจรไม่น้อยกว่า ๑,๓๐๔ ตร.ม. มีไหล่ทางดินถมทั้งสองข้าง กว้างข้างละ ๐.๓๐ ม. หรือปริมาตรดินถมไม่น้อยกว่า ๒๙.๓๔ ลบ.ม. วางท่อระบายน้ำ คสล. ขนาด ๐.๔๐x๑.๐๐ ม. จำนวน ๑ จุด รวม ๖ ท่อน พร้อมติดตั้งป้ายประชาสัมพันธ์โครงการ	-	-	๗๙๒,๐๐๐	๗๙๒,๐๐๐	๗๙๒,๐๐๐	๑. ร้อยละของประชาชนเดินทางสะดวก ๒. ร้อยละของประชาชนพึงพอใจ ๓. ร้อยละของอุบัติเหตุลดลง	ราษฎรสัญจรไป-มาได้สะดวก	กองช่าง
๕.	ก่อสร้างถนนคอนกรีตเสริมเหล็ก (สายทางทิศใต้หมู่บ้าน) บ้านโนนมัน หมู่ที่ ๘	เพื่อความสะดวกในการสัญจรไป-มา	ถนนคสล. ขนาดกว้าง ๔.๐๐ ม. ยาว ๑๖๘ ม. หนา ๐.๑๕ ม. รวมพื้นที่ผิวจราจรไม่น้อยกว่า ๖๗๒ ตร.ม. มีไหล่ทางดินถมทั้งสองข้าง กว้างข้างละ ๐.๓๐ ม. หรือปริมาตรดินถมไม่น้อยกว่า ๓๐ ลบ.ม. วางท่อระบายน้ำ คสล. ขนาด ๐.๔๐x๑.๐๐ ม. จำนวน ๒ จุด รวม ๑๖ ท่อน พร้อมติดตั้งป้ายโครงการ	-	-	๔๒๑,๐๐๐	๔๒๑,๐๐๐	๔๒๑,๐๐๐	๑. ร้อยละของประชาชนเดินทางสะดวก ๒. ร้อยละของประชาชนพึงพอใจ ๓. ร้อยละของอุบัติเหตุลดลง	ราษฎรสัญจรไป-มาได้สะดวก	กองช่าง

ที่	โครงการ	วัตถุประสงค์	เป้าหมาย (ผลผลิตของโครงการ)	งบประมาณ					ตัวชี้วัด (KPI)	ผลที่คาดว่าจะได้รับ	หน่วยงาน รับผิดชอบหลัก
				๒๕๖๖ (บาท)	๒๕๖๗ (บาท)	๒๕๖๘ (บาท)	๒๕๖๙ (บาท)	๒๕๗๐ (บาท)			
๖.	ก่อสร้างถนนคอนกรีตเสริมเหล็ก (สายทางทิศเหนือ หมู่บ้าน) บ้านโนนมัน หมู่ที่ ๘	เพื่อความสะดวกในการสัญจรไป-มา	ถนนคสล. ขนาดกว้าง ๔.๐๐ ม. ยาว ๔๐๒ ม. หนา ๐.๑๕ ม. หรือมีพื้นที่ผิวจราจรไม่น้อยกว่า ๑,๖๐๘ ตร.ม. มีไหล่ทางดินถมทั้งสองข้าง กว้างข้างละ ๐.๓๐ ม. หรือปริมาตรดินถมไม่น้อยกว่า ๓๖ ลบ.ม. วางท่อระบายน้ำ คสล. ขนาด ๐.๔๐X๑.๐๐ ม. จำนวน ๓ จุด รวม ๑๘ ท่อน พร้อมติดตั้งป้ายประชาสัมพันธ์โครงการ	-	-	๙๘๑,๐๐๐	๙๘๑,๐๐๐	๙๘๑,๐๐๐	๑. ร้อยละของประชาชนเดินทางสะดวก ๒. ร้อยละของประชาชนพึงพอใจ ๓. ร้อยละของอุบัติเหตุลดลง	ราษฎรสัญจรไป-มา ได้สะดวก	กองช่าง
๗.	ก่อสร้างถนนคอนกรีตเสริมเหล็ก (สายหน้าวัดโนนมัน) บ้านโนนมัน หมู่ที่ ๘	เพื่อความสะดวกในการสัญจรไป-มา	ถนนคสล. ขนาดกว้าง ๔.๐๐ ม. ยาว ๕๖๖ ม. หนา ๐.๑๕ ม. หรือมีพื้นที่ผิวจราจรไม่น้อยกว่า ๒,๒๖๔ ตร.ม. มีไหล่ทางดินถมทั้งสองข้าง กว้างข้างละ ๐.๓๐ ม. หรือปริมาตรดินถมไม่น้อยกว่า ๕๑ ลบ.ม. วางท่อระบายน้ำ คสล. ขนาด ๐.๔๐X๑.๐๐ ม. จำนวน ๒ จุด รวม ๘ ท่อน พร้อมติดตั้งป้ายประชาสัมพันธ์โครงการ	-	-	๑,๓๖๙,๐๐๐	๑,๓๖๙,๐๐๐	๑,๓๖๙,๐๐๐	๑. ร้อยละของประชาชนเดินทางสะดวก ๒. ร้อยละของประชาชนพึงพอใจ ๓. ร้อยละของอุบัติเหตุลดลง	ราษฎรสัญจรไป-มา ได้สะดวก	กองช่าง
๘.	เปลี่ยนขนาดท่อจ่ายน้ำประปาหมู่บ้าน บ้านหินโคน หมู่ที่ ๑	เพื่อเพิ่มแรงดันในการจ่ายน้ำในระบบประปา	ท่อเมนตึประปาใหญ่ขึ้น	-	-	๓๐๐,๐๐๐	๓๐๐,๐๐๐	๓๐๐,๐๐๐	ระบบท่อจ่ายน้ำประปามีแรงดันน้ำเพิ่มมากขึ้น	มีน้ำใช้อย่างเพียงพอและทั่วถึง	กองช่าง
๙.	ก่อสร้างถนนยกระดับดินพร้อมลงหินคลุกทับหน้าจากบ้านนายทวีป อินละคร ถึงปากทางเข้าบ้านหัวละเลิง บ้านหินโคน หมู่ที่ ๑	เพื่อก่อสร้างถนนยกระดับดินพร้อมลงหินคลุกให้ได้มาตรฐานตามแบบที่ อบต. กำหนด	ถนนดินพร้อมลงหินคลุกทับหน้า ขนาดกว้าง ๔.๐๐ ม. ยาว ๗๐๐ ม. ดินสูงเฉลี่ย ๑.๐๐ ม. ลงหินคลุกทับหน้าหนาเฉลี่ย ๐.๑๐ ม.	-	-	๗๘๕,๐๐๐	๗๘๕,๐๐๐	๗๘๕,๐๐๐	ร้อยละ ๙๐ ของประชาชนมีความพึงพอใจ	ประชาชนสัญจรไป-มา ได้สะดวกยิ่งขึ้น	กองช่าง

ที่	โครงการ	วัตถุประสงค์	เป้าหมาย (ผลผลิตของโครงการ)	งบประมาณ					ตัวชี้วัด (KPI)	ผลที่คาดว่าจะได้รับ	หน่วยงาน รับผิดชอบหลัก
				๒๕๖๖ (บาท)	๒๕๖๗ (บาท)	๒๕๖๘ (บาท)	๒๕๖๙ (บาท)	๒๕๗๐ (บาท)			
๑๐.	ก่อสร้างระบายน้ำ คสล.จากบ้านนาง ฉาย- บ้านนางสุ ปราณี กกกลาง บ้านหินโคน หมู่ที่ ๑	เพื่อระบายน้ำท่วม ข้างถนนและ บ้านเรือน ประชาชน	วางระบายน้ำ คสล. ขนาดกว้าง ๐.๔๐ ม.ยาว ๒๐๐ ม. ลึกเฉลี่ย ๐.๗๐ ม.	-	-	๑,๑๕๖,๔๖๔	๑,๑๕๖,๔๖๔	๑,๑๕๖,๔๖๔	ร้อยละของการระบาย น้ำดีขึ้น	สามารถระบายน้ำ ท่วมข้างได้อย่าง รวดเร็ว	กองช่าง
๑๑.	เปลี่ยนขนาดท่อเมน จ่ายน้ำประปา หมู่บ้าน บ้านหินโคน หมู่ที่ ๑	เพื่อเพิ่มแรงดันใน การจ่ายน้ำใน ระบบประปา	ท่อเมนตีประปาเป็นขนาด Ø ๔.๐๐ นิ้ว ระยะทาง ๕,๐๐๐ เมตร	-	-	๖๐๐,๐๐๐	๖๐๐,๐๐๐	๖๐๐,๐๐๐	ระบบท่อเมนจ่าย น้ำประปามีแรงดันเพิ่ม มากขึ้น	ราษฎรสัญจรมีน้ำใช้ อย่างเพียงพอและ ทั่วถึง	กองช่าง
๑๒.	ก่อสร้างถนน คสล. จากบ้านนายสุวรรณ เพชรสูงเนิน ถึง วัด บ้านหินโคนด้าน ตะวันออกบ้านหิน โคน หมู่ที่ ๑	เพื่อความสะดวกใน การสัญจรไป-มา	ถนนคสล. ขนาดกว้าง ๔.๐๐ ม.ยาว ๒๐๐ ม.หนา ๐.๑๕ ม. หรือมีพื้นที่ผิว จราจรไม่น้อยกว่า ๘๐๐ ตร.ม. ไม่มีไหล่ ทาง	-	-	๕๐๐,๐๐๐	๕๐๐,๐๐๐	๕๐๐,๐๐๐	๑. ร้อยละของ ประชาชนเดินทาง สะดวก ๒.ร้อยละของ ประชาชนพึงพอใจ ๓. ร้อยละของอุบัติเหตุ ลดลง	ราษฎรสัญจรไป-มา ได้สะดวก	กองช่าง
๑๓.	ก่อสร้างวางระบายน้ำ คสล.จากบ้านนาง สมบูรณ์ พุดตะโก - บ้านนายสุพรรณ นาเจริญ บ้านหินโคน หมู่ที่ ๑	เพื่อระบายน้ำท่วม ข้างถนนและ บ้านเรือน ประชาชน	วางระบายน้ำคสล. ขนาดกว้าง ๐.๔๐ ม.ยาว ๓๐๐ ม. ลึกเฉลี่ย ๐.๔๐ ม.	-	-	๓๐๐,๐๐๐	๓๐๐,๐๐๐	๓๐๐,๐๐๐	ร้อยละของการระบาย น้ำดีขึ้น	สามารถระบายน้ำ ท่วมข้างได้อย่าง รวดเร็ว	กองช่าง

ที่	โครงการ	วัตถุประสงค์	เป้าหมาย (ผลผลิตของโครงการ)	งบประมาณ					ตัวชี้วัด (KPI)	ผลที่คาดว่าจะได้รับ	หน่วยงาน รับผิดชอบหลัก
				๒๕๖๖ (บาท)	๒๕๖๗ (บาท)	๒๕๖๘ (บาท)	๒๕๖๙ (บาท)	๒๕๗๐ (บาท)			
๑๔.	ก่อสร้างวางระบายน้ำคสล. จากบ้านนางเฉลียวนอกบุรี - บ้านนายสุรินทร์ บุตรศรีภูมิ บ้านโนนเสมา หมู่ที่ ๒	เพื่อระบายน้ำท่วมขังถนนและบ้านเรือนประชาชน	วางระบายน้ำคสล. ขนาดกว้าง ๐.๔๐ ม. ยาว ๓๐๐ ม. ลึกเฉลี่ย ๐.๔๐ ม.	-	-	๓๐๐,๐๐๐	๓๐๐,๐๐๐	๓๐๐,๐๐๐	ร้อยละของการระบายน้ำที่เพิ่มขึ้น	สามารถระบายน้ำท่วมขังได้อย่างรวดเร็ว	กองช่าง
๑๕.	ก่อสร้างถนน คอนกรีตเสริมเหล็ก (จากสี่แยกย่าโม ถึง ห้าแยกบ้านนายสุรินทร์ บุตรศรีภูมิ) บ้านโนนเสมา หมู่ที่ ๒	เพื่อความสะดวกในการสัญจรไป-มา	ถนนคสล. ขนาดกว้าง ๔.๐๐ ม. ยาว ๒๐๐ ม. หน้า ๐.๑๕ ม. หรือมีพื้นที่ผิวจราจรไม่น้อยกว่า ๘๐๐ ตร.ม. ไม่มีไหล่ทาง วางท่อระบายน้ำ คสล. ขนาด ๐.๔๐x๑.๐๐ ม. จำนวน ๒ จุด พร้อมติดตั้งป้ายโครงการจำนวน ๑ ป้าย	-	-	๔๐๐,๐๐๐	๔๐๐,๐๐๐	๔๐๐,๐๐๐	๑. ร้อยละของประชาชนเดินทางสะดวก ๒. ร้อยละของประชาชนพึงพอใจ ๓. ร้อยละของอุบัติเหตุลดลง	ราษฎรสัญจรไป-มาได้สะดวก	กองช่าง
๑๖.	ก่อสร้างวางระบายน้ำคสล. จากบ้านนางประยูรฐานโสภาส - บ้านนายบรรหาร อ่อนสุวรรณ บ้านโนนเสมา หมู่ที่ ๒	เพื่อระบายน้ำท่วมขังถนนและบ้านเรือนประชาชน	วางระบายน้ำคสล. ขนาดกว้าง ๐.๔๐ ม. ยาว ๓๐๐ ม. ลึกเฉลี่ย ๐.๔๐ ม.	-	-	๓๐๐,๐๐๐	๓๐๐,๐๐๐	๓๐๐,๐๐๐	ร้อยละของการระบายน้ำที่เพิ่มขึ้น	สามารถระบายน้ำท่วมขังได้อย่างรวดเร็ว	กองช่าง
๑๗.	ก่อสร้างถนนยกระดับดินพร้อมลงหินคลุกทับหน้า จากบ้านนายสุนทร แทนธานี ถึง ประปา บ้านโนนเสมา หมู่ที่ ๒	เพื่อก่อสร้างถนนยกระดับดินพร้อมลงหินคลุกให้ได้มาตรฐานตามแบบที่ อบต. กำหนด	ถนนดินพร้อมลงหินคลุกทับหน้า ขนาดกว้าง ๔.๐๐ ม. ยาว ๘๐๐ ม. ดินสูงเฉลี่ย ๑.๐๐ ม. ลงหินคลุกหนาเฉลี่ย ๐.๑๐ ม.	-	-	๕๐๐,๐๐๐	๕๐๐,๐๐๐	๕๐๐,๐๐๐	ร้อยละ ๙๐ ของประชาชนมีความพึงพอใจ	ประชาชนสัญจรไป-มาได้สะดวกยิ่งขึ้น	กองช่าง

ที่	โครงการ	วัตถุประสงค์	เป้าหมาย (ผลผลิตของโครงการ)	งบประมาณ					ตัวชี้วัด (KPI)	ผลที่คาดว่าจะได้รับ	หน่วยงาน รับผิดชอบหลัก
				๒๕๖๖ (บาท)	๒๕๖๗ (บาท)	๒๕๖๘ (บาท)	๒๕๖๙ (บาท)	๒๕๗๐ (บาท)			
๑๘.	ก่อสร้างถนนคอนกรีตเสริมเหล็ก (จากสี่แยกบ้านนายเฉลียว อุทัยประดิษฐ์ ถึง สามแยกบ้านนางแก้ว กลางโคกกรวด) บ้านโนนเสมา หมู่ที่ ๒	เพื่อความสะดวกในการสัญจรไป-มา	ถนนคสล. ขนาดกว้าง ๔.๐๐ ม.ยาว ๒๐๐ ม.หนา ๐.๑๕ ม. หรือมีพื้นที่ผิวจราจรไม่น้อยกว่า ๘๐๐ ตร.ม. ไม่มีไหล่ทาง วางท่อระบายน้ำ คสล.ขนาด ๐.๔๐X๑.๐๐ ม. จำนวน ๒ จุด พร้อมติดตั้งป้ายโครงการ จำนวน ๑ ป้าย	-	-	๔๐๐,๐๐๐	๔๐๐,๐๐๐	๔๐๐,๐๐๐	๑. ร้อยละของประชาชนเดินทางสะดวก ๒. ร้อยละของประชาชนพึงพอใจ ๓. ร้อยละของอุบัติเหตุลดลง	ราษฎรสัญจรไป-มาได้สะดวก	กองช่าง
๑๙.	ก่อสร้างถนนหินคลุกจากบ้านนางตัม บุตรศรีภูมิ ถึง หลุ่งสมอ บ้านโนนเสมา หมู่ที่ ๒	เพื่อก่อสร้างถนนหินคลุกให้ได้มาตรฐานตามแบบที่ อบต. กำหนด	ถนนหินคลุก ขนาดกว้าง ๔.๐๐ ม.ยาว ๑,๐๐๐ ม.หนาเฉลี่ย ๐.๑๐ ม.หรือมีปริมาตรหินคลุกไม่น้อยกว่า ๔๐๐ ลบ.ม.	-	-	๖๐๐,๐๐๐	๖๐๐,๐๐๐	๖๐๐,๐๐๐	ร้อยละ ๙๐ ของประชาชนมีความพึงพอใจ	ประชาชนสัญจรไป-มาได้สะดวกยิ่งขึ้น	กองช่าง
๒๐.	ก่อสร้างท่อระบายน้ำคสล.พร้อมบ่อพักจากบ้านนายอนันต์ ปลื้มโรสง ถึง ศาลาปู่ (รอบหมู่บ้าน) บ้านโนนเสมา หมู่ที่ ๓	เพื่อระบายน้ำท่วมขังถนนและบ้านเรือนประชาชน	วางท่อระบายน้ำระบายน้ำคสล.พร้อมบ่อพัก	-	-	๕๐๐,๐๐๐	๕๐๐,๐๐๐	๕๐๐,๐๐๐	ร้อยละของการระบายน้ำดีขึ้น	สามารถระบายน้ำท่วมขังได้อย่างรวดเร็ว	กองช่าง
๒๑.	โครงการก่อสร้างถนนคอนกรีตเสริมเหล็ก (จากบ้านนายคำมูล จันทร์สามารถ ถึง ถนนเส้นโนนโบสถ์) บ้านโนนเสมา หมู่ที่ ๓	เพื่อความสะดวกในการสัญจรไป-มา	ถนนคสล. ขนาดกว้าง ๔.๐๐ ม.ยาว ๕๐๐ ม.หนา ๐.๑๕ ม. รวมพื้นที่ผิวจราจรไม่น้อยกว่า ๒,๐๐๐ ตร.ม. ไม่มีไหล่ทาง วางท่อระบายน้ำ คสล.ขนาด ๐.๔๐X๑.๐๐ ม. จำนวน ๒ จุด พร้อมติดตั้งป้ายโครงการ จำนวน ๑ ป้าย	-	-	๑,๒๔๐,๐๐๐	๑,๒๔๐,๐๐๐	๑,๒๔๐,๐๐๐	๑. ร้อยละของประชาชนเดินทางสะดวก ๒. ร้อยละของประชาชนพึงพอใจ ๓. ร้อยละของอุบัติเหตุลดลง	ราษฎรสัญจรไป-มาได้สะดวก	กองช่าง

ที่	โครงการ	วัตถุประสงค์	เป้าหมาย (ผลผลิตของโครงการ)	งบประมาณ					ตัวชี้วัด (KPI)	ผลที่คาดว่าจะได้รับ	หน่วยงาน รับผิดชอบหลัก
				๒๕๖๖ (บาท)	๒๕๖๗ (บาท)	๒๕๖๘ (บาท)	๒๕๖๙ (บาท)	๒๕๗๐ (บาท)			
๒๒.	ขยายผิวจราจรถนน คสล. ภายในหมู่บ้านบ้านโนนเสมา หมู่ที่ ๓	เพื่อความสะดวกใน การสัญจรไป-มา	ขยายผิวจราจรถนน คสล.ให้ กว้างขึ้น	-	-	๓๐๐,๐๐๐	๓๐๐,๐๐๐	๓๐๐,๐๐๐	๑. ร้อยละของ ประชาชนเดินทาง สะดวก ๒. ร้อยละ ของประชาชนพึง พอใจ ๓. ร้อยละ ของอุบัติเหตุลดลง	ราษฎรสัญจรไป- มาได้สะดวก	กองช่าง
๒๓.	ก่อสร้างถนนยกระดับดิน พร้อมลงหินคลุกทับหน้า บ้านโนนเสมา หมู่ที่ ๓ สายทางจาก ม.๓ - ม.๑๐	เพื่อก่อสร้างถนน ยกระดับดินพร้อมลง หินคลุกให้ได้ มาตรฐานตามแบบที่ อบต.กำหนด	ถนนดินพร้อมลงหินคลุกทับหน้า ขนาดกว้าง ๔.๐๐ ม.ยาว ๑,๐๐๐ ม.ดินสูงเฉลี่ย ๑.๐๐ ม.ลงหิน คลุกหนาเฉลี่ย ๐.๑๐ ม.	-	-	๑,๒๐๐,๐๐๐	๑,๒๐๐,๐๐๐	๑,๒๐๐,๐๐๐	ร้อยละ ๙๐ ของ ประชาชนมีความ พึงพอใจ	ประชาชนสัญจร ไป-มาได้สะดวก ยิ่งขึ้น	กองช่าง
๒๔.	ก่อสร้างวางระบายน้ำ คสล. จากบ้านนายทับ สุดจะบก ถึง อ่างเก็บน้ำลำมวก บ้านโนนมะนาว หมู่ที่ ๔	เพื่อระบายน้ำท่วมขัง ถนนและบ้านเรือน ประชาชน	วางระบายน้ำระบายน้ำ คสล. ขนาดกว้าง ๐.๔๐ ม.ยาว ๕๐๐ ม. ลึกเฉลี่ย ๐.๔๐ ม.	-	-	๕๐๐,๐๐๐	๕๐๐,๐๐๐	๕๐๐,๐๐๐	ร้อยละของการ ระบายน้ำดีขึ้น	สามารถระบายน้ำ ท่วมขังได้อย่าง รวดเร็ว	กองช่าง
๒๕.	ก่อสร้างวางระบายน้ำ คสล. จากบ้านนายน้อย มูล ทองกลาง ถึง บ้านนายเปล่ง แห่งทองกลาง บ้านโนน มะนาว หมู่ที่ ๔	เพื่อระบายน้ำท่วมขัง ถนนและบ้านเรือน ประชาชน	วางระบายน้ำระบายน้ำ คสล. ขนาดกว้าง ๐.๔๐ ม.ยาว ๕๐๐ ม. ลึกเฉลี่ย ๐.๔๐ ม.	-	-	๕๐๐,๐๐๐	๕๐๐,๐๐๐	๕๐๐,๐๐๐	ร้อยละของการ ระบายน้ำดีขึ้น	สามารถระบายน้ำ ท่วมขังได้อย่าง รวดเร็ว	กองช่าง

ที่	โครงการ	วัตถุประสงค์	เป้าหมาย (ผลผลิตของโครงการ)	งบประมาณ					ตัวชี้วัด (KPI)	ผลที่คาดว่าจะได้รับ	หน่วยงาน รับผิดชอบหลัก
				๒๕๖๖ (บาท)	๒๕๖๗ (บาท)	๒๕๖๘ (บาท)	๒๕๖๙ (บาท)	๒๕๗๐ (บาท)			
๒๖.	ก่อสร้างถนนคอนกรีตเสริมเหล็ก (จากสี่แยกศาลตาปู่ถึง บ้านนายบุญเชิดสาขกลาง) บ้านโนนมะนาว หมู่ที่ ๔	เพื่อความสะดวกในการสัญจรไป-มา	ถนนคสล. ขนาดกว้าง ๔.๐๐ ม.ยาว ๓๐๐ ม. หนา ๐.๑๕ ม.หรือมีพื้นที่ผิวจราจรไม่น้อยกว่า ๑,๒๐๐ ตร.ม.ไม่มีไหล่ทาง วางท่อระบายน้ำคสล.ขนาด ๐.๔๐X๑.๐๐ ม. จำนวน ๒ จุดพร้อมติดตั้งป้ายโครงการจำนวน ๑ ป้าย	-	-	๗๔๔,๐๐๐	๗๔๔,๐๐๐	๗๔๔,๐๐๐	๑. ร้อยละของประชาชนเดินทางสะดวก ๒.ร้อยละของประชาชนพึงพอใจ ๓. ร้อยละของอุบัติเหตุลดลง	ราษฎรสัญจรไป-มาได้สะดวก	กองช่าง
๒๗.	ก่อสร้างถนนคอนกรีตเสริมเหล็ก (จากสี่แยกคุ้มหนองขาม ถึง อ่างเก็บน้ำลำฉมวก) บ้านโนนมะนาว หมู่ที่ ๔	เพื่อความสะดวกในการสัญจรไป-มา	ถนนคสล. ขนาดกว้าง ๔.๐๐ ม.ยาว ๓๐๐ ม. หนา ๐.๑๕ ม.หรือมีพื้นที่ผิวจราจรไม่น้อยกว่า ๑,๒๐๐ ตร.ม.ไม่มีไหล่ทาง วางท่อระบายน้ำคสล.ขนาด ๐.๔๐X๑.๐๐ ม. จำนวน ๒ จุดพร้อมติดตั้งป้ายโครงการจำนวน ๑ ป้าย	-	-	๗๔๔,๐๐๐	๗๔๔,๐๐๐	๗๔๔,๐๐๐	๑. ร้อยละของประชาชนเดินทางสะดวก๒.ร้อยละของประชาชนพึงพอใจ ๓. ร้อยละของอุบัติเหตุลดลง	ราษฎรสัญจรไป-มาได้สะดวก	กองช่าง
๒๘.	ก่อสร้างวางระบายน้ำคสล.จากบ้านนายทองสา ทุมนาหาด ถึง บ้านนายสุดใจ วงศ์คำ บ้านสวนปอ หมู่ที่ ๕	เพื่อระบายน้ำท่วมขังถนนและบ้านเรือนประชาชน	วางระบายน้ำระบายน้ำคสล.ขนาดกว้าง ๐.๔๐ ม.ยาว ๓๐๐ ม. ลึกเฉลี่ย ๐.๔๐ ม.	-	-	๓๐๐,๐๐๐	๓๐๐,๐๐๐	๓๐๐,๐๐๐	ร้อยละของการระบายน้ำดีขึ้น	สามารถระบายน้ำท่วมขังได้อย่างรวดเร็ว	กองช่าง
๒๙.	ก่อสร้างถนนยกระดับดินกันแนวที่สาธารณประโยชน์ ม.๕	เพื่อกันเป็นคันดินบอกระบายน้ำที่สาธารณประโยชน์	ถนนยกระดับดินขนาดกว้าง ๓.๐๐ ม. ยาว ๕๐๐ ม.สูงเฉลี่ย ๑.๐๐ ม.	-	-	๒๒๕,๐๐๐	๒๒๕,๐๐๐	๒๒๕,๐๐๐	ร้อยละของการบุกรุกที่สาธารณประโยชน์ลดลง	ป้องกันการบุกรุกที่สาธารณประโยชน์ของทางราชการ	กองช่าง

ที่	โครงการ	วัตถุประสงค์	เป้าหมาย (ผลผลิตของโครงการ)	งบประมาณ					ตัวชี้วัด (KPI)	ผลที่คาดว่าจะได้รับ	หน่วยงาน รับผิดชอบหลัก
				๒๕๖๖ (บาท)	๒๕๖๗ (บาท)	๒๕๖๘ (บาท)	๒๕๖๙ (บาท)	๒๕๗๐ (บาท)			
๓๐.	ขุดขยายสระน้ำ SML (คูมโคกรวด) บ้านสวน ปอ ม.๕	เพื่อเก็บน้ำ อุปโภคบริโภค	สระน้ำกว้าง ๕๐ ม.ยาว ๑๐๐ ม. ลึกเฉลี่ยจากพื้นสระเดิม ๑.๕๐ ม. หรือมีปริมาตรดินขุดไม่น้อยกว่า ๗,๕๐๐ ลูกบาศก์เมตร	-	-	๕๐๐,๐๐๐	๕๐๐,๐๐๐	๕๐๐,๐๐๐	ร้อยละของปริมาตรเก็บ กักน้ำเพิ่มขึ้น	ประชาชนมีน้ำ อุปโภคบริโภค อย่างเพียงพอ และทั่วถึง	กองช่าง
๓๑.	ก่อสร้างถนนยกระดับดิน พร้อมลงหินคลุกทับหน้า จากวัดบ้านหัวละเลิง ถึง ลำหมาก บ้านหัวละเลิง หมู่ที่ ๖	เพื่อความสะดวก ในการสัญจรไป- มา	ถนนดินพร้อมลงหินคลุกทับหน้า ขนาดกว้าง ๔.๐๐ ม.ยาว ๘๐๐ ม. สูงเฉลี่ย ๑.๐๐ ม. ลงหินคลุกหนา เฉลี่ย ๐.๑๐ ม.	-	-	๕๐๐,๐๐๐	๕๐๐,๐๐๐	๕๐๐,๐๐๐	๑. ร้อยละของ ประชาชนเดินทาง สะดวก ๒. ร้อยละของ ประชาชนพึงพอใจ ๓. ร้อยละของอุบัติเหตุ ลดลง	ราษฎรสัญจรไป- มาได้สะดวก	กองช่าง
๓๒.	ก่อสร้างถนนคอนกรีต เสริมเหล็ก (จากป่า ยางพารา ถึง บ้านนายสุข สันต์ สมนาม บ้านหัว ละเลิง หมู่ที่ ๖	เพื่อความสะดวก ในการสัญจรไป- มา	ถนน คสล. ขนาดกว้าง ๔.๐๐ ม. ยาว ๒๐๐ ม. หนา ๐.๑๕ ม. หรือมี พื้นที่ผิวจราจรไม่น้อยกว่า ๑,๖๐๐ ตร.ม. ไม่มีไหล่ทาง วางท่อระบายน้ำ คสล. ขนาด ๐.๔๐x๑.๐๐ ม. จำนวน ๒ จุด พร้อมป้ายโครงการ จำนวน ๑ ป้าย	-	-	๔๙๖,๐๐๐	๔๙๖,๐๐๐	๔๙๖,๐๐๐	๑. ร้อยละของ ประชาชนเดินทาง สะดวก ๒. ร้อยละของ ประชาชนพึงพอใจ ๓. ร้อยละของอุบัติเหตุ ลดลง	ราษฎรสัญจรไป- มาได้สะดวก	กองช่าง
๓๓.	ขุดลอกลำหมาก บ้านหัวละเลิง หมู่ที่ ๖	เพื่อเก็บน้ำ สำหรับ อุปโภค - บริโภค	ขุดลอกลำหมากช่วงที่ตื้นเขินขนาด กว้าง ๒๕.๐๐ ม.ยาว ๕๐๐ ม.ขุด ลึกเฉลี่ยจากพื้นเดิม ๑.๕๐ ม. ปริมาตรดินขุดไม่น้อยกว่า ๑๘,๗๕๐ ลบ.ม.	-	-	๙๓๗,๕๐๐	๙๓๗,๕๐๐	๙๓๗,๕๐๐	ร้อยละของปริมาตรเก็บ กักน้ำเพิ่มขึ้น	ประชาชนมีน้ำ อุปโภคบริโภค อย่างเพียงพอ และทั่วถึง	กองช่าง
๓๔.	ก่อสร้างถนนยกระดับดิน พร้อมลงหินคลุกทับหน้า จากบ้านนายใหม่ โทธิมาศ ถึง โคกป่าช้าเก่า บ้าน หนองจรเข้หิน หมู่ที่ ๗	เพื่อก่อสร้างถนน ยกระดับดิน พร้อมลงหินคลุก ให้ได้มาตรฐาน ตามแบบที่ อบต. กำหนด	ถนนดินพร้อมลงหินคลุกทับหน้า ขนาดกว้าง ๔.๐๐ ม.ยาว ๘๐๐ ม. สูงเฉลี่ย ๑.๐๐ ม. ลงหินคลุกทับ หน้าหนาเฉลี่ย ๐.๑๐ ม.	-	-	๕๐๐,๐๐๐	๕๐๐,๐๐๐	๕๐๐,๐๐๐	ร้อยละ ๙๐ ของ ประชาชนมีความ พึงพอใจ	ประชาชนสัญจร ไป-มาได้สะดวก ยิ่งขึ้น	กองช่าง

ที่	โครงการ	วัตถุประสงค์	เป้าหมาย (ผลผลิตของโครงการ)	งบประมาณ					ตัวชี้วัด (KPI)	ผลที่คาดว่าจะได้รับ	หน่วยงาน รับผิดชอบหลัก
				๒๕๖๖ (บาท)	๒๕๖๗ (บาท)	๒๕๖๘ (บาท)	๒๕๖๙ (บาท)	๒๕๗๐ (บาท)			
๓๕.	ก่อสร้างถนนยกระดับดินพร้อมลงหินคลุกทับหน้าบ้านหนองจระเข้หิน หมู่ที่ ๗ สายทางจากสระประปา ม.๗ ถึง บ้านหัวตะพาน ตำบลหินดาด	เพื่อก่อสร้างถนนยกระดับดินพร้อมลงหินคลุกให้ได้มาตรฐานตามแบบที่ อบต.กำหนด	ถนนดินพร้อมลงหินคลุกทับหน้า ขนาดกว้าง ๔.๐๐ ม.ยาว ๘๐๐ ม. ดินสูงเฉลี่ย ๑.๐๐ ม.ลงหินคลุกทับหน้าหนาเฉลี่ย ๐.๑๐ ม.	-	-	๕๐๐,๐๐๐	๕๐๐,๐๐๐	๕๐๐,๐๐๐	ร้อยละ ๙๐ ของประชาชนมีความพึงพอใจ	ประชาชนสัญจรไป-มาได้สะดวกยิ่งขึ้น	กองช่าง
๓๖.	ก่อสร้างถนนหินคลุกจากบ้านนายสมัย โพธิมาต ถึงสวนนายอาทิตย์ ปาสารักษ์ บ้านหนองจระเข้หิน หมู่ที่ ๗	เพื่อก่อสร้างถนนหินคลุกให้ได้มาตรฐานตามแบบที่ อบต.กำหนด	ถนนหินคลุก ขนาดกว้าง ๔.๐๐ ม.ยาว ๕๐๐ ม. หนาเฉลี่ย ๐.๑๐ ม.	-	-	๓๐๐,๐๐๐	๓๐๐,๐๐๐	๓๐๐,๐๐๐	๑. ร้อยละ ๙๐ ของประชาชนมีความพึงพอใจ	ประชาชนสัญจรไป-มาได้สะดวกยิ่งขึ้น	กองช่าง
๓๗.	ก่อสร้างวางระบายน้ำ คสล.จากบ้านนายวิรัช เทียงเดช ถึง บ้านนายศิริโชค บุตรศรีภุมิ บ้านหนองจระเข้หิน หมู่ที่ ๗	เพื่อระบายน้ำท่วมขังถนนและบ้านเรือนประชาชน	วางระบายน้ำระบายน้ำ คสล. ขนาดกว้าง ๐.๕๐ ม.ยาว ๓๐๐ ม. ลึกเฉลี่ย ๐.๕๐ ม.	-	-	๓๐๐,๐๐๐	๓๐๐,๐๐๐	๓๐๐,๐๐๐	ร้อยละของการระบายน้ำดีขึ้น	สามารถระบายน้ำท่วมขังได้อย่างรวดเร็ว	กองช่าง
๓๘.	ก่อสร้างถนนยกระดับดินพร้อมลงหินคลุกทับหน้าจากบ้านโนนมัน ถึง ทางเชื่อม ม.๖ บ.หัวทะเลเลิง(ถนนสายหินโคน-หนองขาม) บ้านโนนมัน หมู่ที่ ๘	เพื่อก่อสร้างถนนยกระดับดินพร้อมลงหินคลุกให้ได้มาตรฐานตามแบบที่ อบต.กำหนด	ถนนดินพร้อมลงหินคลุกทับหน้า ขนาดกว้าง ๔.๐๐ ม.ยาว ๘๐๐ ม. สูงเฉลี่ย ๑.๐๐ ม.ลงหินคลุกทับหน้าหนาเฉลี่ย ๐.๑๐ ม.	-	-	๕๐๐,๐๐๐	๕๐๐,๐๐๐	๕๐๐,๐๐๐	ร้อยละ ๙๐ ของประชาชนมีความพึงพอใจ	ประชาชนสัญจรไป-มาได้สะดวกยิ่งขึ้น	กองช่าง

ที่	โครงการ	วัตถุประสงค์	เป้าหมาย (ผลผลิตของโครงการ)	งบประมาณ					ตัวชี้วัด (KPI)	ผลที่คาดว่าจะได้รับ	หน่วยงาน รับผิดชอบหลัก
				๒๕๖๖ (บาท)	๒๕๖๗ (บาท)	๒๕๖๘ (บาท)	๒๕๖๙ (บาท)	๒๕๗๐ (บาท)			
๓๙.	ก่อสร้างถนนหินคลุกจากแพลนปูน (เสียดูย) ถึง ป่าช้าหนองนกแก้ว ต.หินลาด บ้านหนองตะครอง หมู่ที่ ๙	เพื่อก่อสร้างถนนหินคลุกให้ได้มาตรฐานตามแบบที่ อบต.กำหนด	ถนนหินคลุก ขนาดกว้าง ๕.๐๐ ม. ยาว ๗๐๐ ม. หนาเฉลี่ย ๐.๑๐ ม. หรือมีปริมาตรหินคลุกไม่น้อยกว่า ๓๕๐ ลบ.ม.	-	-	๕๐๐,๐๐๐	๕๐๐,๐๐๐	๕๐๐,๐๐๐	ร้อยละ ๙๐ ของประชาชนมีความพึงพอใจ	ประชาชนสัญจรไป-มาได้สะดวกยิ่งขึ้น	กองช่าง
๔๐.	ก่อสร้างถนนยกระดับดินพร้อมลงหินคลุกทับหน้าจากถนนสาย ๒๒๖ (ข้าง รพ.สต.หินโคน) ถึง บ้านนายประยงค์ วิวาห์โค บ้านหนองตะครอง หมู่ที่ ๙	เพื่อก่อสร้างถนนยกระดับดินพร้อมลงหินคลุกให้ได้มาตรฐานตามแบบที่ อบต.กำหนด	ถนนดินพร้อมลงหินคลุกทับหน้า ขนาดกว้าง ๔.๐๐ ม. ยาว ๘๐๐ ม. ดินสูงเฉลี่ย ๑.๐๐ ม. ลงหินคลุกทับหน้าหนาเฉลี่ย ๐.๑๐ ม.	-	-	๕๐๐,๐๐๐	๕๐๐,๐๐๐	๕๐๐,๐๐๐	ร้อยละ ๙๐ ของประชาชนมีความพึงพอใจ	ประชาชนสัญจรไป-มาได้สะดวกยิ่งขึ้น	กองช่าง
๔๑.	ก่อสร้างถนนยกระดับดินพร้อมลงหินคลุกทับหน้าจากถนนสาย ๒๒๖ (ข้าง รพ.สต.หินโคน) ถึง บ้านนายประยงค์ วิวาห์โค บ้านหนองตะครอง หมู่ที่ ๙	เพื่อความสะดวกในการสัญจรไป-มา	ถนนดินพร้อมลงหินคลุกทับหน้า ขนาดกว้าง ๔.๐๐ ม. ยาว ๘๐๐ ม. สูงเฉลี่ย ๑.๐๐ ม. ลงหินคลุกทับหน้าหนาเฉลี่ย ๐.๑๐ ม.	-	-	๕๐๐,๐๐๐	๕๐๐,๐๐๐	๕๐๐,๐๐๐	ร้อยละ ๙๐ ของประชาชนมีความพึงพอใจ	ประชาชนสัญจรไป-มาได้สะดวกยิ่งขึ้น	กองช่าง
๔๒.	ก่อสร้างวางระบายน้ำคสล. จากลานยาโม ถึง บ้านนายสวัสดิ์ แตนทองกลาง บ้านหินโคนพัฒนา หมู่ที่ ๑๐	เพื่อระบายน้ำท่วมขังถนนและบ้านเรือนประชาชน	วางระบายน้ำระบายน้ำ คสล. ขนาดกว้าง ๐.๔๐ ม. ยาว ๓๐๐ ม. ลึกเฉลี่ย ๐.๔๐ ม.	-	-	๓๐๐,๐๐๐	๓๐๐,๐๐๐	๓๐๐,๐๐๐	ร้อยละของการระบายน้ำดีขึ้น	สามารถระบายน้ำท่วมขังได้อย่างรวดเร็ว	กองช่าง

ที่	โครงการ	วัตถุประสงค์	เป้าหมาย (ผลผลิตของโครงการ)	งบประมาณ					ตัวชี้วัด (KPI)	ผลที่คาดว่าจะได้รับ	หน่วยงาน รับผิดชอบหลัก
				๒๕๖๖ (บาท)	๒๕๖๗ (บาท)	๒๕๖๘ (บาท)	๒๕๖๙ (บาท)	๒๕๗๐ (บาท)			
๔๓.	ก่อสร้างถนนยกระดับดินพร้อม ลงหินคลุกทับหน้าจากวัดหิน โคนพัฒนา ถึง บ้านนายศักดิ์ ชัย แดนทองกลาง บ้านหิน โคนพัฒนา หมู่ที่ ๑๐	เพื่อก่อสร้างถนน ยกระดับดินพร้อม ลงหินคลุกให้ได้ มาตรฐานตามแบบ ที่ อบต.กำหนด	ถนนดินพร้อมลงหินคลุกทับหน้า ขนาดกว้าง ๔.๐๐ ม.ยาว ๘๐๐ ม. สูงเฉลี่ย ๑.๐๐ ม.ลงหินคลุกทับ หน้าหนาเฉลี่ย ๐.๑๐ ม.	-	-	๕๐๐,๐๐๐	๕๐๐,๐๐๐	๕๐๐,๐๐๐	ร้อยละ ๙๐ ของ ประชาชนมีความพึง พอใจ	ประชาชนสัญจร ไป-มาได้สะดวก ยิ่งขึ้น	กองช่าง
๔๔.	เปลี่ยนขนาดท่อเมนตีประปา บ้านโคกพลวง หมู่ที่ ๑๑	เพื่อให้ระบบจ่าย น้ำประปามีแรงดัน เพิ่มขึ้น	เปลี่ยนท่อเมนตีระบบจ่าย น้ำประปาเป็นขนาด ๒ นิ้ว	-	-	๓๐๐,๐๐๐	๓๐๐,๐๐๐	๓๐๐,๐๐๐	ร้อยละของการระบาย น้ำดีขึ้น	สามารถระบายน้ำ ท่วมขังได้อย่าง รวดเร็ว	กองช่าง
๔๕.	ก่อสร้างถนนยกระดับดินพร้อม ลงหินคลุกทับหน้า บ้านโคก พลวง หมู่ที่ ๑๑ จากสามแยก ถนน คสล. ถึง ม.๑๑ ตำบลจักราช	เพื่อก่อสร้างถนน ยกระดับดินพร้อม ลงหินคลุกให้ได้ มาตรฐานตามแบบ ที่ อบต.กำหนด	ถนนดินพร้อมลงหินคลุกทับหน้า ขนาดกว้าง ๔.๐๐ ม.ยาว ๘๐๐ ม. สูงเฉลี่ย ๑.๐๐ ม.ลงหินคลุกทับ หน้าหนาเฉลี่ย ๐.๑๐ ม.	-	-	๕๐๐,๐๐๐	๕๐๐,๐๐๐	๕๐๐,๐๐๐	ร้อยละ ๙๐ ของ ประชาชนมีความ พึงพอใจ	ประชาชนสัญจร ไป-มาได้สะดวก ยิ่งขึ้น	กองช่าง
๔๖.	ค่าออกแบบ ค่าควบคุมงาน ที่จ่ายให้เอกชน นิติบุคคลหรือ บุคคลภายนอก	เพื่อจ่ายเป็นค่า ออกแบบ ค่าควบคุมงาน	ค่าออกแบบ ค่าควบคุมงานที่จ่าย ให้เอกชน นิติบุคคลหรือ บุคคลภายนอก	๑๐,๐๐๐	๑๐,๐๐๐	๑๐,๐๐๐	๑๐,๐๐๐	๑๐,๐๐๐	ร้อยละของการทำงานมี ประสิทธิภาพเพิ่มมากขึ้น	สามารถจ่ายค่าจ้าง เอกชน นิติบุคคล ออกแบบ ควบคุม งานได้	กองช่าง
๔๗.	ค่าชดเชยค่าก่อสร้างตาม สัญญาแบบปรับราคาได้ (ค่า K)	เพื่อจ่ายเป็นค่างาน ก่อสร้างตามสัญญา แบบปรับราคาได้ (ค่า K)	ค่าชดเชยค่าก่อสร้างตามสัญญา แบบปรับราคาได้ (ค่า K) ให้แก่ผู้ ประกอบอาชีพก่อสร้างที่ทำสัญญา แบบปรับราคาได้ (ค่า K) กับ อบต. หินโคน สำหรับงานก่อสร้างทุก ประเภทรวมถึงงานปรับปรุงและ ซ่อมแซมฯลฯ	๑๐,๐๐๐	๑๐,๐๐๐	๑๐,๐๐๐	๑๐,๐๐๐	๑๐,๐๐๐	ร้อยละของการทำงานมี ประสิทธิภาพเพิ่มมากขึ้น	สามารถจ่ายเป็น ค่าชดเชยค่า ก่อสร้างตามสัญญา แบบปรับราคาได้ (ค่า K) ให้แก่ผู้ ประกอบอาชีพ ก่อสร้างที่ทำ สัญญาแบบปรับ ราคาได้ (ค่า K)	กองช่าง

ที่	โครงการ	วัตถุประสงค์	เป้าหมาย (ผลผลิตของโครงการ)	งบประมาณ					ตัวชี้วัด (KPI)	ผลที่คาดว่าจะ ได้รับ	หน่วยงาน รับผิดชอบหลัก
				๒๕๖๖ (บาท)	๒๕๖๗ (บาท)	๒๕๖๘ (บาท)	๒๕๖๙ (บาท)	๒๕๗๐ (บาท)			
๔๘.	ขุดขยายสระประปา บ้านโนนเสมา ม.๒	เพื่อขุดขยายสระประปา ให้ได้มาตรฐานตามแบบ ที่ อบต.กำหนด	ขุดขยายสระประปาขนาด กว้าง ๕๐.๐๐ ม.ยาว ๑๐๐ ม.	-	-	๓๐๐,๐๐๐	๓๐๐,๐๐๐	๓๐๐,๐๐๐	ร้อยละของ ปริมาณเก็บ กักน้ำเพิ่มขึ้น	เพื่อเก็บกักน้ำไว้ใช้ในการ อุปโภค-บริโภคอย่าง เพียงพอ	กองช่าง
๔๙.	ก่อสร้างถนนยกระดับ ดินรอบพื้นที่ สาธารณประโยชน์ อบต. หินโคน	เพื่อก่อสร้างถนน ยกระดับดินให้ได้ มาตรฐานตามแบบที่ อบต.กำหนด	ถนนดินขนาดกว้าง ๔.๐๐ ม. ยาว ๖๐๐ ม.สูงเฉลี่ย ๑.๐๐ ม.	-	-	๒๐๐,๐๐๐	๒๐๐,๐๐๐	๒๐๐,๐๐๐	ร้อยละของ การบุกรุกที่ สาธารณะ ลดลง	เพื่อป้องกันการบุกรุกที่สา ธารณ ประโยชน์ (นสล. เลขที่ นม ๓๑๙๗)	กองช่าง
๕๐.	ก่อสร้างถนนยกระดับ ดินรอบพื้นที่ สาธารณประโยชน์ อบต. หินโคน	เพื่อก่อสร้างถนน ยกระดับดินให้ได้ มาตรฐานตามแบบที่ อบต.กำหนด	ถนนดินขนาดกว้าง ๔.๐๐ ม. ยาว ๖๐๐ ม.สูงเฉลี่ย ๑.๐๐ ม.	-	-	๒๐๐,๐๐๐	๒๐๐,๐๐๐	๒๐๐,๐๐๐	ร้อยละของ การบุกรุกที่ สาธารณะ ลดลง	เพื่อป้องกันการบุกรุกที่สา ธารณประโยชน์ (นสล. เลขที่ นม ๓๑๙๗)	กองช่าง
๕๑.	ก่อสร้างอาคารที่ทำการ องค์การบริหารส่วน ตำบลหินโคน	เพื่อก่อสร้างอาคารที่ท่า การองค์การบริหารส่วน ตำบลหินโคนให้ได้ มาตรฐานตามแบบที่ อบต.กำหนด	อาคารที่ทำการองค์การบริหาร ส่วนตำบลหินโคน (แห่งใหม่)	๕,๗๐๐,๐๐๐	-	-	-	-	ร้อยละของ พื้นที่ใช้สอยใน การปฏิบัติงาน เพิ่มขึ้น	เพื่อความสะดวกในการ ปฏิบัติงานและอำนวยความสะดวก ในการติดต่อ ราชการของประชาชน	กองช่าง
รวม ๕๑ โครงการ				๕,๗๒๐,๐๐๐	๒๐,๐๐๐	๒๕,๕๒๐,๙๖๔	๒๕,๕๒๐,๙๖๔	๒๕,๕๒๐,๙๖๔	-	-	-

รายละเอียดโครงการพัฒนา
แผนพัฒนาท้องถิ่น (พ.ศ. ๒๕๖๖ - ๒๕๗๐) แก้ไข ครั้งที่ ๑/๒๕๖๕
องค์การบริหารส่วนตำบลหินโคน อำเภอจักราช จังหวัดนครราชสีมา

แบบ ผ. ๐๒

- ก. ยุทธศาสตร์ชาติ ๒๐ ปี ยุทธศาสตร์การพัฒนาที่ ๒ ยุทธศาสตร์ชาติด้านการสร้างความสามารถในการแข่งขัน
- ข. แผนพัฒนาเศรษฐกิจและสังคมแห่งชาติ ฉบับที่ ๑๓ หมายเหตุที่ ๕ ไทยเป็นประตูการค้าการลงทุนและยุทธศาสตร์ทางโลจิสติกส์ที่สำคัญของภูมิภาค
- ค. Sustainable Development Goal : SDGs เป้าหมายที่ ๙ /เป้าประสงค์ ๙.๑
- ง. ยุทธศาสตร์จังหวัดประเด็นการพัฒนาที่ ๒ ส่งเสริม พัฒนา โครงสร้างพื้นฐาน เพื่อยกระดับเศรษฐกิจการท่องเที่ยว การค้า การลงทุน อุตสาหกรรม เศรษฐกิจ BCG และเศรษฐกิจพิเศษ
- จ. ยุทธศาสตร์การพัฒนาขององค์กรปกครองส่วนท้องถิ่นในเขตจังหวัดที่ ๔ การพัฒนาเมือง
 - ๑. ยุทธศาสตร์การพัฒนาของ อบต.หินโคนที่ ๑ ยุทธศาสตร์พัฒนาด้านโครงสร้างพื้นฐาน
 - ๑.๒ กลยุทธ์ยุทธ การขยายเขตไฟฟ้าและไฟฟ้าเพื่อการเกษตรและการก่อสร้างอื่น
 - (๑) แผนงานเคหะและชุมชน

ที่	โครงการ	วัตถุประสงค์	เป้าหมาย (ผลผลิตของ โครงการ)	งบประมาณ					ตัวชี้วัด (KPI)	ผลที่คาดว่าจะได้รับ	หน่วยงาน รับผิดชอบหลัก
				๒๕๖๖ (บาท)	๒๕๖๗ (บาท)	๒๕๖๘ (บาท)	๒๕๖๙ (บาท)	๒๕๗๐ (บาท)			
๑.	อุดหนุนการไฟฟ้าส่วนภูมิภาคอำเภอจักราช	เพื่อดำเนินการขยายเขตไฟฟ้าและติดตั้งโคมไฟฟ้าสาธารณะในหมู่บ้าน	ขยายเขตไฟฟ้าและติดตั้งโคมไฟฟ้าสาธารณะในหมู่บ้าน ม.๑ - ๑๑	๒๐๐,๐๐๐	๒๐๐,๐๐๐	๒๐๐,๐๐๐	๒๐๐,๐๐๐	๒๐๐,๐๐๐	ร้อยละของโคมไฟฟ้าและไฟฟ้าครัวเรือนเพิ่มขึ้น	ประชาชนมีไฟฟ้า ครัวเรือนใช้ทุกหลังคาเรือน มีความปลอดภัยในชีวิตและทรัพย์สินเพิ่มมากขึ้น	กองช่าง
รวม ๑ โครงการ				๒๐๐,๐๐๐	๒๐๐,๐๐๐	๒๐๐,๐๐๐	๒๐๐,๐๐๐	๒๐๐,๐๐๐	-	-	-

รายละเอียดโครงการพัฒนา
แผนพัฒนาท้องถิ่น (พ.ศ. ๒๕๖๖ - ๒๕๗๐) แก้ไข ครั้งที่ ๑/๒๕๖๕
องค์การบริหารส่วนตำบลหินโคน อำเภอจักราช จังหวัดนครราชสีมา

แบบ ผ. ๐๒

- ก. ยุทธศาสตร์ชาติ ๒๐ ปี ยุทธศาสตร์การพัฒนาที่ ๒ ยุทธศาสตร์ชาติด้านการสร้างความสามารถในการแข่งขัน
- ข. แผนพัฒนาเศรษฐกิจและสังคมแห่งชาติ ฉบับที่ ๑๓ หมายความว่าที่ ๑ ไทยเป็นประเทศชั้นนำด้านสินค้าเกษตรและเกษตรแปรรูปมูลค่าสูง
- ค. Sustainable Development Goal : SDGs เป้าหมายที่ ๒ ยุติความหิวโหย บรรลุความมั่นคงทางอาหารและยกระดับโภชนาการ และส่งเสริมเกษตรกรรมที่ยั่งยืน
- ง. ยุทธศาสตร์จังหวัดประเด็นการพัฒนาที่ ๑ ส่งเสริม พัฒนา และยกระดับด้านการเกษตรและเกษตรแปรรูปมูลค่าสูง
- จ. ยุทธศาสตร์การพัฒนาขององค์การปกครองส่วนท้องถิ่นในเขตจังหวัดที่ ๓ การพัฒนาเศรษฐกิจ
๒. ยุทธศาสตร์การพัฒนาของ อบต.หินโคนที่ ๒ ยุทธศาสตร์การพัฒนาด้านเศรษฐกิจ
- ๒.๓ กลยุทธ์ยุทธ การส่งเสริมและเพิ่มทักษะอาชีพของครัวเรือนและกลุ่มอาชีพ
- (๑) แผนงานสร้างความเข้มแข็งของชุมชน

ที่	โครงการ	วัตถุประสงค์	เป้าหมาย (ผลผลิตของ โครงการ)	งบประมาณ					ตัวชี้วัด (KPI)	ผลที่คาดว่าจะได้รับ	หน่วยงานรับผิดชอบหลัก
				๒๕๖๖ (บาท)	๒๕๖๗ (บาท)	๒๕๖๘ (บาท)	๒๕๖๙ (บาท)	๒๕๗๐ (บาท)			
๑.	ฝึกอบรมสร้างฐานอาชีพ	เพื่อส่งเสริมอาชีพให้กับประชาชนให้มีอาชีพเสริมเพิ่มรายได้สร้างความเข้มแข็งให้กับชุมชน	ประชาชนตำบลหินโคน	๕๐,๐๐๐	๕๐,๐๐๐	๕๐,๐๐๐	๕๐,๐๐๐	๕๐,๐๐๐	จำนวนผู้เข้าร่วมโครงการ	ประชาชนมีอาชีพเสริมมีรายได้เพิ่มมากขึ้นเกิดความสามัคคีในชุมชน	สำนักปลัด
๒.	ฝึกรายอาชีพให้กับประชาชน	เพื่อส่งเสริมอาชีพให้กับประชาชนให้มีอาชีพเสริมเพิ่มรายได้สร้างความเข้มแข็งให้กับชุมชน	ประชาชนตำบลหินโคน	๑๕,๐๐๐	๑๕,๐๐๐	๑๕,๐๐๐	๑๕,๐๐๐	๑๕,๐๐๐	จำนวนผู้เข้าร่วมโครงการ	ประชาชนมีอาชีพเสริมมีรายได้เพิ่มมากขึ้นเกิดความสามัคคีในชุมชน	กองสวัสดิการสังคม

ที่	โครงการ	วัตถุประสงค์	เป้าหมาย (ผลผลิตของ โครงการ)	งบประมาณ					ตัวชี้วัด (KPI)	ผลที่คาดว่าจะได้รับ	หน่วยงานรับผิดชอบหลัก
				๒๕๖๖ (บาท)	๒๕๖๗ (บาท)	๒๕๖๘ (บาท)	๒๕๖๙ (บาท)	๒๕๗๐ (บาท)			
๓.	ฝึกอาชีพให้แก่ผู้พิการและผู้ดูแลคนพิการ (หลักสูตรขนาดแผนไทย)	เพื่อส่งเสริมอาชีพให้กับผู้พิการและผู้ดูแลคนพิการ	ผู้พิการและผู้ดูแลคนพิการ ตำบลหินโคน	๑๒,๐๐๐	๑๒,๐๐๐	๑๒,๐๐๐	๑๒,๐๐๐	๑๒,๐๐๐	จำนวนผู้เข้าร่วมโครงการ	ผู้พิการและผู้ดูแลคนพิการมีอาชีพเสริมมีรายได้เพิ่มมากขึ้น	กองสวัสดิการสังคม
๔.	ส่งเสริมพัฒนาผู้ด้อยโอกาสและคนไร้ที่พึ่ง	เพื่อส่งเสริมอาชีพให้กับผู้ด้อยโอกาสและคนไร้ที่พึ่ง	ผู้ด้อยโอกาสและคนไร้ที่พึ่ง ตำบลหินโคน	๑๒,๐๐๐	๑๒,๐๐๐	๑๒,๐๐๐	๑๒,๐๐๐	๑๒,๐๐๐	จำนวนผู้เข้าร่วมโครงการ	ผู้ด้อยโอกาสและคนไร้ที่พึ่ง มีอาชีพเสริมมีรายได้เพิ่มมากขึ้น	กองสวัสดิการสังคม
รวม ๔ โครงการ				๘๙,๐๐๐	๘๙,๐๐๐	๘๙,๐๐๐	๘๙,๐๐๐	๘๙,๐๐๐	-	-	-

รายละเอียดโครงการพัฒนา
แผนพัฒนาท้องถิ่น (พ.ศ. ๒๕๖๖ - ๒๕๗๐) แก้ไข ครั้งที่ ๑/๒๕๖๕
องค์การบริหารส่วนตำบลหินโคน อำเภอจักราช จังหวัดนครราชสีมา

แบบ ผ. ๐๒

- ก. ยุทธศาสตร์ชาติ ๒๐ ปี ยุทธศาสตร์การพัฒนาที่ ๒ ยุทธศาสตร์ชาติด้านการสร้างความสามารถในการแข่งขัน
- ข. แผนพัฒนาเศรษฐกิจและสังคมแห่งชาติ ฉบับที่ ๑๓ หมายความว่า ๑ ไทยเป็นประเทศชั้นนำด้านสินค้าเกษตรและเกษตรแปรรูปมูลค่าสูง
- ค. Sustainable Development Goal : SDGs เป้าหมายที่ ๒ ยุติความหิวโหย บรรลุความมั่นคงทางอาหารและยกระดับโภชนาการ และส่งเสริมเกษตรกรรมที่ยั่งยืน
- ง. ยุทธศาสตร์จังหวัดประเด็นการพัฒนาที่ ๑ ส่งเสริม พัฒนา และยกระดับด้านการเกษตรและเกษตรแปรรูปมูลค่าสูง
- จ. ยุทธศาสตร์การพัฒนาขององค์กรปกครองส่วนท้องถิ่นในเขตจังหวัดที่ ๓ การพัฒนาเศรษฐกิจ
 - ๓. ยุทธศาสตร์การพัฒนาของ อบต.หินโคนที่ ๓ ยุทธศาสตร์ด้านการพัฒนาเกษตรอินทรีย์
 - ๓.๑ กลยุทธยุทธ การพัฒนาเกษตรอินทรีย์ตามแนวพระราชดำริเศรษฐกิจพอเพียง
 - (๑) แผนงานการเกษตร

ที่	โครงการ	วัตถุประสงค์	เป้าหมาย (ผลผลิตของ โครงการ)	งบประมาณ					ตัวชี้วัด (KPI)	ผลที่คาดว่าจะได้รับ	หน่วยงานรับผิดชอบหลัก
				๒๕๖๖ (บาท)	๒๕๖๗ (บาท)	๒๕๖๘ (บาท)	๒๕๖๙ (บาท)	๒๕๗๐ (บาท)			
๑.	เสริมสร้างและพัฒนา ศักยภาพของเกษตรกรใน ชุมชนตามหลักปรัชญา เศรษฐกิจพอเพียง	เพื่ออบรมและศึกษาดู งานตามหลักปรัชญา เศรษฐกิจพอเพียง	เกษตรกร ตำบลหิน โคน	๕๐,๐๐๐	๕๐,๐๐๐	๕๐,๐๐๐	๕๐,๐๐๐	๕๐,๐๐๐	ร้อยละ ๘๐ ของ เกษตรกรที่เข้า ร่วมโครงการมี ความพึงพอใจ	เกษตรกร สามารถนำ หลักหลักปรัชญา เศรษฐกิจพอเพียงมา ปรับใช้กับพื้นที่ได้ อย่างเหมาะสม	สำนักปลัด
๒.	เกษตรแบบผสมผสานเพื่อ อาหารกลางวันตามหลัก ปรัชญาเศรษฐกิจพอเพียง	เพื่ออบรมให้ความรู้ใน การจัดทำเกษตร ผสมผสาน	นักเรียนในเขตตำบล หินโคน	๕๐,๐๐๐	๕๐,๐๐๐	๕๐,๐๐๐	๕๐,๐๐๐	๕๐,๐๐๐	ร้อยละ ๘๐ ของ ผู้เข้าร่วมโครงการ มีความพึงพอใจ	นักเรียนสามารถทำ เกษตรผสมผสานเพื่อ นำมาเป็นอาหาร กลางวันได้	สำนักปลัด
๓.	อนุรักษ์พันธุกรรมพืชอัน เนื่องมาจากพระราชดำริฯ	เพื่อดำเนินงานฐาน ทรัพยากรท้องถิ่นใน เขตตำบลหินโคน	พนักงาน เจ้าหน้าที่ ประชาชน ฯลฯ ร่วม อนุรักษ์ทรัพยากร ให้ยั่งยืน สูเศรษฐกิจ พอเพียง	๕๐,๐๐๐	๕๐,๐๐๐	๕๐,๐๐๐	๕๐,๐๐๐	๕๐,๐๐๐	ร้อยละ ๘๐ ของ ผู้เข้าร่วมโครงการ มีความพึงพอใจ	ตำบลหินโคนมีแหล่ง ศึกษาเรียนรู้ ชุมชนมี ความเข้มแข็ง	สำนักปลัด
รวม ๓ โครงการ				๑๕,๐๐๐	๑๕,๐๐๐	๑๕,๐๐๐	๑๕,๐๐๐	๑๕,๐๐๐			

๓.๒ กลยุทธ์ การพัฒนาระบบและเพิ่มประสิทธิภาพการผลิต/ผลผลิตด้านการเกษตร

(๑) แผนงานการเกษตร

ที่	โครงการ	วัตถุประสงค์	เป้าหมาย (ผลผลิตของ โครงการ)	งบประมาณ					ตัวชี้วัด (KPI)	ผลที่คาดว่าจะ ได้รับ	หน่วยงานรับผิดชอบหลัก
				๒๕๖๖ (บาท)	๒๕๖๗ (บาท)	๒๕๖๘ (บาท)	๒๕๖๙ (บาท)	๒๕๗๐ (บาท)			
๑.	ส่งเสริมเกษตรปลอดสารพิษ	เพื่อส่งเสริมการผลิตและใช้ปุ๋ยอินทรีย์ชีวภาพจากวัสดุที่เหลือใช้ในครัวเรือน ฯลฯ	เกษตรกรหมู่บ้าน ละ ๑๐ คน	๒๔,๗๕๐	๒๔,๗๕๐	๒๔,๗๕๐	๒๔,๗๕๐	๒๔,๗๕๐	ร้อยละ ๘๐ ของผู้ เข้ารับการอบรม มีความรู้ในการผลิต และใช้ปุ๋ยอินทรีย์	ผู้เข้าอบรมมีความรู้ ความเข้าใจในการ ผลิตและใช้ปุ๋ยอินทรีย์ ชีวภาพแทนปุ๋ยเคมี	สำนักปลัด
๒.	ฝึกอบรมเพื่อเพิ่ม ประสิทธิภาพการป้องกันและ กำจัดศัตรูพืช	เพื่อให้ผู้เข้ารับการ ฝึกอบรมมีความรู้ความ เข้าใจในเรื่องการป้องกัน และกำจัดศัตรูพืชฯลฯ	เกษตรกรหมู่บ้าน ละ ๑๐ คน	๒๔,๗๕๐	๒๔,๗๕๐	๒๔,๗๕๐	๒๔,๗๕๐	๒๔,๗๕๐	ร้อยละ ๘๐ ของผู้ เข้ารับการอบรม มีความรู้ในการ ป้องกันและกำจัด ศัตรูพืช	ผู้เข้าอบรมสามารถ ป้องกันและกำจัด ศัตรูพืช ลดการ ระบาดได้	สำนักปลัด
๓.	เพิ่มประสิทธิภาพการผลิต เมล็ดพันธุ์ข้าวในชุมชน	เพื่อให้เกษตรกรมีเมล็ด พันธุ์ข้าวพันธุ์ดีอย่าง เพียงพอในการผลิตข้าวให้ มีประสิทธิภาพฯลฯ	เกษตรกรหมู่บ้าน ละ ๑๐ คน	๒๔,๗๕๐	๒๔,๗๕๐	๒๔,๗๕๐	๒๔,๗๕๐	๒๔,๗๕๐	ร้อยละ ๘๐ ของผู้ เข้ารับการอบรมมี ความพึงพอใจ	ผู้เข้าอบรมมีเมล็ด พันธุ์ข้าวที่ดีใช้ในการ เพาะปลูก ทำให้ได้ ผลผลิตเพิ่มขึ้น	สำนักปลัด
๔.	ฝึกอบรมปุ๋ยพืชสด	เพื่อส่งเสริมการใช้ปุ๋ยพืช สดแก่เกษตรกรฯลฯ	เกษตรกรหมู่บ้าน ละ ๑๐ คน	๕๙,๗๕๐	๕๙,๗๕๐	๕๙,๗๕๐	๕๙,๗๕๐	๕๙,๗๕๐	ร้อยละ ๘๐ ของผู้ เข้ารับการอบรมมี ความพึงพอใจ	ผู้เข้ารับการอบรมได้ ความรู้เรื่องปุ๋ยพืชสด และการไถกลบตอซัง ข้าว	สำนักปลัด
รวม ๔ โครงการ				๑๓๔,๐๐๐	๑๓๔,๐๐๐	๑๓๔,๐๐๐	๑๓๔,๐๐๐	๑๓๔,๐๐๐			

รายละเอียดโครงการพัฒนา
แผนพัฒนาท้องถิ่น (พ.ศ. ๒๕๖๖ - ๒๕๗๐) แก้วไข ครั้งที่ ๑/๒๕๖๕
องค์การบริหารส่วนตำบลหินโคน อำเภอจักราช จังหวัดนครราชสีมา

แบบ ผ. ๐๒

- ก. ยุทธศาสตร์ชาติ ๒๐ ปี ยุทธศาสตร์การพัฒนาที่ ๓ ด้านการพัฒนาและเสริมสร้างศักยภาพทรัพยากรมนุษย์ ยุทธศาสตร์ที่ ๔ ด้านการสร้างโอกาสและความเสมอภาคทางสังคม
- ข. แผนพัฒนาเศรษฐกิจและสังคมแห่งชาติ ฉบับที่ ๑๓ หมายความว่า ๔ ไทยเป็นศูนย์กลางทางการแพทย์และสุขภาพมูลค่าสูง หมายความว่า ๙ ไทยมีความจนข้ามรุ่นลดลงและมีความคุ้มครองทางสังคมที่เพียงพอเหมาะสม หมายความว่า ๑๒ ไทยมีกำลังคนสมรรถนะสูง มุ่งเรียนรู้อย่างต่อเนื่องตอบสนองโจทย์การพัฒนาแห่งอนาคต
- ค. Sustainable Development Goal : SDGs เป้าหมายที่ ๓ สร้างหลักประกันว่าคนมีชีวิตที่มีสุขภาพดีและส่งเสริมสวัสดิภาพสำหรับทุกคนในทุกวัย เป้าหมายที่ ๔ สร้างหลักประกันว่าทุกคนมีการศึกษาที่มีคุณภาพอย่างครอบคลุมและเท่าเทียม และสนับสนุนโอกาสในการเรียนรู้ตลอดชีวิต เป้าหมายที่ ๕ บรรลุความเสมอภาคระหว่างเพศและให้อำนาจของผู้หญิงและเด็กหญิงทุกคน
- ง. ยุทธศาสตร์จังหวัดประเด็นการพัฒนาที่ ๓ ส่งเสริม และพัฒนาคนชุมชนเมือง และยกระดับการบริหารจัดการภาครัฐเพื่อสังคมคุณภาพสูง
- จ. ยุทธศาสตร์การพัฒนาขององค์กรปกครองส่วนท้องถิ่นในเขตจังหวัดที่ ๒ การพัฒนาคุณภาพชีวิต
๔. ยุทธศาสตร์การพัฒนาของ อบต.หินโคนที่ ๔ ยุทธศาสตร์การสร้างสังคมให้มีคุณภาพที่ดีและอยู่ร่วมกันอย่างมีความสุข
- ๔.๑ กลยุทธ์ การพัฒนาด้านคุณธรรม จริยธรรมและวัฒนธรรมประเพณีท้องถิ่น
- (๑) แผนงานศาสนาวัฒนธรรมและนันทนาการ

ที่	โครงการ	วัตถุประสงค์	เป้าหมาย (ผลผลิตของ โครงการ)	งบประมาณ					ตัวชี้วัด (KPI)	ผลที่คาดว่าจะได้รับ	หน่วยงาน รับผิดชอบหลัก
				๒๕๖๖ (บาท)	๒๕๖๗ (บาท)	๒๕๖๘ (บาท)	๒๕๖๙ (บาท)	๒๕๗๐ (บาท)			
๑.	ทำนุบำรุงศิลปวัฒนธรรม เนื่องในวันอาสาฬหบูชาและ วันเข้าพรรษา	เพื่อจัดกิจกรรมสนับสนุนงาน วัฒนธรรมประเพณีท้องถิ่น และวันสำคัญทางศาสนา ของตำบลหินโคน	หมู่ที่ ๑ - ๑๑	๒๕,๐๐๐	๒๕,๐๐๐	๒๕,๐๐๐	๒๕,๐๐๐	๒๕,๐๐๐	ร้อยละของ ประชาชนมีการ สืบสานวัฒนธรรม ประเพณีท้องถิ่น และวันสำคัญทาง ศาสนาเพิ่มขึ้น	เป็นการสืบสาน ศิลปวัฒนธรรม ประเพณีท้องถิ่นและ วันสำคัญทางศาสนา	กองการศึกษา ฯ
๒.	ทำบุญตักบาตรและเวียน เทียนเนื่องในวันมาฆบูชา	เพื่อจัดโครงการทำบุญตัก บาตรและเวียนเทียนเนื่องใน วันมาฆบูชา	อบต.หินโคน	๑๕,๐๐๐	๑๕,๐๐๐	๑๕,๐๐๐	๑๕,๐๐๐	๑๕,๐๐๐	ร้อยละของ ประชาชนได้เข้า ร่วมทำบุญตัก บาตรและเวียน เทียนเนื่องในวัน มาฆบูชาเพิ่มขึ้น	เป็นการสืบสาน ศิลปวัฒนธรรม ขนบธรรมเนียม ประเพณีท้องถิ่นและ วันสำคัญทางศาสนา	กองการศึกษา ฯ

ที่	โครงการ	วัตถุประสงค์	เป้าหมาย (ผลผลิตของ โครงการ)	งบประมาณ					ตัวชี้วัด (KPI)	ผลที่คาดว่าจะ ได้รับ	หน่วยงาน รับผิดชอบหลัก
				๒๕๖๖ (บาท)	๒๕๖๗ (บาท)	๒๕๖๘ (บาท)	๒๕๖๙ (บาท)	๒๕๗๐ (บาท)			
๓.	โครงการจัดงานรัฐพิธี (งานเฉลิมพระเกียรติ)	เพื่อเป็นการเฉลิมพระเกียรติพระบาทสมเด็จพระเจ้าอยู่หัว และสมเด็จพระนางเจ้าพระบรมราชินีนาถ เนื่องในวโรกาสวันเฉลิมพระชนมพรรษา	อบต.หินโคน	๒๕,๐๐๐	๒๕,๐๐๐	๒๕,๐๐๐	๒๕,๐๐๐	๒๕,๐๐๐	ร้อยละของประชาชนมีส่วนร่วมในการเข้าร่วมงานรัฐพิธี	ประชาชนมีส่วนร่วมในการเข้าร่วมงานรัฐพิธี	กองการศึกษาฯ
๔.	ส่งเสริมกิจกรรมบรรพชาสามเณรภาคฤดูร้อน	เพื่อให้เด็ก และเยาวชนมีความรู้ความเข้าใจในหลักธรรมทางศาสนา และตระหนักในคุณธรรมใช้สติปัญญาในการดำเนินชีวิต	เด็ก เยาวชน และประชาชนตำบลหินโคนได้ร่วมกิจกรรมบรรพชา	๑๐,๐๐๐	๑๐,๐๐๐	๑๐,๐๐๐	๑๐,๐๐๐	๑๐,๐๐๐	ร้อยละของประชาชนได้มีส่วนร่วมในงานพิธีอุปสมบทฯ	เด็ก เยาวชน ประชาชน ได้สืบสานพระพุทธศาสนา	กองการศึกษาฯ
๕.	โครงการสืบสานประเพณีถวายเทียนพรรษา	เพื่อเป็นการอนุรักษ์ รักษา และส่งเสริมประเพณีการถวายเทียนพรรษา	ประชาชนตำบลหินโคน	๑๐,๐๐๐	๑๐,๐๐๐	๑๐,๐๐๐	๑๐,๐๐๐	๑๐,๐๐๐	ร้อยละของประชาชนได้เข้าร่วมประเพณีถวายเทียนพรรษาเพิ่มขึ้น	เป็นการอนุรักษ์ ฟื้นฟู ส่งเสริม ขนบธรรมเนียม ประเพณีอันดีงามของท้องถิ่น	กองการศึกษาฯ
๖.	โครงการฝึกอบรมจริยธรรมแก่ เด็ก เยาวชน พื้นที่ตำบลหินโคน	เพื่ออบรมให้เด็ก เยาวชน มีคุณธรรมและจริยธรรมในจิตใจ	เด็ก เยาวชน ตำบลหินโคน	๑๕๐,๐๐๐	๑๕๐,๐๐๐	๑๕๐,๐๐๐	๑๕๐,๐๐๐	๑๕๐,๐๐๐	ร้อยละของเด็ก เยาวชน ตำบลหินโคนได้เข้าร่วมโครงการฯ	เด็ก เยาวชน ตำบลหินโคน มีคุณธรรมและจริยธรรมในจิตใจ	กองการศึกษาฯ
๗.	ปฏิบัติธรรมบวชนกขัมมะทำบุญตักบาตรและเวียนเทียน เนื่องในวันวิสาขบูชา	เพื่อส่งเสริมพระพุทธศาสนา	ประชาชนตำบลหินโคน	๓๐,๐๐๐	๓๐,๐๐๐	๓๐,๐๐๐	๓๐,๐๐๐	๓๐,๐๐๐	ร้อยละของประชาชนมีส่วนร่วมในโครงการฯ	มีความรู้ความเข้าใจในหลักพระพุทธศาสนา	กองการศึกษาฯ

ที่	โครงการ	วัตถุประสงค์	เป้าหมาย (ผลผลิตของ โครงการ)	งบประมาณ					ตัวชี้วัด (KPI)	ผลที่คาดว่าจะ ได้รับ	หน่วยงาน รับผิดชอบหลัก
				๒๕๖๖ (บาท)	๒๕๖๗ (บาท)	๒๕๖๘ (บาท)	๒๕๖๙ (บาท)	๒๕๗๐ (บาท)			
๘.	สืบสานวัฒนธรรมและ ประเพณีท้องถิ่น เช่น บุญบั้ง ไฟ ประเพณีทอดเทียน ฯลฯ	เพื่อสืบสานและอนุรักษ์ วัฒนธรรมและประเพณี ท้องถิ่น	เด็ก เยาวชน และประชาชน ตำบลหินโคนได้ เข้าร่วมกิจกรรม	๑๐๐,๐๐๐	๑๐๐,๐๐๐	๑๐๐,๐๐๐	๑๐๐,๐๐๐	๑๐,๐๐๐	ร้อยละของ ผู้เข้าร่วมกิจกรรม เพิ่มขึ้น	เด็ก เยาวชน ประชาชน	กองการศึกษา ฯ
๙.	รายจ่ายเกี่ยวเนื่องกับการ รับรองและพิธีการ	เพื่อจ่ายเป็นค่าเลี้ยงรับรอง และต้อนรับผู้มาเยือน ศพด. อบต.หินโคน	ศพด.อบต.หิน โคนทั้ง ๒ ศูนย์	๕,๐๐๐	๕,๐๐๐	๕,๐๐๐	๕,๐๐๐	๕,๐๐๐	ร้อยละของการ ปฏิบัติงานมี ประสิทธิภาพเพิ่ม มากขึ้น	ผู้มาเยือน ศพด.อบต. หินโคนมีความ ประทับใจในการ รับรองต้อนรับ	กองการศึกษา ฯ
๑๐.	วันผู้สูงอายุตำบลหินโคน	เพื่อจ่ายเป็นค่าใช้จ่ายในการ จัดโครงการฯ	ผู้สูงอายุตำบล หินโคน	๓๐,๐๐๐	๓๐,๐๐๐	๓๐,๐๐๐	๓๐,๐๐๐	๓๐,๐๐๐	ร้อยละของ ผู้สูงอายุมี ความสุขมากขึ้น	ผู้สูงอายุได้เข้าร่วม กิจกรรมสืบสาน วัฒนธรรมประเพณี อันดีงาม	กองการศึกษา ฯ
๑๑.	โครงการงานประเพณีบวง สรวงอนุสาวรีย์ท้าวสุรนารี และฉลองชัยชนะท่านท้าว สุรนารี	เพื่อจัดงานประเพณีบวง สรวงอนุสาวรีย์ท้าวสุรนารี และฉลองชัยชนะท่านท้าว สุรนารี	ประชาชนตำบล หินโคนได้เข้า ร่วมกิจกรรม งานประเพณี	๔๐,๐๐๐	๔๐,๐๐๐	๔๐,๐๐๐	๔๐,๐๐๐	๔๐,๐๐๐	ร้อยละ ๘๐ ของ ผู้เข้าร่วมกิจกรรม มีความพึงพอใจ	ประชาชนได้รำลึกถึง วีรกรรมอันกล้าหาญ และคุณงามความดี ของท่านท้าวสุรนารี ทำให้เกิดความรัก ความสามัคคี	กองการศึกษา ฯ

ที่	โครงการ	วัตถุประสงค์	เป้าหมาย (ผลผลิตของ โครงการ)	งบประมาณ					ตัวชี้วัด (KPI)	ผลที่คาดว่าจะ ได้รับ	หน่วยงาน รับผิดชอบหลัก
				๒๕๖๖ (บาท)	๒๕๖๗ (บาท)	๒๕๖๘ (บาท)	๒๕๖๙ (บาท)	๒๕๗๐ (บาท)			
๑๒.	แข่งขันกีฬาศูนย์พัฒนาเด็ก เล็ก	เพื่อให้ เด็กเล็กใน ศพด. อบต.หินโคนมี มีสุขภาพ ร่างกายแข็งแรง	เด็กเล็กในศพด. อบต.หินโคนทั้ง ๒ ศูนย์	๓๐,๐๐๐	๓๐,๐๐๐	๓๐,๐๐๐	๓๐,๐๐๐	๓๐,๐๐๐	ร้อยละของเด็ก ก่อนวัยเรียนมี สุขภาพแข็งแรง เพิ่มขึ้น	เด็กเล็กมีสุขภาพ ร่างกายแข็งแรงและ ได้เข้าร่วมกิจกรรม สันทนาการเพื่อความ ฉลาดสมวัย	กองการศึกษา ๑
๑๓.	แข่งขันกีฬาต้านยาเสพติด/ หินโคนเกมส์	เพื่อให้ประชาชน เยาวชน ในตำบลหินโคนมีความรัก ความสามัคคี มีสุขภาพ ร่างกายแข็งแรง	ประชาชนตำบลหิน โคน	๔๕๐,๐๐๐	๔๕๐,๐๐๐	๔๕๐,๐๐๐	๔๕๐,๐๐๐	๔๕๐,๐๐๐	ร้อยละของ ประชาชนมีความ พึงพอใจเพิ่มขึ้น ในการเข้าร่วม โครงการฯ	ประชาชนมีสุขภาพ ร่างกายแข็งแรง	กองการศึกษา ๑
รวม ๑๓ โครงการ				๙๒๐,๐๐๐	๙๒๐๐,๐๐๐	๙๒๐๐,๐๐๐	๙๒๐๐,๐๐๐	๙๒๐๐,๐๐๐	-	-	-

๔.๒ กลยุทธ์ การพัฒนาด้านการจัดการศึกษาให้มีความพร้อมทั้งกายภาพและเทคโนโลยี
(๑) แผนงานการศึกษา

ที่	โครงการ	วัตถุประสงค์	เป้าหมาย (ผลผลิตของ โครงการ)	งบประมาณ					ตัวชี้วัด (KPI)	ผลที่คาดว่าจะได้รับ	หน่วยงาน รับผิดชอบหลัก
				๒๕๖๖ (บาท)	๒๕๖๗ (บาท)	๒๕๖๘ (บาท)	๒๕๖๙ (บาท)	๒๕๗๐ (บาท)			
๑.	เพิ่มทุนประสิทธิภาพเพื่อพัฒนาครูและบุคลากรทางการศึกษา คณะกรรมการ ศพด.และผู้ที่มีส่วนเกี่ยวข้อง	เพื่อให้ครูผู้ดูแลเด็กและคณะกรรมการ ศพด.มีความรู้ความเข้าใจในการปฏิบัติงานในศพด.	ครูผู้ดูแลเด็ก ,กรรมการ ศพด.	๕๐,๐๐๐	๕๐,๐๐๐	๕๐,๐๐๐	๕๐,๐๐๐	๕๐,๐๐๐	ร้อยละของผู้เข้าอบรมมีความรู้ความเข้าใจในการปฏิบัติงานเพิ่มขึ้น	ครู ผู้ดูแลเด็ก ,คณะกรรมการ ศพด.และผู้ที่มีส่วนเกี่ยวข้องมีความเข้าใจในการปฏิบัติงานในหน้าที่	กองการศึกษาฯ
๒.	ค่าออกแบบ ค่าควบคุมงาน ที่จ่ายให้เอกชน นิติบุคคลหรือบุคคลภายนอก	เพื่อจ่ายเป็นค่าออกแบบ ค่าควบคุมงาน	ค่าออกแบบ ค่าควบคุมงานที่จ่ายให้เอกชน นิติบุคคลหรือบุคคลภายนอก	๑๐,๐๐๐	๑๐,๐๐๐	๑๐,๐๐๐	๑๐,๐๐๐	๑๐,๐๐๐	ร้อยละของการทำงานมีประสิทธิภาพเพิ่มมากขึ้น	สามารถจ่ายค่าจ้างเอกชน นิติบุคคล ออกแบบควบคุมงานได้	กองการศึกษาฯ
๓.	เงินอุดหนุนสำหรับสนับสนุนโครงการอาหารกลางวันให้แก่โรงเรียนในเขตพื้นที่	เพื่อจ่ายเป็นเงินอุดหนุน สำหรับสนับสนุนโครงการอาหารกลางวันให้แก่เด็กนักเรียนในโรงเรียน	โรงเรียนสังกัดอื่นในเขตพื้นที่ตำบล หินโคน	๒,๐๐๐,๐๐๐	๒,๐๐๐,๐๐๐	๒,๐๐๐,๐๐๐	๒,๐๐๐,๐๐๐	๒,๐๐๐,๐๐๐	เด็กนักเรียนมีอาหารกลางวันรับประทานครบ ๕ หมู่	เด็กและเยาวชนมีโภชนาการด้านอาหารที่ดีขึ้น	กองการศึกษาฯ

ที่	โครงการ	วัตถุประสงค์	เป้าหมาย (ผลผลิตของ โครงการ)	งบประมาณ					ตัวชี้วัด (KPI)	ผลที่คาดว่าจะ ได้รับ	หน่วยงาน รับผิดชอบหลัก
				๒๕๖๖ (บาท)	๒๕๖๗ (บาท)	๒๕๖๘ (บาท)	๒๕๖๙ (บาท)	๒๕๗๐ (บาท)			
๔.	ค่าชดเชยค่าก่อสร้างตาม สัญญาแบบปรับราคาได้ (ค่า K)	เพื่อจ่ายเป็นค่างาน ก่อสร้างตามสัญญา แบบปรับราคาได้ (ค่า K)	เพื่อจ่ายเป็นค่าชดเชย ค่าก่อสร้างตาม สัญญาแบบปรับราคา ได้ (ค่า K) ให้แก่ผู้ ประกอบอาชีพ ก่อสร้างที่ทำสัญญา แบบปรับราคาได้ (ค่า K) กับ อบต.หิน โคน สำหรับงาน ก่อสร้างทุกประเภท รวมถึงงานปรับปรุง และซ่อมแซมฯลฯ	๑๐,๐๐๐	๑๐,๐๐๐	๑๐,๐๐๐	๑๐,๐๐๐	๑๐,๐๐๐	ร้อยละของการ ทำงานมี ประสิทธิภาพเพิ่ม มากขึ้น	สามารถจ่ายเป็น ค่าชดเชยค่า ก่อสร้างตาม สัญญาแบบปรับ ราคาได้ (ค่า K) ให้แก่ผู้ประกอบ อาชีพก่อสร้างที่ ทำสัญญาแบบ ปรับราคาได้ (ค่า K)	กองการศึกษา ฯ
๕.	ปรับปรุงภูมิทัศน์ ศพด.อบต. หินโคน	เพื่อให้ ศพด.อบต.หิน โคน มีการปรับปรุง ภูมิทัศน์อย่างสวยงาม	ศพด.อบต.หินโคน	๕๐,๐๐๐	๕๐,๐๐๐	๕๐,๐๐๐	๕๐,๐๐๐	๕๐,๐๐๐	ร้อยละของภูมิทัศน์ โดยรอบ ศพด. อบต.หินโคน สวยงามขึ้น	ศพด.มีความ สวยงามเพิ่มขึ้น	กองการศึกษา ฯ
๖.	ปรับปรุงภูมิทัศน์ ศพด.อบต. หินโคน ๒	เพื่อให้ ศพด.อบต.หิน โคน ๒ มีการปรับปรุง ภูมิทัศน์อย่างสวยงาม	ศพด.อบต.หินโคน ๒	๑๐๐,๐๐๐	๑๐๐,๐๐๐	๑๐๐,๐๐๐	๑๐๐,๐๐๐	๑๐๐,๐๐๐	ร้อยละของภูมิทัศน์ โดยรอบ ศพด. อบต.หินโคน ๒ สวยงามขึ้น	ศพด.มีความ สวยงามเพิ่มขึ้น	กองการศึกษา ฯ

ที่	โครงการ	วัตถุประสงค์	เป้าหมาย (ผลผลิตของ โครงการ)	งบประมาณ					ตัวชี้วัด (KPI)	ผลที่คาดว่าจะ ได้รับ	หน่วยงาน รับผิดชอบหลัก
				๒๕๖๖ (บาท)	๒๕๖๗ (บาท)	๒๕๖๘ (บาท)	๒๕๖๙ (บาท)	๒๕๗๐ (บาท)			
๗.	เงินสนับสนุนโครงการ อาหารเสริม (นม) ให้แก่โรงเรียนในเขต ตำบลหินโคน	เพื่อจ่ายเป็นเงินค่าอาหาร เสริม (นม) ให้แก่นักเรียน โรงเรียนในสังกัดสำนักงาน คณะกรรมการการศึกษาขั้น พื้นฐาน (สพฐ) เขตตำบลหิน โคน	นักเรียนจำนวน ๔๘๐ คนๆละ ๗.๓๗ บาท จำนวน ๒๖๐ วัน	๙๑๙,๗๗๖	๙๑๙,๗๗๖	๙๑๙,๗๗๖	๙๑๙,๗๗๖	๙๑๙,๗๗๖	ร้อยละ ๙๐ ของ นักเรียนที่ได้รับ อาหารเสริม (นม) มีความพึงพอใจ	นักเรียนได้รับ อาหารเสริม (นม) ครบถ้วน	กองการศึกษา ฯ
๘.	วันเด็กแห่งชาติ	เพื่อส่งเสริมสนับสนุนจัดกิจกรรมวันเด็กแห่งชาติและเด็ก ได้แสดงออกในทางที่ถูกต้อง	นักเรียนในเขตพื้นที่ ตำบลหินโคน	๑๐๐,๐๐๐	๑๐๐,๐๐๐	๑๐๐,๐๐๐	๑๐๐,๐๐๐	๑๐๐,๐๐๐	ร้อยละของผู้เข้า อบรมมีความรู้ ความเข้าใจในการ ป้องกันระงับ อัคคีภัยเพิ่มขึ้น	ผู้ปกครอง,ครูและ ผู้ดูแลเด็ก, เจ้าหน้าที่ ป้องกันฯ,อปพร. ได้รับความรู้ เกี่ยวกับการ ป้องกันและระงับ อัคคีภัยเพิ่มขึ้น	กองการศึกษา ฯ
๙.	ฝึกซ้อมแผนอัคคีภัย ศูนย์พัฒนาเด็กเล็ก องค์การบริหารส่วน ตำบลหินโคน	เพื่อให้ครูผู้ดูแลเด็ก ผู้ปกครองและเด็ก ได้รับ ความรู้เกี่ยวกับการเกิด อัคคีภัยและรู้จักวิธีป้องกันมิ ให้เกิดอัคคีภัยได้ ฯลฯ	เด็กเล็ก,ผู้ปกครอง,ครู และผู้ดูแลเด็ก, เจ้าหน้าที่ป้องกันฯ ,อปพร.	๓๐,๐๐๐	๓๐,๐๐๐	๓๐,๐๐๐	๓๐,๐๐๐	๓๐,๐๐๐	เด็กและเยาวชน ร้อยละ ๖๐ มี ทักษะและวิชาชีพ	เด็กและเยาวชนมี ทักษะและวิชาชีพ ที่สามารถนำไปใช้ ประโยชน์ได้	กองการศึกษา ฯ

ที่	โครงการ	วัตถุประสงค์	เป้าหมาย (ผลผลิตของ โครงการ)	งบประมาณ					ตัวชี้วัด (KPI)	ผลที่คาดว่าจะได้รับ	หน่วยงานรับผิดชอบหลัก
				๒๕๖๖ (บาท)	๒๕๖๗ (บาท)	๒๕๖๘ (บาท)	๒๕๖๙ (บาท)	๒๕๗๐ (บาท)			
๑๐.	ศึกษาแหล่งเรียนรู้นอกสถานที่ตามหน่วยการจัดประสบการณ์ เรื่อง นานาสัตว์โลก	เพื่อให้เด็กได้เรียนรู้นอกสถานที่เพื่อสร้างเสริมพัฒนาการ	เด็กเล็กจาก ศพด. อบต.หินโคน	๓๐,๐๐๐	๓๐,๐๐๐	๓๐,๐๐๐	๓๐,๐๐๐	๓๐,๐๐๐	ร้อยละของผู้เข้าร่วมกิจกรรมมีการเรียนรู้และพัฒนาการเพิ่มขึ้น	เด็กๆมีความรู้ความเข้าใจในชีวิตสัตว์โลกเพิ่มขึ้น	กองการศึกษาฯ
๑๑.	ศึกษาแหล่งเรียนรู้นอกสถานที่ตามหน่วยการจัดประสบการณ์ เรื่อง กลางวันกลางคืน	เพื่อให้เด็กได้เรียนรู้นอกสถานที่เพื่อสร้างเสริมพัฒนาการ	เด็กเล็กจาก ศพด. อบต.หินโคน	๓๐,๐๐๐	๓๐,๐๐๐	๓๐,๐๐๐	๓๐,๐๐๐	๓๐,๐๐๐	ร้อยละของผู้เข้าร่วมกิจกรรมมีการเรียนรู้และพัฒนาการเพิ่มขึ้น	เด็กๆมีความรู้ความเข้าใจในความหมายของกลางวันกลางคืน	กองการศึกษาฯ
๑๒.	สนับสนุนค่าใช้จ่ายในการบริหารสถานศึกษา (ค่าหนังสือเรียน)	เพื่อจ่ายเป็นเงินสนับสนุนค่าหนังสือเรียน	เด็กปฐมวัยอายุ ๓-๕ ปีใน ศพด.	๒๐,๐๐๐	๒๐,๐๐๐	๒๐,๐๐๐	๒๐,๐๐๐	๒๐,๐๐๐	ร้อยละของหนังสือเรียนเพิ่มขึ้น	เด็กเล็กได้มีหนังสือเรียน	กองการศึกษาฯ
๑๓.	สนับสนุนค่าใช้จ่ายในการบริหารสถานศึกษา (ค่าอุปกรณ์การเรียน)	เพื่อจ่ายเป็นเงินสนับสนุนอุปกรณ์การเรียน	เด็กปฐมวัยอายุ ๓-๕ ปีใน ศพด.	๒๐,๐๐๐	๒๐,๐๐๐	๒๐,๐๐๐	๒๐,๐๐๐	๒๐,๐๐๐	ร้อยละของอุปกรณ์การเรียนเพิ่มขึ้น	เด็กเล็กได้มีอุปกรณ์การเรียน	กองการศึกษาฯ
๑๔.	สนับสนุนค่าใช้จ่ายในการบริหารสถานศึกษา (ค่ากิจกรรมพัฒนาผู้เรียน)	เพื่อจ่ายเป็นเงินสนับสนุนกิจกรรมในการพัฒนาผู้เรียน	เด็กปฐมวัยอายุ ๓-๕ ปีใน ศพด.	๔๓,๐๐๐	๔๓,๐๐๐	๔๓,๐๐๐	๔๓,๐๐๐	๔๓,๐๐๐	ร้อยละของผู้เรียนมีกิจกรรมเพิ่มมากขึ้นในการเรียน	เด็กเล็กได้มีกิจกรรมต่างๆในการเรียน	กองการศึกษาฯ

ที่	โครงการ	วัตถุประสงค์	เป้าหมาย (ผลผลิตของ โครงการ)	งบประมาณ					ตัวชี้วัด (KPI)	ผลที่คาดว่าจะ ได้รับ	หน่วยงาน รับผิดชอบหลัก
				๒๕๖๖ (บาท)	๒๕๖๗ (บาท)	๒๕๖๘ (บาท)	๒๕๖๙ (บาท)	๒๕๗๐ (บาท)			
๑๕.	สนับสนุนค่าใช้จ่ายในการบริหารสถานศึกษา (ค่าเครื่องแบบนักเรียน)	เพื่อจ่ายเป็นเงินสนับสนุนค่าเครื่องแบบนักเรียน	เด็กปฐมวัยอายุ ๓ - ๕ ปีใน ศพด.	๓๐,๐๐๐	๓๐,๐๐๐	๓๐,๐๐๐	๓๐,๐๐๐	๓๐,๐๐๐	ร้อยละของผู้เรียนมีเครื่องแบบนักเรียนเพิ่มขึ้น	เด็กเล็กได้มีเครื่องแบบนักเรียนไว้ใช้ใส่มาเรียน	กองการศึกษาฯ
๑๖.	สนับสนุนค่าใช้จ่ายในการบริหารสถานศึกษา(ค่าจัดการเรียนการสอนรายหัว)	เพื่อจ่ายเป็นเงินค่าจัดการเรียนการสอนรายหัว	เด็กปฐมวัยอายุ ๒ - ๕ ปีใน ศพด.	๑๗๐,๐๐๐	๑๗๐,๐๐๐	๑๗๐,๐๐๐	๑๗๐,๐๐๐	๑๗๐,๐๐๐	ร้อยละของผู้เรียนมีเครื่องแบบนักเรียนเพิ่มขึ้น	เด็กเล็กได้มีเครื่องแบบนักเรียนไว้ใช้ใส่มาเรียน	กองการศึกษาฯ
๑๗.	ส่งเสริมทักษะการเรียนรู้คณิตศาสตร์	เพื่อจ่ายเป็นค่าใช้จ่ายในการดำเนินโครงการฯ	เด็กเล็กในศูนย์พัฒนาเด็กเล็ก	๓๐,๐๐๐	๓๐,๐๐๐	๓๐,๐๐๐	๓๐,๐๐๐	๓๐,๐๐๐	เด็กเล็กในศูนย์พัฒนาเด็กเล็กมีทักษะทางคณิตศาสตร์เพิ่มขึ้น	เด็กเล็กในศูนย์พัฒนาเด็กเล็กมีความรู้ความเข้าใจในกระบวนการเรียนคณิตศาสตร์	กองการศึกษาฯ
๑๘.	ค่าใช้จ่ายในการประชาสัมพันธ์	เพื่อจ่ายเป็นค่าใช้จ่ายในการจัดทำป้าย บอร์ด ประชาสัมพันธ์ การติดตั้ง การพิมพ์ การโฆษณาผลงานหรือกิจกรรมของกองการศึกษาฯและ ศพด.	ประชาชนตำบลหินโคนและประชาชนทั่วไป	๑๐,๐๐๐	๑๐,๐๐๐	๑๐,๐๐๐	๑๐,๐๐๐	๑๐,๐๐๐	ร้อยละของการประชาสัมพันธ์ ข้อมูลข่าวสารของกองการศึกษาฯ ออกสู่ประชาชนเพิ่มขึ้น	ประชาชนได้รับทราบข้อมูลข่าวสารการปฏิบัติงานของกองการศึกษา อบต.หินโคน	กองการศึกษาฯ
๑๙.	สนับสนุนค่าใช้จ่ายบริหารสถานศึกษา(เงินอุดหนุนสำหรับสนับสนุนค่าอาหารกลางวัน)	เพื่อจ่ายเป็นค่าใช้จ่ายโครงการสนับสนุนค่าใช้จ่ายบริหารสถานศึกษา (อาหารกลางวัน)	เด็กปฐมวัย ของ ศพด.อบต.หินโคน	๕๑๔,๕๐๐	๕๑๔,๕๐๐	๕๑๔,๕๐๐	๕๑๔,๕๐๐	๕๑๔,๕๐๐	ร้อยละ ๙๐ ของเด็กปฐมวัยมีความพึงพอใจ	เด็กปฐมวัยได้รับอาหารกลางวันครบถ้วน	กองการศึกษาฯ

ที่	โครงการ	วัตถุประสงค์	เป้าหมาย (ผลผลิตของ โครงการ)	งบประมาณ					ตัวชี้วัด (KPI)	ผลที่คาดว่าจะ ได้รับ	หน่วยงาน รับผิดชอบหลัก
				๒๕๖๖ (บาท)	๒๕๖๗ (บาท)	๒๕๖๘ (บาท)	๒๕๖๙ (บาท)	๒๕๗๐ (บาท)			
๒๐.	เงินสนับสนุนโครงการอาหารเสริม (นม) สำหรับเด็ก ศพด. อบต. หินโคน	เพื่อจ่ายเป็นค่าอาหารเสริม (นม) สำหรับเด็กปฐมวัยของ ศพด. อบต. หินโคน	เด็กปฐมวัยจำนวน ๑๐๐ คนๆ ละ ๗.๓๗ บาทจำนวน ๒๖๐ วัน	๑๙๑,๖๒๐	๑๙๑,๖๒๐	๑๙๑,๖๒๐	๑๙๑,๖๒๐	๑๙๑,๖๒๐	ร้อยละ ๙๐ ของเด็กปฐมวัยที่ได้รับอาหารเสริม (นม) มีความพึงพอใจ	เด็กปฐมวัยได้รับอาหารเสริม (นม) ครบถ้วน	กองการศึกษาฯ
๒๑.	ป้องกันเด็กจมน้ำศูนย์พัฒนาเด็กเล็กสังกัดองค์การบริหารส่วนตำบลหินโคน	เพื่ออบรมให้ความรู้แก่เด็กปฐมวัย	เด็กปฐมวัยของ ศพด. อบต. หินโคน	๓๐,๐๐๐	๓๐,๐๐๐	๓๐,๐๐๐	๓๐,๐๐๐	๓๐,๐๐๐	ร้อยละ ๘๐ ของเด็กปฐมวัยมีความรู้สามารถช่วยเหลือตัวเองได้	เด็กปฐมวัยมีความรู้สามารถช่วยเหลือตัวเองได้	กองการศึกษาฯ
รวม ๒๑ โครงการ				๔,๓๘๘,๘๙๖	๔,๓๘๘,๘๙๖	๔,๓๘๘,๘๙๖	๔,๓๘๘,๘๙๖	๔,๓๘๘,๘๙๖	-	-	-

๔.๓ กลยุทธ์ การพัฒนาสาธารณสุข การสร้างสุขภาพ การรักษาพยาบาล การป้องกันและฟื้นฟูสุขภาพประชาชน

(๑) แผนงานสาธารณสุข

ที่	โครงการ	วัตถุประสงค์	เป้าหมาย (ผลผลิตของ โครงการ)	งบประมาณ					ตัวชี้วัด (KPI)	ผลที่คาดว่าจะ ได้รับ	หน่วยงาน รับผิดชอบหลัก
				๒๕๖๖ (บาท)	๒๕๖๗ (บาท)	๒๕๖๘ (บาท)	๒๕๖๙ (บาท)	๒๕๗๐ (บาท)			
๑.	อุดหนุนโครงการตามพระราชดำริด้านสาธารณสุข หมู่ที่ ๑ - ๑๑	เพื่อให้ประชาชนมีสุขภาพและคุณภาพชีวิตที่ดี	ประชาชนในหมู่บ้าน (อุดหนุนกรรมการหมู่บ้าน หมู่ที่ ๑ - ๑๑)	๒๒๐,๐๐๐	๒๒๐,๐๐๐	๒๒๐,๐๐๐	๒๒๐,๐๐๐	๒๒๐,๐๐๐	ประชาชนร้อยละ ๘๐ มีสุขภาพดี	ประชาชนในหมู่บ้านมีความรู้ด้านสาธารณสุขและสามารถนำไปปฏิบัติให้ถูกต้อง	สำนักปลัด
๒.	ควบคุมป้องกันโรคไข้เลือดออก	๑.เพื่อลดจำนวนและอัตราป่วยด้วยโรคไข้เลือดออกในประกรทุกกลุ่มวัย ๒.เพื่อเผยแพร่ความรู้ความเข้าใจเกี่ยวกับโรคไข้เลือดออกให้บุคคลรอบครัว ชุมชน ให้มีศักยภาพในการช่วยกันดูแลและลดการแพร่ระบาดของโรคไข้เลือดออก ๓.เพื่อสร้างความร่วมมือในชุมชนในการแก้ไขปัญหาและควบคุมป้องกันโรคไข้เลือดออก	ม.๑ - ๑๑	๕๐,๐๐๐	๕๐,๐๐๐	๕๐,๐๐๐	๕๐,๐๐๐	๕๐,๐๐๐	ร้อยละของผู้ป่วยไข้เลือดออกลดลง	ประชาชนมีความรู้ความเข้าใจในการป้องกันและควบคุมโรคไข้เลือดออกในครัวเรือน	สำนักปลัด

ที่	โครงการ	วัตถุประสงค์	เป้าหมาย (ผลผลิตของ โครงการ)	งบประมาณ					ตัวชี้วัด (KPI)	ผลที่คาดว่าจะ ได้รับ	หน่วยงาน รับผิดชอบหลัก
				๒๕๖๖ (บาท)	๒๕๖๗ (บาท)	๒๕๖๘ (บาท)	๒๕๖๙ (บาท)	๒๕๗๐ (บาท)			
๓.	ค่าใช้จ่ายในการดำเนินโครงการอบรมหลักสูตรกู้ชีพกู้ภัย หลักสูตรการปฐมพยาบาลสำหรับเจ้าหน้าที่และอาสาสมัคร	เพื่อจ่ายเป็นค่าใช้จ่ายในการดำเนินโครงการ กิจกรรมฯ	เจ้าหน้าที่และอาสาสมัครกู้ภัย ฯลฯ	๕๐,๐๐๐	๕๐,๐๐๐	๕๐,๐๐๐	๕๐,๐๐๐	๕๐,๐๐๐	ผู้เข้าร่วมโครงการฯ มีทักษะในการปฏิบัติงานเพิ่มมากขึ้น	เจ้าหน้าที่และอาสาสมัครกู้ภัย ฯลฯ มีทักษะในการเผชิญเหตุ	สำนักปลัด
๔.	ค่าตอบแทนอาสาสมัครบริหารท้องถิ่น	เพื่อจ่ายเป็นค่าตอบแทนค่าป่วยการ ชดเชยการทำงานและเวลาที่เสียไปให้แก่อาสาสมัครบริหารท้องถิ่น	ผู้สูงอายุที่มีภาวะพึ่งพิงในพื้นที่	๑๒๐,๐๐๐	๑๒๐,๐๐๐	๑๒๐,๐๐๐	๑๒๐,๐๐๐	๑๒๐,๐๐๐	ผู้สูงอายุที่มีภาวะพึ่งพิงในพื้นที่ มีคุณภาพชีวิตที่ดีขึ้น	ผู้สูงอายุที่มีภาวะพึ่งพิง มีสุขภาพจิตที่ดี ในการใช้ชีวิตประจำวัน	กองสวัสดิการสังคม
๕.	รณรงค์ฉีดวัคซีนป้องกันโรคพิษสุนัขบ้าและยาคุมกำเนิด	เพื่อจ่ายเป็นค่าใช้จ่ายต่างๆในการดำเนินโครงการฯ	ม.๑-๑๑	๔๐,๐๐๐	๔๐,๐๐๐	๔๐,๐๐๐	๔๐,๐๐๐	๔๐,๐๐๐	ร้อยละของการแพร่ระบาดของโรคพิษสุนัขบ้าลดลง	สุนัข แมวได้รับวัคซีนป้องกันโรคพิษสุนัขบ้าอย่างทั่วถึง	สำนักปลัด
รวม ๕ โครงการ				๔๘๐,๐๐๐	๔๘๐,๐๐๐	๔๘๐,๐๐๐	๔๘๐,๐๐๐	๔๘๐,๐๐๐			

๔.๓ กลยุทธ์ที่ ๓ การพัฒนาสาธารณสุข การสร้างสุขภาพ การรักษาพยาบาล การป้องกันและฟื้นฟูสุขภาพประชาชน

(๒) แผนงานงบกลาง

ที่	โครงการ	วัตถุประสงค์	เป้าหมาย (ผลผลิตของ โครงการ)	งบประมาณ					ตัวชี้วัด (KPI)	ผลที่คาดว่าจะได้รับ	หน่วยงาน รับผิดชอบหลัก
				๒๕๖๖ (บาท)	๒๕๖๗ (บาท)	๒๕๖๘ (บาท)	๒๕๖๙ (บาท)	๒๕๗๐ (บาท)			
๑.	สมทบกองทุนหลักประกันสุขภาพ อบต.หินโคน	เพื่อสมทบกองทุนหลักประกันสุขภาพในระดับท้องถิ่นบริหารจัดการพัฒนากองทุนหลักประกันสุขภาพ	กองทุนหลักประกันสุขภาพในระดับท้องถิ่น	๑๒๐,๐๐๐	๑๒๐,๐๐๐	๑๒๐,๐๐๐	๑๒๐,๐๐๐	๑๒๐,๐๐๐	ร้อยละของกองทุนหลักประกันสุขภาพได้รับเงินสมทบ	ประชาชนมีสุขภาพดีทั่วหน้า	กองสวัสดิการสังคม
๒.	สมทบกองทุนเงินทดแทน	เพื่อสมทบกองทุนเงินทดแทนให้แก่พนักงานจ้างของ อบต.หินโคน	กองทุนเงินทดแทน	๕,๐๐๐	๕,๐๐๐	๕,๐๐๐	๕,๐๐๐	๕,๐๐๐	ร้อยละของกองทุนเงินทดแทนได้รับการสมทบ	พนักงานจ้างมีสวัสดิการสมทบกองทุนทดแทน	กองสวัสดิการสังคม
๓.	เงินสำรองจ่าย	เพื่อจ่ายเป็นเงินสำรองจ่ายในกรณีฉุกเฉิน จำเป็นเร่งด่วน หรือมีเหตุจำเป็น โดยไม่ได้ตั้งงบประมาณไว้หรือตั้งไว้แต่ไม่พอ	ม. ๑ - ๑๑	๖๓๐,๐๐๐	๖๕๐,๐๐๐	๖๕๐,๐๐๐	๖๕๐,๐๐๐	๖๕๐,๐๐๐	ร้อยละของเงินสำรองจ่ายเพิ่มมากขึ้น	อบต.หินโคนมีงบประมาณในการบริหารจัดการช่วยเหลือประชาชนในกรณีฉุกเฉินเร่งด่วน	
รวม ๓ โครงการ				๗๕๕,๐๐๐	๗๕๕,๐๐๐	๗๕๕,๐๐๐	๗๕๕,๐๐๐	๗๕๕,๐๐๐			

รายละเอียดโครงการพัฒนา
แผนพัฒนาท้องถิ่น (พ.ศ. ๒๕๖๖ - ๒๕๗๐) แก้ไข ครั้งที่ ๑/๒๕๖๕
องค์การบริหารส่วนตำบลหินโคน อำเภอจักราช จังหวัดนครราชสีมา

แบบ ผ. ๐๒

- ก. ยุทธศาสตร์ชาติ ๒๐ ปี ยุทธศาสตร์การพัฒนาที่ ๕ ด้านการสร้างการเติบโตบนคุณภาพชีวิตที่เป็นมิตรกับสิ่งแวดล้อม
- ข. แผนพัฒนาเศรษฐกิจและสังคมแห่งชาติ ฉบับที่ ๑๓ หมายความว่า ๘ ไทยมีพื้นที่และเมืองอัจฉริยะที่นำอยู่ปลอดภัยเติบโตได้อย่างยั่งยืน หมายความว่า ๑๐ ไทยมีเศรษฐกิจหมุนเวียนและสังคมคาร์บอนต่ำ
- ค. Sustainable Development Goal : SDGs เป้าหมายที่ ๑๔ อนุรักษ์และใช้ประโยชน์จากมหาสมุทร ทะเลและทรัพยากรทางทะเลอย่างยั่งยืน เพื่อการพัฒนาที่ยั่งยืน
- ง. ยุทธศาสตร์จังหวัดประเด็นการพัฒนาที่ ๔ ยุทธศาสตร์บริหารจัดการทรัพยากรธรรมชาติและสิ่งแวดล้อมให้เกิดความสมดุลและยั่งยืน
- จ. ยุทธศาสตร์การพัฒนาขององค์กรปกครองส่วนท้องถิ่นในเขตจังหวัดที่ ๔ การพัฒนาเมือง
๕. ยุทธศาสตร์การพัฒนาของ อบต.หินโคนที่ ๕ ยุทธศาสตร์การอนุรักษ์ทรัพยากรธรรมชาติและสิ่งแวดล้อมและพลังงานเพื่อให้เกิดความสมดุลยั่งยืน
- ๕.๑ กลยุทธ์สร้างจิตสำนึกและตระหนักถึงการจัดการทรัพยากรธรรมชาติและสิ่งแวดล้อม

(๑) แผนงานการเกษตร

ที่	โครงการ	วัตถุประสงค์	เป้าหมาย (ผลผลิตของโครงการ)	งบประมาณ					ตัวชี้วัด (KPI)	ผลที่คาดว่าจะได้รับ	หน่วยงานรับผิดชอบหลัก
				๒๕๖๖ (บาท)	๒๕๖๗ (บาท)	๒๕๖๘ (บาท)	๒๕๖๙ (บาท)	๒๕๗๐ (บาท)			
๑.	รักษาน้ำรักษารักษาแผ่นดิน	เพื่อจ่ายเป็นค่าใช้จ่ายในการดำเนินโครงการฯ	เพิ่มพื้นที่สีเขียวภายในตำบลหินโคน	๖๐,๐๐๐	๖๐,๐๐๐	๖๐,๐๐๐	๖๐,๐๐๐	๖๐,๐๐๐	ร้อยละของป่าไม้เพิ่มขึ้น	พื้นที่สีเขียวเพิ่มขึ้น	สำนักปลัด
๒.	รณรงค์ไม่เผาป่าให้เกิดหมอกควัน	เพื่อจ่ายเป็นค่าใช้จ่ายในการดำเนินโครงการฯ	ประชาชนตำบลหินโคนไม่เผาป่า	๑๐,๐๐๐	๑๐,๐๐๐	๑๐,๐๐๐	๑๐,๐๐๐	๑๐,๐๐๐	ร้อยละของการเผาป่าลดลง	ลดหมอกควันในพื้นที่และลดโลกร้อน	สำนักปลัด
๓.	รณรงค์ให้ประชาชนทำแนวกันไฟในป่าชุมชน	เพื่อจ่ายเป็นค่าใช้จ่ายในการดำเนินโครงการฯ	ประชาชนตำบลหินโคน	๑๐,๐๐๐	๑๐,๐๐๐	๑๐,๐๐๐	๑๐,๐๐๐	๑๐,๐๐๐	ร้อยละของไฟป่าลดลง	ประชาชนช่วยอนุรักษ์ป่าชุมชน	สำนักปลัด
รวม ๓ โครงการ				๘๐,๐๐๐	๘๐,๐๐๐	๘๐,๐๐๐	๘๐,๐๐๐	๘๐,๐๐๐			

๕.๓ กลยุทธ์ การรณรงค์การกำจัดขยะมูลฝอยในชุมชนท้องถิ่นและการประหยัดพลังงาน

(๑) แผนงานเคหะและชุมชน

ที่	โครงการ	วัตถุประสงค์	เป้าหมาย (ผลผลิตของ โครงการ)	งบประมาณ					ตัวชี้วัด (KPI)	ผลที่คาดว่าจะได้รับ	หน่วยงาน รับผิดชอบหลัก
				๒๕๖๖ (บาท)	๒๕๖๗ (บาท)	๒๕๖๘ (บาท)	๒๕๖๙ (บาท)	๒๕๗๐ (บาท)			
๑.	รายจ่ายให้ได้มาซึ่งบริการ	เพื่อจ่ายเป็นกำจัดสิ่งปฏิกูลมูลฝอย ค่าจ้างเหมาบริการต่างๆ ค่าจ้างเหมารถเก็บขยะมูลฝอย ฯลฯ	กำจัดขยะมูลฝอย ม. ๑ - ๑๑	๒๐,๐๐๐	๒๐,๐๐๐	๒๐,๐๐๐	๒๐,๐๐๐	๒๐,๐๐๐	ร้อยละของการบริหารจัดการขยะมีประสิทธิภาพเพิ่มขึ้น	การกำจัดสิ่งปฏิกูลมูลฝอยมีการบริหารจัดการอย่างมีประสิทธิภาพ	กองสวัสดิการสังคม
๒.	ค่าใช้จ่ายในการดำเนินโครงการบริหารจัดการขยะในชุมชน	เพื่อจ่ายเป็นค่าใช้จ่ายในการดำเนินกิจกรรมต่างๆตามโครงการบริหารจัดการขยะในชุมชน	ปรับปรุงขยะแบบฝังกลบ, อบรมให้ความรู้เรื่องขยะ	๑๐๐,๐๐๐	๑๐๐,๐๐๐	๑๐๐,๐๐๐	๑๐๐,๐๐๐	๑๐๐,๐๐๐	ร้อยละของการบริหารจัดการขยะมีประสิทธิภาพเพิ่มขึ้น	การกำจัดสิ่งปฏิกูลมูลฝอยมีการบริหารจัดการอย่างมีประสิทธิภาพ	กองสวัสดิการสังคม
๓.	ค่าใช้จ่ายในการดำเนินโครงการบริหารจัดการขยะในชุมชน	๑. เพื่อลดปริมาณขยะในชุมชน ๒. ลดปัญหามลพิษจากขยะ ๓. สร้างจิตสำนึกให้ชุมชนรักษาความสะอาดและรู้จักวิธีคัดแยกและกำจัดขยะที่ถูกต้อง	ภายในตำบลหินโคน	๓๐๐,๐๐๐	๓๐๐,๐๐๐	๓๐๐,๐๐๐	๓๐๐,๐๐๐	๓๐๐,๐๐๐	จำนวนขยะที่ลดลง ร้อยละ ๒	๑. ปริมาณขยะในชุมชนลดลงชุมชน ๒. ประชาชนมีจิตสำนึกในการรักษาความสะอาดและรู้จักวิธีคัดแยกและกำจัดขยะที่ถูกต้อง	สำนักปลัด/ กองสวัสดิการสังคม
รวม ๓ โครงการ				๕๒๐,๐๐๐	๕๒๐,๐๐๐	๕๒๐,๐๐๐	๕๒๐,๐๐๐	๕๒๐,๐๐๐			

รายละเอียดโครงการพัฒนา
แผนพัฒนาท้องถิ่น (พ.ศ. ๒๕๖๖ - ๒๕๗๐) แก้ไข ครั้งที่ ๑/๒๕๖๕
องค์การบริหารส่วนตำบลหินโคน อำเภอจักราช จังหวัดนครราชสีมา

แบบ ผ. ๐๒

- ก. ยุทธศาสตร์ชาติ ๒๐ ปี ยุทธศาสตร์การพัฒนาที่ ๖ ด้านการปรับสมดุลและพัฒนาระบบการบริหารจัดการภาครัฐ
- ข. แผนพัฒนาเศรษฐกิจและสังคมแห่งชาติ ฉบับที่ ๑๓ หมวดหมายที่ ๑๓ ไทยมีภาครัฐที่ทันสมัย มีประสิทธิภาพและตอบโจทย์ประชาชน
- ค. Sustainable Development Goal : SDGs เป้าหมายที่ ๑๖ ส่งเสริมสังคมที่สงบสุขและครอบคลุม เพื่อการพัฒนาที่ยั่งยืน ให้ทุกคนเข้าถึงความยุติธรรม และสร้างสถาบันที่มีประสิทธิผล รับผิดชอบ และครอบคลุมในทุกระดับ
- ง. ยุทธศาสตร์จังหวัดประเด็นการพัฒนาที่ ๕ ยุกระดับด้านความมั่นคงปลอดภัยในชีวิตและทรัพย์สินของประชาชน
- จ. ยุทธศาสตร์การพัฒนาขององค์กรปกครองส่วนท้องถิ่นในเขตจังหวัดที่ ๕ การพัฒนาระบบการบริหารจัดการภาครัฐ
๖. ยุทธศาสตร์การพัฒนาของ อบต.หินโคนที่ ๖ ด้านการบริหารราชการตามหลักการบริหารบ้านเมืองที่ดี
- ๖.๑ กลยุทธ์ส่งเสริมการมีส่วนร่วมของทุกภาคส่วนตามหลักการบริหารบ้านเมืองที่ดี
- (๑) แผนงานบริหารงานทั่วไป

ที่	โครงการ	วัตถุประสงค์	เป้าหมาย (ผลผลิตของ โครงการ)	งบประมาณ					ตัวชี้วัด (KPI)	ผลที่คาดว่าจะ ได้รับ	หน่วยงาน รับผิดชอบหลัก
				๒๕๖๖ (บาท)	๒๕๖๗ (บาท)	๒๕๖๘ (บาท)	๒๕๖๙ (บาท)	๒๕๗๐ (บาท)			
๑.	โครงการส่งเสริมการป้องกันและปราบปรามการทุจริตในการปฏิบัติงานของบุคลากรองค์การบริหารส่วนตำบลหินโคน (เสนอโดยประชาคม ม. ๑ - ๑๑)	เพื่อให้บุคลากรในองค์กรมีความรู้ และตระหนักถึงการป้องกันและปราบปรามการทุจริตในการปฏิบัติงานเกิดขึ้น	ผู้บริหาร สมาชิกสภาท้องถิ่น พนักงานส่วนตำบล พนักงานจ้าง	๑๐,๐๐๐	๑๐,๐๐๐	๑๐,๐๐๐	๑๐,๐๐๐	๑๐,๐๐๐	จำนวนผู้ที่เข้าร่วมโครงการได้ความรู้	สามารถนำความรู้ไปใช้ให้เกิดประโยชน์ต่อองค์กรและประชาชนได้	สำนักปลัด

ที่	โครงการ	วัตถุประสงค์	เป้าหมาย (ผลผลิตของ โครงการ)	งบประมาณ					ตัวชี้วัด (KPI)	ผลที่คาดว่าจะ ได้รับ	หน่วยงาน รับผิดชอบหลัก
				๒๕๖๖ (บาท)	๒๕๖๗ (บาท)	๒๕๖๘ (บาท)	๒๕๖๙ (บาท)	๒๕๗๐ (บาท)			
๒.	อบรมคุณธรรมจริยธรรม แก่ผู้บริหารสมาชิกสภา และพนักงาน	เพื่อสร้างเสริม คุณธรรมจริยธรรมใน การปฏิบัติงาน และ สร้างความเชื่อมั่นใน การให้บริการต่อ ประชาชน	คณะผู้บริหาร สมาชิกสภา องค์การบริหาร ส่วนตำบล พนักงานส่วน ตำบล พนักงาน จ้าง	๗,๐๐๐	๗,๐๐๐	๗,๐๐๐	๗,๐๐๐	๗,๐๐๐	ร้อยละ ๙๐ ของประชาชน มีความพึง พอใจในการ ให้บริการของ เจ้าหน้าที่	ประชาชนเกิด ความเชื่อมั่นในการ ปฏิบัติหน้าที่อย่าง เป็นธรรม	สำนักปลัด
๓.	ดำเนินการประเมินความ พึงพอใจในการปฏิบัติงาน ของ อบต.หินโคน	เพื่อดำเนินการจ้าง หน่วยงานราชการหรือ หน่วยงานเอกชน ดำเนินการประเมิน ความพึงพอใจในการ ให้บริการของ อบต. หินโคน	ประชาชนตำบล หินโคนและ ประชาชนที่เข้า มารับบริการ	๒๕,๐๐๐	๒๕,๐๐๐	๒๕,๐๐๐	๒๕,๐๐๐	๒๕,๐๐๐	ร้อยละของ ความพึงพอใจ ในการรับ บริการเพิ่มมาก ขึ้น	ประชาชนได้รู้จัก อบต.หินโคนและ ได้รู้ว่าแต่ละ ปีงบประมาณ อบต.ดำเนิน โครงการ/กิจกรรม อะไรบ้าง	สำนักปลัด
รวม ๓ โครงการ				๔๒,๐๐๐	๔๒,๐๐๐	๔๒,๐๐๐	๔๒,๐๐๐	๔๒,๐๐๐			

๖.๒ กลยุทธ์ส่งเสริมศักยภาพของบุคลากรและองค์กรให้มีขีดความสามารถในการพัฒนา

(๑) แผนงานบริหารงานทั่วไป

ที่	โครงการ	วัตถุประสงค์	เป้าหมาย (ผลผลิตของ โครงการ)	งบประมาณ					ตัวชี้วัด (KPI)	ผลที่คาดว่าจะ ได้รับ	หน่วยงาน รับผิดชอบหลัก
				๒๕๖๖ (บาท)	๒๕๖๗ (บาท)	๒๕๖๘ (บาท)	๒๕๖๙ (บาท)	๒๕๗๐ (บาท)			
๑.	อบรมให้ความรู้ตาม พ.ร.บ. ข้อมูลข่าวสารของ ทางราชการ พ.ศ. ๒๕๔๐ (เสนอโดยประชาคม ม. ๑ - ๑๑)	เพื่อให้ผู้เข้าอบรมมี ความรู้ ความเข้าใจ เกี่ยวกับ พ.ร.บ.และ สามารถนำไปปฏิบัติ ได้ถูกต้อง	ผู้บริหาร สมาชิก สภาท้องถิ่น พนักงานส่วน ตำบล พนักงาน จ้าง และ ประชาชน	๑๐,๐๐๐	๑๐,๐๐๐	๑๐,๐๐๐	๑๐,๐๐๐	๑๐,๐๐๐	จำนวน ผู้เข้าร่วม โครงการได้รับ ความรู้	สามารถนำความรู้ ไปใช้ให้เกิด ประโยชน์ต่อ องค์กรและ ประชาชนได้	สำนักปลัด
๒.	ฝึกรอบรมและทัศนศึกษา ดูงาน	เพื่อดำเนินโครงการ ฝึกรอบรมและทัศน ศึกษาดูงาน ให้แก่ คณะผู้บริหาร สมาชิก สภา พนักงานส่วน ตำบลพนักงานจ้าง และบุคลากร ของ หน่วยงานราชการใน เขตตำบลหินโคน	ผู้บริหาร ส.อบต.พนักงาน ส่วนตำบล และ บุคลากรของ หน่วยงาน ราชการในพื้นที่	๔๐๐,๐๐๐	๔๐๐,๐๐๐	๔๐๐,๐๐๐	๔๐๐,๐๐๐	๔๐๐,๐๐๐	ร้อยละของการ พัฒนา ศักยภาพ บุคลากร เพิ่มขึ้น	บุคลากรมี ประสิทธิภาพใน การปฏิบัติงาน	สำนักปลัด
๓.	จัดอบรมเพิ่ม ประสิทธิภาพในการ ปฏิบัติงานของพนักงาน ส่วนตำบล ลูกจ้าง	เพื่อจ่ายเป็นค่าใช้จ่าย ในการดำเนิน โครงการฯ	พนักงานส่วน ตำบล พนักงาน จ้าง อบต. หินโคน	๒๐,๐๐๐	๒๐,๐๐๐	๒๐,๐๐๐	๒๐,๐๐๐	๒๐,๐๐๐	จำนวน บุคลากรที่เข้า รับการ ฝึกรอบรม	พนักงาน/ลูกจ้าง ส่วนตำบลได้นำ ความรู้มาพัฒนา องค์กรให้มี ประสิทธิภาพ	สำนักปลัด

ที่	โครงการ	วัตถุประสงค์	เป้าหมาย (ผลผลิตของ โครงการ)	งบประมาณ					ตัวชี้วัด (KPI)	ผลที่คาดว่าจะ ได้รับ	หน่วยงาน รับผิดชอบหลัก
				๒๕๖๖ (บาท)	๒๕๖๗ (บาท)	๒๕๖๘ (บาท)	๒๕๖๙ (บาท)	๒๕๗๐ (บาท)			
๔.	โครงการอบรมให้ความรู้ ด้านกฎหมาย (เสนอโดย ประชาคม ม. ๑ - ๑๑)	เพื่อให้ผู้บริหาร สมาชิกสภาท้องถิ่น พนักงานส่วนตำบล พนักงานจ้าง และ ประชาชนมีความรู้ เรื่องกฎหมาย	ผู้บริหาร สมาชิก สภาท้องถิ่น พนักงานส่วน ตำบล พนักงาน จ้าง และ ประชาชน	๑๐,๐๐๐	๑๐,๐๐๐	๑๐,๐๐๐	๑๐,๐๐๐	๑๐,๐๐๐	จำนวนผู้ที่เข้า ร่วมโครงการได้ ความรู้	สามารถนำความรู้ ไปใช้ให้เกิด ประโยชน์ต่อตัวเอง และสังคมได้	สำนักปลัด
๕.	ค่าใช้จ่ายในการจัดทำ วารสารเผยแพร่ อบต.หินโคน	เพื่อจ่ายเป็นค่าใช้จ่าย ในการจัดทำวารสาร สิ่งพิมพ์ต่างๆ	วารสารสิ่งพิมพ์	๑๐,๐๐๐	๑๐,๐๐๐	๑๐,๐๐๐	๑๐,๐๐๐	๑๐,๐๐๐	ร้อยละของ วารสารสิ่งพิมพ์ เพิ่มขึ้น	ประชาชนได้ รับทราบข้อมูล ข่าวสารการ ปฏิบัติงานของ อบต.	สำนักปลัด
รวม ๕ โครงการ				๔๕๐,๐๐๐	๔๕๐,๐๐๐	๔๕๐,๐๐๐	๔๕๐,๐๐๐	๔๕๐,๐๐๐			

๖.๓ กลยุทธ์ส่งเสริมระบบบริการประชาชน
(๑) แผนงานบริหารงานทั่วไป

ที่	โครงการ	วัตถุประสงค์	เป้าหมาย (ผลผลิตของ โครงการ)	งบประมาณ					ตัวชี้วัด (KPI)	ผลที่คาดว่าจะ ได้รับ	หน่วยงาน รับผิดชอบหลัก
				๒๕๖๖ (บาท)	๒๕๖๗ (บาท)	๒๕๖๘ (บาท)	๒๕๖๙ (บาท)	๒๕๗๐ (บาท)			
๑.	ค่าใช้จ่ายในการดำเนินกิจกรรมออกหน่วยบริการ อบต.เคลื่อนที่พบประชาชน	เพื่อเป็นค่าใช้จ่ายในการดำเนินกิจกรรมออกหน่วยบริการ อบต.เคลื่อนที่พบประชาชน	ประชาชนตำบลหินโคน	๑๐,๐๐๐	๑๐,๐๐๐	๑๐,๐๐๐	๑๐,๐๐๐	๑๐,๐๐๐	ร้อยละของประชาชนเข้าร่วมกิจกรรมเพิ่มมากขึ้น	เพื่อให้บริการประชาชนได้อย่างใกล้ชิดและทั่วถึง	สำนักปลัด
๒.	อุดหนุนศูนย์ปฏิบัติการร่วมในการช่วยเหลือประชาชนขององค์กรปกครองส่วนท้องถิ่น	เพื่อประสานความร่วมมือระหว่าง อบท. ในการช่วยเหลือประชาชนตามระเบียบกฎหมายที่เกี่ยวข้อง	เงินอุดหนุน (สถานที่กลาง) อำเภอจักราช	๑๕,๐๐๐	๑๕,๐๐๐	๑๕,๐๐๐	๑๕,๐๐๐	๑๕,๐๐๐	ร้อยละ ๘๐ ของประชาชนที่ได้รับบริการที่รวดเร็วและมีความพึงพอใจ	ประชาชนได้รับการช่วยเหลืออย่างรวดเร็วและมีประสิทธิภาพ	สำนักปลัด
๓.	พัฒนาประสิทธิภาพการจัดเก็บรายได้	เพื่อออกหน่วยบริการเคลื่อนที่เก็บภาษีตามหมู่บ้าน	หมู่ที่ ๑-๑๑	๔๐๐,๐๐๐	๔๐๐,๐๐๐	๔๐๐,๐๐๐	๔๐๐,๐๐๐	๔๐๐,๐๐๐	ร้อยละของประสิทธิภาพการทำงานเพิ่มขึ้น	เพื่อให้บริการประชาชนได้อย่างใกล้ชิดและทั่วถึง	กองคลัง
รวม ๓ โครงการ				๔๒๕,๐๐๐	๔๒๕,๐๐๐	๔๒๕,๐๐๐	๔๒๕,๐๐๐	๔๒๕,๐๐๐			

๖.๔ กลยุทธ์ฯ พัฒนาและจัดระเบียบชุมชน
(๑) แผนงานบริหารงานทั่วไป

ที่	โครงการ	วัตถุประสงค์	เป้าหมาย (ผลผลิตของ โครงการ)	งบประมาณ					ตัวชี้วัด (KPI)	ผลที่คาดว่าจะ ได้รับ	หน่วยงาน รับผิดชอบหลัก
				๒๕๖๖ (บาท)	๒๕๖๗ (บาท)	๒๕๖๘ (บาท)	๒๕๖๙ (บาท)	๒๕๗๐ (บาท)			
๑.	ค่าใช้จ่ายในการจัดทำ แผนขององค์การบริหาร ส่วนตำบล	เพื่อดำเนินกิจกรรม ตามกระบวนการ จัดทำแผนพัฒนา ท้องถิ่น	สัดส่วน ประชาคม หมู่บ้าน/ท้องถิ่น	๒๐,๐๐๐	๒๐,๐๐๐	๒๐,๐๐๐	๒๐,๐๐๐	๒๐,๐๐๐	ผู้เข้าร่วม ประชุม ประชาคมมี ส่วนร่วมใน การแสดง ความคิดเห็น มากขึ้น	แผนพัฒนาท้องถิ่น ได้มาจากการมี ส่วนร่วมทุกภาค ส่วน	สำนักปลัด
๒.	ค่าใช้จ่ายในการเลือกตั้ง	เพื่อจ่ายเป็นค่าใช้จ่าย ในการเลือกตั้งผู้นำ ชุมชน ผู้นำท้องถิ่น นายก อบต. สมาชิก สภา อบต.และการ เลือกตั้งซ่อม	ผู้มีสิทธิเลือกตั้ง ตำบลหินโคน	-	-	๕๐๐,๐๐๐	๕๐๐,๐๐๐	-	ผู้ใช้สิทธิ เลือกตั้ง เพิ่มขึ้น	ประชาชนมีผู้นำที่ ดีมีคุณธรรมมา บริหารท้องถิ่น ตนเอง	สำนักปลัด
๓.	ปกป้องสถาบันสำคัญของ ชาติและเสริมสร้างความ รักสามัคคีปรองดอง	เพื่อดำเนินกิจกรรมอัน แสดงถึงความ จงรักภักดี เพื่อปกป้อง สถาบันสำคัญของชาติ	ประชาชน/ส่วน ราชการ/ พนักงานส่วน ตำบล ลูกจ้าง/ ผู้บริหาร ส. อบต.หินโคน	๓๐,๐๐๐	๓๐,๐๐๐	๓๐,๐๐๐	๓๐,๐๐๐	๓๐,๐๐๐	ประชาชน ตระหนักถึง ความรัก สถาบันฯ เพิ่มมากขึ้น	ประชาชนมีความ รักและปกป้อง สถาบันสำคัญของ ชาติรวมทั้งมีความ สามัคคีต่อกัน	สำนักปลัด

ที่	โครงการ	วัตถุประสงค์	เป้าหมาย (ผลผลิตของ โครงการ)	งบประมาณ					ตัวชี้วัด (KPI)	ผลที่คาดว่าจะ ได้รับ	หน่วยงาน รับผิดชอบหลัก
				๒๕๖๖ (บาท)	๒๕๖๗ (บาท)	๒๕๖๘ (บาท)	๒๕๖๙ (บาท)	๒๕๗๐ (บาท)			
๔.	ค่าใช้จ่ายในการดำเนินโครงการตามนโยบายรัฐบาล	เพื่อจ่ายเป็นค่าใช้จ่ายต่างๆในการดำเนินโครงการฯ	โครงการตามนโยบายรัฐบาลหรือตามหนังสือสั่งการกระทรวงต่างๆ	๑๐๐,๐๐๐	๑๐๐,๐๐๐	๑๐๐,๐๐๐	๑๐๐,๐๐๐	๑๐๐,๐๐๐	ร้อยละของประสิทธิภาพการทำงานเพิ่มขึ้น	โครงการตามนโยบายรัฐบาลมีงบประมาณเพียงพอในการดำเนินการ	สำนักปลัด
รวม ๔ โครงการ				๑๕๐,๐๐๐	๑๕๐,๐๐๐	๖๕๐,๐๐๐	๖๕๐,๐๐๐	๑๕๐,๐๐๐			

รายละเอียดโครงการพัฒนา
แผนพัฒนาท้องถิ่น (พ.ศ. ๒๕๖๖ - ๒๕๗๐) แก้ไข ครั้งที่ ๑/๒๕๖๕
องค์การบริหารส่วนตำบลหินโคน อำเภอจักราช จังหวัดนครราชสีมา

แบบ ผ. ๐๒

- ก. ยุทธศาสตร์ชาติ ๒๐ ปี ยุทธศาสตร์การพัฒนาด้านที่ ๑ ด้านความมั่นคง
- ข. แผนพัฒนาเศรษฐกิจและสังคมแห่งชาติ ฉบับที่ ๑๓ หมายความว่า ๑๑ ไทยสามารถลดความเสี่ยงและผลกระทบจากภัยธรรมชาติและการเปลี่ยนแปลงสภาพภูมิอากาศ หมายความว่า ๑๓ ไทยมีภาครัฐที่ทันสมัย มีประสิทธิภาพ และตอบโจทย์ประชาชน
- ค. Sustainable Development Goal : SDGs เป้าหมายที่ ๑ ยุติความยากจนทุกรูปแบบในทุกที่ เป้าหมายที่ ๑๖ ส่งเสริมสังคมที่สงบสุข เพื่อการพัฒนาที่ยั่งยืน ให้ทุกคนเข้าถึงความยุติธรรม และสร้างสถาบันที่มีประสิทธิภาพ รับผิดชอบ และครอบคลุมในทุกระดับ
- ง. ยุทธศาสตร์จังหวัดประเด็นการพัฒนาด้านที่ ๕ ยกระดับด้านความมั่นคงปลอดภัยในชีวิตและทรัพย์สินของประชาชน
- จ. ยุทธศาสตร์การพัฒนาระบบการปกครองส่วนท้องถิ่นในเขตจังหวัดที่ ๕ ด้านพัฒนาระบบการบริหารจัดการภาครัฐ
๗. ยุทธศาสตร์การพัฒนาระบบการปกครองส่วนท้องถิ่นในเขตจังหวัดที่ ๗ ยุทธศาสตร์ตามแผนการกระจายอำนาจให้แก่องค์กรปกครองส่วนท้องถิ่นและแนวนโยบายของรัฐบาล ยุทธศาสตร์การพัฒนาระบบการปกครองส่วนท้องถิ่นและแนวนโยบายของรัฐบาล ยุทธศาสตร์การพัฒนาระบบการปกครองส่วนท้องถิ่นและแนวนโยบายของรัฐบาล ยุทธศาสตร์การพัฒนาระบบการปกครองส่วนท้องถิ่นและแนวนโยบายของรัฐบาล
- ๗.๒ กลยุทธ์ การพัฒนาส่งเสริมให้ชุมชนเข้มแข็งห่างไกลจากยาเสพติดและอบายมุข
- (๑) แผนงานสร้างความเข้มแข็งของชุมชน

ที่	โครงการ	วัตถุประสงค์	เป้าหมาย (ผลผลิตของโครงการ)	งบประมาณ					ตัวชี้วัด (KPI)	ผลที่คาดว่าจะได้รับ	หน่วยงานรับผิดชอบหลัก
				๒๕๖๖ (บาท)	๒๕๖๗ (บาท)	๒๕๖๘ (บาท)	๒๕๖๙ (บาท)	๒๕๗๐ (บาท)			
๑.	รณรงค์ป้องกันเกี่ยวปัญหาสิ่งเสพติดและโรคไม่ติดต่อ	เพื่อจ่ายเป็นค่าวัสดุอุปกรณ์ รวมทั้งค่าจ้างเหมาต่างๆในการรณรงค์ป้องกันและแก้ไขปัญหาสิ่งเสพติดและโรคไม่ติดต่อ	เด็ก เยาวชน ประชาชน ตำบลหินโคน	๒๐,๐๐๐	๒๐,๐๐๐	๒๐,๐๐๐	๒๐,๐๐๐	๒๐,๐๐๐	ร้อยละของปัญหาเสพติดในพื้นทีลดลง	พื้นที่ตำบลหินโคน เป็นพื้นที่สีขาวปลอดจากยาเสพติดและโรคไม่ติดต่อ	สำนักปลัด
๒.	อบรมเยาวชนร่วมใจต้านภัยเอดส์และยาเสพติด	เพื่อจ่ายเป็นค่าใช้จ่ายต่างๆที่จำเป็นในการดำเนินโครงการฯ	เด็ก เยาวชน ประชาชน ตำบลหินโคน	๓๐,๐๐๐	๓๐,๐๐๐	๓๐,๐๐๐	๓๐,๐๐๐	๓๐,๐๐๐	ร้อยละของปัญหาโรคเอดส์และยาเสพติดในพื้นทีลดลง	เพื่อให้เด็กและเยาวชน รู้ถึงพิษภัยของโรคเอดส์และยาเสพติด	สำนักปลัด
รวม ๒ โครงการ				๕๐,๐๐๐	๕๐,๐๐๐	๕๐,๐๐๐	๕๐,๐๐๐	๕๐,๐๐๐			

๗.๓ กลยุทธ์การพัฒนาส่งเสริมให้ประชาชนมีคุณภาพชีวิตที่ดี
 (๑) แผนงานสร้างความเข้มแข็งของชุมชน

ที่	โครงการ	วัตถุประสงค์	เป้าหมาย (ผลผลิตของ โครงการ)	งบประมาณ					ตัวชี้วัด (KPI)	ผลที่คาดว่าจะได้รับ	หน่วยงานรับผิดชอบหลัก
				๒๕๖๖ (บาท)	๒๕๖๗ (บาท)	๒๕๖๘ (บาท)	๒๕๖๙ (บาท)	๒๕๗๐ (บาท)			
๑.	ส่งเสริมและสนับสนุนการจัดทำแผนชุมชน	เพื่อจ่ายเป็นค่าใช้จ่ายต่างๆที่จำเป็นในการดำเนินโครงการฯ	บูรณาการแผนชุมชน	๑๐,๐๐๐	๑๐,๐๐๐	๑๐,๐๐๐	๑๐,๐๐๐	๑๐,๐๐๐	ร้อยละของประสิทธิภาพในการบูรณาการจัดทำแผนชุมชนเพิ่มขึ้น	อบต.หินโคนเป็นองค์กรบูรณาการแผนชุมชน	สำนักปลัด
รวม ๑ โครงการ				๑๐,๐๐๐	๑๐,๐๐๐	๑๐,๐๐๐	๑๐,๐๐๐	๑๐,๐๐๐			

๗.๖ กลยุทธ์ การพัฒนาส่งเสริมและสนับสนุนแผนนโยบายรัฐบาล
(๑) แผนงานสร้างความเข้มแข็งของชุมชน

ที่	โครงการ	วัตถุประสงค์	เป้าหมาย (ผลผลิตของ โครงการ)	งบประมาณ					ตัวชี้วัด (KPI)	ผลที่คาดว่าจะได้รับ	หน่วยงานรับผิดชอบหลัก
				๒๕๖๖ (บาท)	๒๕๖๗ (บาท)	๒๕๖๘ (บาท)	๒๕๖๙ (บาท)	๒๕๗๐ (บาท)			
๑.	ปกป้องสถาบันสำคัญของชาติและเสริมสร้างความรักความสามัคคีปรองดอง	เพื่อให้ประชาชนมีความรู้รัก สามัคคีและจงรักภักดีต่อสถาบันสำคัญของชาติ	ประชาชนตำบล หินโคน	๓๐,๐๐๐	๓๐,๐๐๐	๓๐,๐๐๐	๓๐,๐๐๐	๓๐,๐๐๐	จำนวนผู้เข้าร่วมโครงการ	ประชาชนมีความรู้รัก สามัคคี ปรองดองและร่วมกันปกป้องสถาบันสำคัญของชาติ	สำนักปลัด
๒.	รณรงค์ฉีดวัคซีนโรคพิษสุนัขบ้าและยาคุมกำเนิด	เพื่อจ่ายเป็นค่าใช้จ่ายต่างๆที่จำเป็นในการดำเนินโครงการฯ	สุนัข,แมว	๔๐,๐๐๐	๔๐,๐๐๐	๔๐,๐๐๐	๔๐,๐๐๐	๔๐,๐๐๐	ร้อยละของโรคพิษสุนัขบ้าลดลง	ประชาชนในตำบล หินโคนปลอดภัยจากโรคพิษสุนัขบ้า	สำนักปลัด
รวม ๒ โครงการ				๗๐,๐๐๐	๗๐,๐๐๐	๗๐,๐๐๐	๗๐,๐๐๐	๗๐,๐๐๐			

รายละเอียดโครงการพัฒนา
แผนพัฒนาท้องถิ่น (พ.ศ. ๒๕๖๖ - ๒๕๗๐) แก้วไข ครั้งที่ ๑/๒๕๖๕
องค์การบริหารส่วนตำบลหินโคน อำเภอจักราช จังหวัดนครราชสีมา

แบบ ผ. ๐๒

- ก. ยุทธศาสตร์ชาติ ๒๐ ปี ยุทธศาสตร์การพัฒนาด้านที่ ๑ ด้านความมั่นคง, ยุทธศาสตร์การพัฒนาด้านที่ ๔ ด้านการสร้างโอกาสและความเสมอภาคทางสังคม
- ข. แผนพัฒนาเศรษฐกิจและสังคมแห่งชาติ ฉบับที่ ๑๓ หมายความว่า ๙ ไทยมีความจนข้ามรุ่นลดลง และมีความคุ้มครองทางสังคมที่เพียงพอเหมาะสม หมายความว่า ๑๑ ไทยสามารถลดความเสี่ยงและผลกระทบจากภัยธรรมชาติและ การเปลี่ยนแปลงสภาพภูมิอากาศ
- ค. Sustainable Development Goal : SDGs เป้าหมายที่ ๓ สร้างหลักประกันว่าคนมีชีวิตที่มีสุขภาพดีและส่งเสริมสวัสดิภาพสำหรับทุกคนในทุกวัย เป้าหมายที่ ๑๑ ทำให้เมืองและการตั้งถิ่นฐานของมนุษย์มีความปลอดภัย ท้าถึง พร้อมรับการเปลี่ยนแปลงและยั่งยืน
- ง. ยุทธศาสตร์จังหวัดประเด็นการพัฒนาที่ ๓ เสริมสร้างและพัฒนาคน ชุมชน เมือง และการยกระดับบริหารจัดการภาครัฐเพื่อสังคมคุณภาพสูง, ยุทธศาสตร์จังหวัดประเด็นการพัฒนาที่ ๕ ยกระดับด้านความมั่นคงปลอดภัยในชีวิตและทรัพย์สินของประชาชน
- จ. ยุทธศาสตร์การพัฒนาขององค์กรปกครองส่วนท้องถิ่นในเขตจังหวัดที่ ๑ ยุทธศาสตร์โครงการตามแนวทางพระราชดำริ, ยุทธศาสตร์ที่ ๒ การพัฒนาคุณภาพชีวิต
๘. ยุทธศาสตร์การพัฒนาของ อบต.หินโคนที่ ๘ ยุทธศาสตร์ด้านสวัสดิการสังคมและความมั่นคงปลอดภัยในชีวิตและทรัพย์สิน
- ๘.๑ กลยุทธ์ การพัฒนาคุณภาพชีวิตผู้สูงอายุอย่างทั่วถึง
- (๑) แผนงานสังคมสงเคราะห์

ที่	โครงการ	วัตถุประสงค์	เป้าหมาย (ผลผลิตของ โครงการ)	งบประมาณ					ตัวชี้วัด (KPI)	ผลที่คาดว่าจะได้รับ	หน่วยงานรับผิดชอบหลัก
				๒๕๖๖ (บาท)	๒๕๖๗ (บาท)	๒๕๖๘ (บาท)	๒๕๖๙ (บาท)	๒๕๗๐ (บาท)			
๑.	โครงการโรงเรียนผู้สูงอายุ (เสนอโดยประชาคมหมู่ที่ ๑ - ๑๑)	สร้างความสามัคคี ให้ความสำคัญกับ ผู้สูงอายุ	ผู้สูงอายุตำบล หินโคน	๓๐,๐๐๐	๓๐,๐๐๐	๓๐,๐๐๐	๓๐,๐๐๐	๓๐,๐๐๐	จำนวน ผู้สูงอายุที่เข้า ร่วมโครงการ	ผู้สูงอายุมีความ สามัคคีรักชุมชน	กอง สวัสดิการสังคม
รวม ๑ โครงการ				๓๐,๐๐๐	๓๐,๐๐๐	๓๐,๐๐๐	๓๐,๐๐๐	๓๐,๐๐๐	-	-	-

๘.๒ กลยุทธ์ การสังคมสงเคราะห์ การพัฒนาคุณภาพชีวิตเด็ก สตรี คนชรา ผู้ด้อยโอกาส

(๑) แผนงานงบกลาง

ที่	โครงการ	วัตถุประสงค์	เป้าหมาย (ผลผลิตของโครงการ)	งบประมาณ					ตัวชี้วัด (KPI)	ผลที่คาดว่าจะได้รับ	หน่วยงาน รับผิดชอบหลัก
				๒๕๖๖ (บาท)	๒๕๖๗ (บาท)	๒๕๖๘ (บาท)	๒๕๖๙ (บาท)	๒๕๗๐ (บาท)			
๑.	เบี้ยยังชีพผู้สูงอายุ	เพื่อเป็นเงิน สวัสดิการในการยัง ชีพแก่ผู้สูงอายุ	ผู้สูงอายุตำบลหินโคน	๗,๕๕๐,๐๐๐	๗,๕๕๐,๐๐๐	๗,๖๐๐,๐๐๐	๗,๖๐๐,๐๐๐	๗,๖๐๐,๐๐๐	ร้อยละ คุณภาพชีวิต ของผู้สูงอายุ ดีขึ้น	ผู้สูงอายุมี คุณภาพชีวิตที่ดี ขึ้น	กอง สวัสดิการ สังคม
๒.	เบี้ยยังชีพคนพิการ	เพื่อเป็นเงิน สวัสดิการในการยัง ชีพแก่คนพิการ	คนพิการตำบลหินโคน	๒,๘๐๐,๐๐๐	๒,๘๐๐,๐๐๐	๒,๘๐๐,๐๐๐	๒,๘๐๐,๐๐๐	๒,๘๐๐,๐๐๐	ร้อยละ คุณภาพชีวิต ของคน พิการดีขึ้น	คนพิการมี คุณภาพชีวิตที่ดี ขึ้น	กอง สวัสดิการ สังคม
๓.	เบี้ยยังชีพผู้ป่วย เอดส์	เพื่อเป็นเงิน สวัสดิการในการยัง ชีพแก่ผู้ป่วยโรค เอดส์	ผู้ป่วยเอดส์ตำบลหินโคน	๑๘,๐๐๐	๑๘,๐๐๐	๑๘,๐๐๐	๑๘,๐๐๐	๑๘,๐๐๐	ร้อยละ คุณภาพชีวิต ของผู้ป่วย เอดส์ดีขึ้น	ผู้ป่วยเอดส์มี คุณภาพชีวิตที่ดี ขึ้น	กอง สวัสดิการ สังคม
รวม ๓ โครงการ				๑๐,๓๖๘,๐๐๐	๑๐,๓๖๘,๐๐๐	๑๐,๓๖๘,๐๐๐	๑๐,๓๖๘,๐๐๐	๑๐,๓๖๘,๐๐๐			

๘.๓ กลยุทธ์ส่งเสริมสนับสนุนและพัฒนาคุณภาพชีวิตของคนทุกเพศทุกวัยตั้งแต่แรกเกิด วัยเด็ก วัยรุ่น วัยทำงานและวัยชรา

(๑) แผนงานสร้างความเข้มแข็งของชุมชน

ที่	โครงการ	วัตถุประสงค์	เป้าหมาย (ผลผลิตของ โครงการ)	งบประมาณ					ตัวชี้วัด (KPI)	ผลที่คาดว่าจะ ได้รับ	หน่วยงานรับ ผิด ชอบหลัก
				๒๕๖๖ (บาท)	๒๕๖๗ (บาท)	๒๕๖๘ (บาท)	๒๕๖๙ (บาท)	๒๕๗๐ (บาท)			
๑.	๓ วัย สานสัมพันธ์ ครอบครัว	เพื่อให้ครอบครัวมี ความรักความเข้าใจใน สายใยครอบครัว	ประชาชนตำบล หินโคน	๑๕,๐๐๐	๑๕,๐๐๐	๑๕,๐๐๐	๑๕,๐๐๐	๑๕,๐๐๐	คนใน ครอบครัวมี ความเข้าใจกัน มากขึ้น	สถาบันครอบครัวมี ความเข้มแข็ง เข้าใจกันและกัน	กองสวัสดิการ สังคม
๒.	ป้องกันและแก้ไขปัญหา ความรุนแรงต่อเด็ก สตรี และบุคคลในครอบครัว	เพื่อป้องกันและแก้ไข ปัญหาความรุนแรงใน สังคม	ประชาชนตำบล หินโคน	๑๐,๐๐๐	๑๐,๐๐๐	๑๐,๐๐๐	๑๐,๐๐๐	๑๐,๐๐๐	ปัญหาความ รุนแรงในสังคม ลดลง	ประชาชนมีอาชีพ เสริมรายได้เพิ่ม มากขึ้นเกิดความ สามัคคีในชุมชน	สำนักปลัด
๓.	อบรมให้ความรู้พัฒนา คุณภาพชีวิตผู้สูงอายุ	เพื่อให้ผู้สูงอายุได้รับ การใส่ใจดูแลจากบุตร หลาน	ผู้สูงอายุตำบล หินโคน	๓๐,๐๐๐	๓๐,๐๐๐	๓๐,๐๐๐	๓๐,๐๐๐	๓๐,๐๐๐	จำนวน ผู้เข้าร่วม โครงการ	ผู้สูงอายุได้เข้าร่วม กิจกรรมที่ อบต. จัดขึ้น	กองสวัสดิการ สังคม
๔.	ส่งเสริมพัฒนาบทบาท สตรี	เพื่อส่งเสริมบทบาท สตรีในสังคมให้เท่า เทียมกัน	ผู้นำสตรีและ สตรีในตำบลหิน โคน	๑๐,๐๐๐	๑๐,๐๐๐	๑๐,๐๐๐	๑๐,๐๐๐	๑๐,๐๐๐	จำนวน ผู้เข้าร่วม โครงการ	กลุ่มสตรีมีบทบาท ในสังคมเพิ่มมาก ขึ้น	กองสวัสดิการ สังคม
รวม ๔ โครงการ				๖๕,๐๐๐	๖๕,๐๐๐	๖๕,๐๐๐	๖๕,๐๐๐	๖๕,๐๐๐			

๘.๔ กลยุทธ์ การป้องกันบรรเทาสาธารณภัยความมั่นคงปลอดภัยในชีวิตและทรัพย์สิน/ลดอุบัติเหตุจราจรทางบกและทางน้ำ
(๑) แผนงานการรักษาความสงบภายใน

ที่	โครงการ	วัตถุประสงค์	เป้าหมาย (ผลผลิตของ โครงการ)	งบประมาณ					ตัวชี้วัด (KPI)	ผลที่คาดว่าจะ ได้รับ	หน่วยงานรับ ผิด ชอบหลัก
				๒๕๖๖ (บาท)	๒๕๖๗ (บาท)	๒๕๖๘ (บาท)	๒๕๖๙ (บาท)	๒๕๗๐ (บาท)			
๑.	ช่วยเหลือประชาชนตามอำนาจหน้าที่ของ อปท. กรณีเฝ้าระวังหรือฟื้นฟูหลังเกิดสาธารณภัย	เพื่อช่วยเหลือราษฎรผู้ประสบปัญหาสาธารณภัยกรณีฉุกเฉิน เช่น อุทกภัย วาตภัย ฯลฯ	ประชาชน หมู่ที่ ๑ - ๑๑	๓๐๐,๐๐๐	๓๐๐,๐๐๐	๓๐๐,๐๐๐	๓๐๐,๐๐๐	๓๐๐,๐๐๐	ร้อยละของการให้ความช่วยเหลือด้านสาธารณภัยมีประสิทธิภาพเพิ่มมากขึ้น	ราษฎรที่ประสบปัญหาสาธารณภัยได้รับการช่วยเหลือ	สำนักปลัด
๒.	ป้องกันและลดอุบัติเหตุทางถนนช่วงเทศกาลปีใหม่	ตั้งจุดบริการประชาชน เพื่อป้องกันและลดอุบัติเหตุทางถนนช่วงเทศกาลปีใหม่	ประชาชนที่สัญจรไป-มาตามเส้นทางหลวงหมายเลข ๒๒๖ และเส้นทางภายในตำบล	๑๐,๐๐๐	๑๐,๐๐๐	๑๐,๐๐๐	๑๐,๐๐๐	๑๐,๐๐๐	ร้อยละ ๘๐ ของผู้ใช้บริการจุดบริการประชาชนมีความพึงพอใจ	ประชาชนที่สัญจรได้รับความสะดวกและช่วยลดอุบัติเหตุที่อาจจะเกิดขึ้น	สำนักปลัด
๓.	ป้องกันและลดอุบัติเหตุทางถนนช่วงเทศกาลสงกรานต์	ตั้งจุดบริการประชาชน เพื่อป้องกันและลดอุบัติเหตุทางถนนช่วงเทศกาลสงกรานต์	ประชาชนที่สัญจรไป-มาตามเส้นทางหลวงหมายเลข ๒๒๖ และเส้นทางภายในตำบล	๑๐,๐๐๐	๑๐,๐๐๐	๑๐,๐๐๐	๑๐,๐๐๐	๑๐,๐๐๐	ร้อยละ ๘๐ ของผู้ใช้บริการจุดบริการประชาชนมีความพึงพอใจ	ประชาชนที่สัญจรได้รับความสะดวกและช่วยลดอุบัติเหตุที่อาจจะเกิดขึ้น	สำนักปลัด

ที่	โครงการ	วัตถุประสงค์	เป้าหมาย (ผลผลิตของ โครงการ)	งบประมาณ					ตัวชี้วัด (KPI)	ผลที่คาดว่าจะ ได้รับ	หน่วยงาน รับผิดชอบหลัก
				๒๕๖๖ (บาท)	๒๕๖๗ (บาท)	๒๕๖๘ (บาท)	๒๕๖๙ (บาท)	๒๕๗๐ (บาท)			
๔.	ฝกอบรมป้องกันเด็ก จมน้ำ	เพื่อให้ความรู้ ความ เข้าใจในการช่วยเหลือ กรณีเด็กจมน้ำ	เด็ก เยาวชนใน ตำบลหินโคน	๑๕,๐๐๐	๑๕,๐๐๐	๑๕,๐๐๐	๑๕,๐๐๐	๑๕,๐๐๐	ร้อยละ ๘๐ ของเด็กและ เยาวชนรู้จัก การป้องกันภัย จากการจมน้ำ เพิ่มขึ้น	เด็ก เยาวชน สามารถช่วยเหลือ ตนเอง และผู้อื่น จากการจมน้ำได้	สำนักปลัด
๕.	เสริมสร้างความรู้เกี่ยวกับ อัคคีภัยและการป้องกัน อัคคีภัยแก่ประชาชน (เสนอโดยประชาคม ม.๑ - ๑๑)	เพื่อให้ความรู้เกี่ยวกับ อัคคีภัยและการ ป้องกันอัคคีภัยแก่ ประชาชน	ประชาชนตำบล หินโคน	๑๐,๐๐๐	๑๐,๐๐๐	๑๐,๐๐๐	๑๐,๐๐๐	๑๐,๐๐๐	จำนวนของ ประชาชนที่เข้า ร่วมโครงการ	ประชาชนมีความรู้ เกี่ยวกับอัคคีภัย และการป้องกัน อัคคีภัย	สำนักปลัด
๖.	โครงการป้องกันและ แก้ไขปัญหาย้ายแล้ง	เพื่อป้องกันและแก้ไข ปัญหาย้ายแล้ง	ประชาชนในเขต พื้นที่ตำบลหิน โคน	๓๐๐,๐๐๐	๓๐๐,๐๐๐	๓๐๐,๐๐๐	๓๐๐,๐๐๐	๓๐๐,๐๐๐	ร้อยละ ๙๐ ของผู้ที่ได้รับ การช่วยเหลือมี ความพึงพอใจ	ราษฎรที่ประสบ ปัญหาย้ายแล้งได้รับ การช่วยเหลือ	สำนักปลัด
๗.	โครงการจัดหาถังน้ำกลาง ประจำหมู่บ้าน	เพื่อดำเนินการจัดหา ถังน้ำกลางประจำ หมู่บ้าน	หมู่ที่ ๑ - ๑๑	๓๕๐,๐๐๐	๓๕๐,๐๐๐	๓๕๐,๐๐๐	๓๕๐,๐๐๐	๓๕๐,๐๐๐	ร้อยละของ ภาชนะเก็บกัก น้ำประจำ หมู่บ้านเพิ่ม มากขึ้น	ราษฎรที่ประสบ ปัญหาย้ายแล้งได้รับ การช่วยเหลือ	สำนักปลัด

ที่	โครงการ	วัตถุประสงค์	เป้าหมาย (ผลผลิตของ โครงการ)	งบประมาณ					ตัวชี้วัด (KPI)	ผลที่คาดว่าจะได้รับ	หน่วยงาน รับผิดชอบหลัก
				๒๕๖๖ (บาท)	๒๕๖๗ (บาท)	๒๕๖๘ (บาท)	๒๕๖๙ (บาท)	๒๕๗๐ (บาท)			
๘.	กิจกรรมเสริมสร้างความปลอดภัยในชีวิตและทรัพย์สิน(เสนอโดยประชาคม ม.๑ - ๑๑)	เพื่อดำเนินการจัดกิจกรรมเสริมสร้างความปลอดภัยในชีวิตและทรัพย์สิน	หมู่ที่ ๑-๑๑	๕๐,๐๐๐	๕๐,๐๐๐	๕๐,๐๐๐	๕๐,๐๐๐	๕๐,๐๐๐	ร้อยละของความปลอดภัยในชีวิตและทรัพย์สินเพิ่มมากขึ้น	ประชาชนมีความปลอดภัยในชีวิตและทรัพย์สิน	สำนักปลัด
๙.	โครงการป้องกันสาธารณภัยต่างๆ ที่เกิดขึ้นภายในตำบลหินโคน (เสนอโดยประชาคม ม.๑ - ๑๑)	เพื่อช่วยเหลือสาธารณภัยต่างๆที่เกิดขึ้น	ตำบลหินโคน	๒๐๐,๐๐๐	๒๐๐,๐๐๐	๒๐๐,๐๐๐	๒๐๐,๐๐๐	๒๐๐,๐๐๐	จำนวนครั้งที่เกิดสาธารณภัย	ประชาชนที่ได้รับสาธารณภัยต่างๆได้รับการช่วยเหลือ	สำนักปลัด
๑๐.	โครงการต้านภัยหนาว	เพื่อช่วยเหลือผู้ประสบภัยหนาวในเขตตำบลหินโคน	ตำบลหินโคน	๑๐๐,๐๐๐	๑๐๐,๐๐๐	๑๐๐,๐๐๐	๑๐๐,๐๐๐	๑๐๐,๐๐๐	ร้อยละของการให้ความช่วยเหลือด้านสาธารณสุขมีประสิทธิภาพเพิ่มมากขึ้น	ราษฎรที่ประสบปัญหาภัยแล้งได้รับการช่วยเหลือ	สำนักปลัด
๑๑.	รณรงค์ส่งเสริมให้ประชาชนสวมหมวกนิรภัย ๑๐๐ %	เพื่อดำเนินการรณรงค์ส่งเสริมให้ประชาชนสวมหมวกนิรภัย ๑๐๐ %	หมู่ที่ ๑-๑๑	๑๐,๐๐๐	๑๐,๐๐๐	๑๐,๐๐๐	๑๐,๐๐๐	๑๐,๐๐๐	ประชาชนมีความปลอดภัยในชีวิตและทรัพย์สินเพิ่มมากขึ้น	ประชาชนมีความปลอดภัยในชีวิตและทรัพย์สิน	สำนักปลัด

ที่	โครงการ	วัตถุประสงค์	เป้าหมาย (ผลผลิตของ โครงการ)	งบประมาณ					ตัวชี้วัด (KPI)	ผลที่คาดว่าจะ ได้รับ	หน่วยงาน รับผิดชอบหลัก
				๒๕๖๖ (บาท)	๒๕๖๗ (บาท)	๒๕๖๘ (บาท)	๒๕๖๙ (บาท)	๒๕๗๐ (บาท)			
๑๒.	ขับเคลื่อนลดภัย รณนิต มอเตอร์ไซด์ ปลอดภัย จากอุบัติเหตุ	เพื่อจ่ายเป็นค่าใช้จ่าย ในจัดกิจกรรมรณรงค์ ส่งเสริมพร้อมทั้งอบรม การจราจรการขับขี่ ปลอดภัยบนท้องถนน	ตำบลหินโคน	๒๕,๐๐๐	๒๕,๐๐๐	๒๕,๐๐๐	๒๕,๐๐๐	๒๕,๐๐๐	ประชาชนมี ความปลอดภัย ในชีวิตและ ทรัพย์สินเพิ่ม มากขึ้น	ประชาชนมี ความปลอดภัย ในชีวิตและ ทรัพย์สิน	สำนักปลัด
รวม ๑๒ โครงการ				๑,๓๘๐,๐๐๐	๑,๓๘๐,๐๐๐	๑,๓๘๐,๐๐๐	๑,๓๘๐,๐๐๐	๑,๓๘๐,๐๐๐			

๘.๕ กลยุทธ์ เสริมสร้างความเข้มแข็งของชุมชนในด้านความมั่นคงและปลอดภัยโดยส่งเสริมและสนับสนุนบทบาทการทำหน้าที่ของตำรวจบ้าน/เจ้าหน้าที่ อปพร.

(๑) แผนงานการรักษาความสงบภายใน

ที่	โครงการ	วัตถุประสงค์	เป้าหมาย (ผลผลิตของ โครงการ)	งบประมาณ					ตัวชี้วัด (KPI)	ผลที่คาดว่าจะ ได้รับ	หน่วยงานรับ ผิด ชอบหลัก
				๒๕๖๖ (บาท)	๒๕๖๗ (บาท)	๒๕๖๘ (บาท)	๒๕๖๙ (บาท)	๒๕๗๐ (บาท)			
๑.	โครงการฝึกซ้อมแผน ป้องกันและบรรเทาสา ธารณภัย (เสนอโดย ประชาคม ม.๑ - ๑๑)	เพื่อดำเนินการซ้อม แผนป้องกันบรรเทา สาธารณภัย	อปพร. ตำบลหินโคน	๒๐,๐๐๐	๒๐,๐๐๐	๒๐,๐๐๐	๒๐,๐๐๐	๒๐,๐๐๐	ร้อยละ ๘๐ ของเจ้าหน้าที่ ด้านบรรเทาสา ธารณภัยมี ทักษะในการ ปฏิบัติงานเพิ่ม มากขึ้น	อปพร.มีความรู้ ความชำนาญ ใน การป้องกันและ เผชิญเหตุกรณีเกิด สาธารณภัย	สำนักปลัด

ที่	โครงการ	วัตถุประสงค์	เป้าหมาย (ผลผลิตของ โครงการ)	งบประมาณ					ตัวชี้วัด (KPI)	ผลที่คาดว่าจะ ได้รับ	หน่วยงานรับ ผิด ชอบหลัก
				๒๕๖๖ (บาท)	๒๕๖๗ (บาท)	๒๕๖๘ (บาท)	๒๕๖๙ (บาท)	๒๕๗๐ (บาท)			
๒.	ฝกอบรม/ฝกทบทวน อาสาสมัครป้องกันภัย ฝ่ายพลเรือน	เพื่อฝกทบทวน/ เพิ่มเติมความรู้ให้แก่ อปพร.	อปพร. หมู่ที่ ๑ - ๑๑	๑๕๐,๐๐๐	๑๕๐,๐๐๐	๑๕๐,๐๐๐	๑๕๐,๐๐๐	๑๕๐,๐๐๐	ประชาชนไม่ น้อยกว่าร้อยละ ๘๐ ได้รับความ ช่วยเหลือ	สามารถช่วยเหลือ ผู้ประสบภัยให้ ปลอดภัยในชีวิต และทรัพย์สิน อย่างถูกวิธี	สำนักปลัด
๓.	โครงการวันอปพร. ๒๒ มีนาคม (เสนอโดย ประชาคม ม. ๑ - ๑๑)	เพื่อสร้างสามัคคี สามัคคีในหมู่คณะ	อปพร.ตำบล หินโคน	๖,๐๐๐	๖,๐๐๐	๖,๐๐๐	๖,๐๐๐	๖,๐๐๐	อปพร.ไม่น้อย กว่าร้อยละ ๕๐ มีขวัญ และกำลังใจใน การปฏิบัติ หน้าที่	อปพร.มีความ สามัคคีและมี แรงจูงใจทำงาน เพิ่มมากขึ้น	สำนักปลัด
๔.	ฝกอบรมการป้องกันภัย พิบัติและการแพทย์ ฉุกเฉิน	เพื่อดำเนินการจัด ฝกอบรมการป้องกัน ภัยพิบัติและ การแพทย์ฉุกเฉิน	หมู่ที่ ๑ - ๑๑	๑๐๐,๐๐๐	๑๐๐,๐๐๐	๑๐๐,๐๐๐	๑๐๐,๐๐๐	๑๐๐,๐๐๐	ประชาชนไม่ น้อยกว่าร้อยละ ๘๐ ได้รับความ ช่วยเหลือ	สามารถช่วยเหลือ ผู้ประสบภัยให้ ปลอดภัยในชีวิต และทรัพย์สิน อย่างถูกวิธี	สำนักปลัด
รวม ๔ โครงการ				๒๗๖,๐๐๐	๒๗๖,๐๐๐	๒๗๖,๐๐๐	๒๗๖,๐๐๐	๒๗๖,๐๐๐	-	-	-

รายละเอียดโครงการพัฒนา
แผนพัฒนาท้องถิ่น (พ.ศ. ๒๕๖๖ - ๒๕๗๐) แก้ไข ครั้งที่ ๑/๒๕๖๕
องค์การบริหารส่วนตำบลหินโคน อำเภอจักราช จังหวัดนครราชสีมา

แบบ ผ. ๐๒/๑

- ก. ยุทธศาสตร์ชาติ ๒๐ ปี ยุทธศาสตร์การพัฒนาที่ ๒ ยุทธศาสตร์ชาติด้านการสร้างความสามารถในการแข่งขัน
- ข. แผนพัฒนาเศรษฐกิจและสังคมแห่งชาติ ฉบับที่ ๑๓ หมายเหตุที่ ๕ ไทยเป็นประตูการค้าการลงทุนและยุทธศาสตร์ทางโลจิสติกส์ที่สำคัญของภูมิภาค
- ค. Sustainable Development Goal : SDGs เป้าหมายที่ ๙ สร้างโครงสร้างพื้นฐานที่มีความทนทาน ส่งเสริมการพัฒนาอุตสาหกรรมที่ครอบคลุมและยั่งยืน และส่งเสริมนวัตกรรม
- ง. ยุทธศาสตร์จังหวัดประเด็นการพัฒนาที่ ๒ ส่งเสริม พัฒนา โครงสร้างพื้นฐาน เพื่อยกระดับเศรษฐกิจการท่องเที่ยว การค้า การลงทุน อุตสาหกรรม เศรษฐกิจ BCG และเศรษฐกิจพิเศษ
- จ. ยุทธศาสตร์การพัฒนาขององค์กรปกครองส่วนท้องถิ่นในเขตจังหวัดที่ ๔ การพัฒนาเมือง
 - ๑. ยุทธศาสตร์การพัฒนาของ อบต.หินโคนที่ ๑ ยุทธศาสตร์การพัฒนาด้านโครงสร้างพื้นฐาน
 - ๑.๓ กลยุทธ์ การสาธารณูปโภค-สาธารณูปการ
 - (๑) แผนงานอุตสาหกรรมและการโยธา

ที่	โครงการ	วัตถุประสงค์	เป้าหมาย (ผลผลิตของ โครงการ)	งบประมาณและที่ผ่านมา					ตัวชี้วัด (KPI)	ผลที่คาดว่าจะได้รับ	หน่วยงาน รับผิดชอบหลัก
				๒๕๖๖ (บาท)	๒๕๖๗ (บาท)	๒๕๖๘ (บาท)	๒๕๖๙ (บาท)	๒๕๗๐ (บาท)			
๑.	เจาะน้ำบาดาล	เพื่อใช้เป็นแหล่งน้ำ สำรองในการผลิต ระบบน้ำประปา หมู่บ้าน	หมู่ที่ ๑ - หมู่ที่ ๑๑	๓๓๐,๐๐๐	๓๓๐,๐๐๐	๓๓๐,๐๐๐	๓๓๐,๐๐๐	๓๓๐,๐๐๐	ร้อยละของ ครัวเรือนที่มี น้ำประปาใช้ เพิ่มมากขึ้น	ประชาชนมีน้ำ เพื่อใช้ในการ อุปโภค บริโภคอย่าง เพียงพอและ ทั่วถึง	กองช่าง
รวม ๑ โครงการ				๓๓๐,๐๐๐	๓๓๐,๐๐๐	๓๓๐,๐๐๐	๓๓๐,๐๐๐	๓๓๐,๐๐๐			

รายละเอียดโครงการพัฒนา
แผนพัฒนาท้องถิ่น (พ.ศ. ๒๕๖๖ - ๒๕๗๐) แก้ไข ครั้งที่ ๑/๒๕๖๕
สำหรับ โครงการที่เกินศักยภาพขององค์กรปกครองส่วนท้องถิ่นที่ใช้สำหรับการประสานแผนพัฒนาท้องถิ่น
องค์การบริหารส่วนตำบลหินโคน อำเภอจักราช จังหวัดนครราชสีมา

แบบ ผ. ๐๒/๒

- ก. ยุทธศาสตร์ชาติ ๒๐ ปี ยุทธศาสตร์การพัฒนาที่ ๒ ยุทธศาสตร์ชาติด้านการสร้างความสามารถในการแข่งขัน
- ข. แผนพัฒนาเศรษฐกิจและสังคมแห่งชาติ ฉบับที่ ๑๓ หมายความว่าที่ ๕ ไทยเป็นประตูการค้าการลงทุนและยุทธศาสตร์ทางโลจิสติกส์ที่สำคัญของภูมิภาค
- ค. Sustainable Development Goal : SDGs เป้าหมายที่ ๙ สร้างโครงสร้างพื้นฐานที่มีความทนทาน ส่งเสริมการพัฒนาอุตสาหกรรมที่ครอบคลุมและยั่งยืน และส่งเสริมนวัตกรรม
- ง. ยุทธศาสตร์จังหวัดประเด็นการพัฒนาที่ ๒ ส่งเสริม พัฒนา โครงสร้างพื้นฐาน เพื่อยกระดับเศรษฐกิจการท่องเที่ยว การค้า การลงทุน อุตสาหกรรม เศรษฐกิจ BCG และเศรษฐกิจพิเศษ
- จ. ยุทธศาสตร์การพัฒนาขององค์กรปกครองส่วนท้องถิ่นในเขตจังหวัดที่ ๔ การพัฒนาเมือง
 - ๑. ยุทธศาสตร์การพัฒนาของ อบต.หินโคนที่ ๑ ยุทธศาสตร์การพัฒนาด้านโครงสร้างพื้นฐาน
 - ๑.๑ กลยุทธ์ การจัดทำให้มี บำรุงรักษาทางบก ทางน้ำ ทางระบายน้ำและปรับปรุงบำรุงรักษา
 - (๑) แผนงานอุตสาหกรรมและการโยธา

ที่	โครงการ	วัตถุประสงค์	เป้าหมาย (ผลผลิตของโครงการ)	งบประมาณ					ตัวชี้วัด (KPI)	ผลที่คาดว่าจะได้รับ	หน่วยงาน รับผิดชอบหลัก
				๒๕๖๖ (บาท)	๒๕๖๗ (บาท)	๒๕๖๘ (บาท)	๒๕๖๙ (บาท)	๒๕๗๐ (บาท)			
๑.	ก่อสร้างถนนคอนกรีตเสริมเหล็ก (สายหน้าวัดโนนมันไปเชื่อมตำบลหนองขาม) บ้านโนนมัน หมู่ที่ ๘ ตำบลหินโคน	เพื่อให้ประชาชนมีถนนไว้สำหรับสัญจรไปมาได้ อย่างสะดวก	ขนาดผิวจราจรหินคลุก กว้าง ๔.๐๐ ม.ยาว ๕๖๘ ม.หนา ๐.๑๕ ม.รวมพื้นที่ผิวจราจรไม่น้อยกว่า ๒,๒๗๒ ตร.ม. มีไหล่ทางหินคลุกทั้งสองข้าง กว้างข้างละ ๐.๕๐ ม.รายละเอียดโครงการตามแบบ อบต.หินโคน	๑,๐๗๘,๐๐๐	๑,๐๗๘,๐๐๐	-	-	-	๑. ร้อยละของประชาชนเดินทางสะดวก ๒. ร้อยละของประชาชนพึงพอใจ ๓. ร้อยละของอุบัติเหตุลดลง	ราษฎรสัญจรไป-มาได้สะดวก	ประสานแผนฯ อบจ.นม./ กองช่าง อบต.หิน โคน

ที่	โครงการ	วัตถุประสงค์	เป้าหมาย (ผลผลิตของโครงการ)	งบประมาณ					ตัวชี้วัด (KPI)	ผลที่คาดว่าจะได้รับ	หน่วยงาน รับผิดชอบหลัก
				๒๕๖๖ (บาท)	๒๕๖๗ (บาท)	๒๕๖๘ (บาท)	๒๕๖๙ (บาท)	๒๕๗๐ (บาท)			
๒.	เสริมผิวแอสฟัลต์ติกคอนกรีต (จากบ้านหัวละเลิง ม.๖ เชื่อมทางหลวงหมายเลข ๒๒๖) บ้านหัวละเลิง หมู่ที่ ๖	เพื่อให้ประชาชนมีถนนไว้สำหรับสัญจรไปมาได้ อย่างสะดวก	ทำการเสริมแอสฟัลต์ติกคอนกรีต ช่วงที่ ๑ ขนาดกว้าง ๖.๐๐ เมตร ยาว ๖๔๖ เมตร หนา ๐.๐๕ เมตร ช่วงที่ ๒ ขนาดกว้าง ๖.๐๐ เมตร ยาว ๑,๐๐๐ เมตร หนา ๐.๐๕ เมตร หรือพื้นที่ผิวจราจรไม่น้อยกว่า ๘,๘๗๖ ตารางเมตร รายละเอียดโครงการตามแบบ อบต.หินโคน	๓,๔๓๓,๐๐๐	๓,๔๓๓,๐๐๐	-	-	-	๑. ร้อยละของประชาชนเดินทางสะดวก ๒. ร้อยละของประชาชนพึงพอใจ ๓. ร้อยละของอุบัติเหตุลดลง	ราษฎรสัญจรไป-มาได้สะดวก	ประสานแผนฯ/อบจ.นม./กองช่างอบต.หินโคน
๓.	ซ่อมสร้างผิวจราจรแอสฟัลต์ติกคอนกรีต Asphaltic Concret จากถนนสาย ๒๒๖ ถึง บ้านหัวละเลิง หมู่ที่ ๖	เพื่อให้ประชาชนมีถนนไว้สำหรับสัญจรไปมาได้ อย่างสะดวก	ทำการซ่อมสร้างผิวจราจรแอสฟัลต์ติกคอนกรีต ขนาดกว้าง ๙.๐๐ ม.(รวมไหล่ทาง) ยาว ๑,๕๒๓ ม.หนา ๐.๐๕ ม.หรือพื้นที่ผิวจราจรไม่น้อยกว่า ๑๓,๗๐๗ ตร.ม.รายละเอียดโครงการตามแบบ อบต.หินโคน	๖,๘๔๐,๐๐๐	๖,๘๔๐,๐๐๐	-	-	-	๑. ร้อยละของประชาชนเดินทางสะดวก ๒. ร้อยละของประชาชนพึงพอใจ ๓. ร้อยละของอุบัติเหตุลดลง	ราษฎรสัญจรไป-มาได้สะดวก	ประสานแผนฯ/อบจ.นม./กองช่างอบต.หินโคน
รวม ๓ โครงการ				๑๑,๓๕๑,๐๐๐	๑๑,๓๕๑,๐๐๐						

๑.๓ กลยุทธ์ การสาธารณสุข - สาธารณูปการ

(๑) แผนงานอุตสาหกรรมและการโยธา

ที่	โครงการ	วัตถุประสงค์	เป้าหมาย (ผลผลิตของโครงการ)	งบประมาณ					ตัวชี้วัด (KPI)	ผลที่คาดว่าจะ ได้รับ	หน่วยงาน รับผิดชอบ หลัก
				๒๕๖๖ (บาท)	๒๕๖๗ (บาท)	๒๕๖๘ (บาท)	๒๕๖๙ (บาท)	๒๕๗๐ (บาท)			
๑.	ก่อสร้างระบบผลิตน้ำประปา (Water Treatment System) POG ระบบขนาดใหญ่ L	เพื่อให้ระบบผลิตน้ำประปาหมู่บ้านมีประสิทธิภาพเพิ่มมากขึ้น	ระบบผลิตน้ำประปา (Water Treatment System) POG ระบบขนาดใหญ่ L รองรับ ๑๒๑-๓๐๐ครัวเรือน กำลังการผลิต ๑๐ ลูกบาศก์เมตร/ชั่วโมง	๕,๒๐๐,๐๐๐	๕,๒๐๐,๐๐๐	๕,๒๐๐,๐๐๐	๕,๒๐๐,๐๐๐	๕,๒๐๐,๐๐๐	ระบบผลิตน้ำประปามีประสิทธิภาพเพิ่มมากขึ้น	ประชาชนมีน้ำประปาสะอาดใช้อย่างเพียงพอและทั่วถึง	ประสาน สด./หน่วยงานอื่นที่เกี่ยวข้อง/กองช่าง อบต.หินโคน
๒.	ก่อสร้างระบบผลิตน้ำประปา (Water Treatment System) POG ระบบขนาดกลาง M	เพื่อให้ระบบผลิตน้ำประปาหมู่บ้านมีประสิทธิภาพเพิ่มมากขึ้น	ระบบผลิตน้ำประปา (Water Treatment System) POG ระบบขนาดใหญ่ L รองรับ ๕๑-๑๒๐ครัวเรือน กำลังการผลิต ๗ ลูกบาศก์เมตร/ชั่วโมง	๓,๓๐๐,๐๐๐	๓,๓๐๐,๐๐๐	๓,๓๐๐,๐๐๐	๓,๓๐๐,๐๐๐	๓,๓๐๐,๐๐๐	ระบบผลิตน้ำประปามีประสิทธิภาพเพิ่มมากขึ้น	ประชาชนมีน้ำประปาสะอาดใช้อย่างเพียงพอและทั่วถึง	ประสาน สด./หน่วยงานอื่นที่เกี่ยวข้อง/กองช่าง อบต.หินโคน
๓.	ก่อสร้างระบบประปาผิวดินขนาดกลาง บ้านหนองตะครอง ม.๙	เพื่อก่อสร้างระบบประปาผิวดินขนาดกลาง	ประปาผิวดินขนาดกลาง	๒,๔๑๓,๒๐๐	๒,๔๑๓,๒๐๐	๒,๔๑๓,๒๐๐	๒,๔๑๓,๒๐๐	๒,๔๑๓,๒๐๐	ร้อยละของน้ำสะอาดในการอุปโภคบริโภคเพิ่มขึ้น	ประชาชนมีน้ำสะอาดใช้อย่างเพียงพอทั่วถึง	ประสาน สด./หน่วยงานอื่นที่เกี่ยวข้อง/กองช่าง อบต.หินโคน
๔.	ก่อสร้างระบบประปาผิวดินขนาดกลาง บ้านโคกพลวง ม.๑๑	เพื่อก่อสร้างระบบประปาผิวดินขนาดกลาง	ประปาผิวดินขนาดกลาง	๒,๔๑๓,๒๐๐	๒,๔๑๓,๒๐๐	๒,๔๑๓,๒๐๐	๒,๔๑๓,๒๐๐	๒,๔๑๓,๒๐๐	ร้อยละของน้ำสะอาดในการอุปโภคบริโภคเพิ่มขึ้น	ประชาชนมีน้ำสะอาดใช้อย่างเพียงพอทั่วถึง	ประสาน สด./หน่วยงานอื่นที่เกี่ยวข้อง/กองช่าง อบต.หินโคน
รวม ๔ โครงการ				๑๓,๓๒๖,๔๐๐	๑๓,๓๒๖,๔๐๐	๑๓,๓๒๖,๔๐๐	๑๓,๓๒๖,๔๐๐	๑๓,๓๒๖,๔๐๐			

บัญชีครุภัณฑ์ วัสดุ

สำหรับที่ไม่ได้ดำเนินการจัดทำเป็นโครงการพัฒนาท้องถิ่น
แผนพัฒนาท้องถิ่น (พ.ศ. ๒๕๖๖ - ๒๕๗๐) แก้ไข ครั้งที่ ๑/๒๕๖๕
องค์การบริหารส่วนตำบลหินโคน อำเภอจักราช จังหวัดนครราชสีมา
ประเภทครุภัณฑ์

แบบ ผ.๐๓

๑. ประเภทครุภัณฑ์สำนักงาน

กลยุทธ์ที่ ๖.๑ ส่งเสริมศักยภาพของท้องถิ่นในทุกๆ ด้านตามหลักการบริหารบ้านเมืองที่ดี

(๑) แผนงานบริหารงานทั่วไป

ที่	ครุภัณฑ์	เป้าหมาย (ผลผลิตของครุภัณฑ์)	งบประมาณ					ผลที่คาดว่าจะได้รับ	หน่วยงานที่รับผิดชอบหลัก
			๒๕๖๖ (บาท)	๒๕๖๗ (บาท)	๒๕๖๘ (บาท)	๒๕๖๙ (บาท)	๒๕๗๐ (บาท)		
๑.	สำนักงาน	เพื่อจ่ายเป็นค่าจัดหาเครื่องปรับอากาศ แบบตั้งพื้นหรือแบบแขวน (ระบบ inverter) ขนาด ๓๖,๐๐๐ BTU จำนวน ๑๕ เครื่องๆละ ๕๓,๐๐๐ บาท โดยมีคุณลักษณะตามบัญชีราคามาตรฐานครุภัณฑ์ กองมาตรฐานงบประมาณ ๑ สำนักงานงบประมาณ	๘๐๔,๐๐๐	๘๐๔,๐๐๐	-	-	-	ประหยัดพลังงานไฟฟ้า และลดค่าใช้จ่ายด้านงบประมาณไฟฟ้า รวมถึงค่าซ่อมบำรุงเป็นการสนองนโยบายของรัฐบาลในการประหยัดพลังงานของหน่วยงานราชการ	สำนักปลัด
๒.	สำนักงาน	เพื่อจ่ายเป็นค่าจัดหาเครื่องปรับอากาศ แบบตั้งพื้นหรือแบบแขวน (ระบบ inverter) ขนาด ๒๐,๐๐๐ BTU จำนวน ๒ เครื่อง ๆละ ๓๕,๕๐๐ บาท โดยมีคุณลักษณะตามบัญชีราคามาตรฐานครุภัณฑ์ กองมาตรฐานงบประมาณ ๑ สำนักงานงบประมาณ	๗๑,๐๐๐	๗๑,๐๐๐	-	-	-	ประหยัดพลังงานไฟฟ้า และลดค่าใช้จ่ายด้านงบประมาณไฟฟ้า รวมถึงค่าซ่อมบำรุงเป็นการสนองนโยบายของรัฐบาลในการประหยัดพลังงานของหน่วยงานราชการ	สำนักปลัด
๓.	สำนักงาน	เพื่อจ่ายเป็นค่าจัดหาเต็นท์ผ้าใบขนาดใหญ่ ๓ ช่อง ขนาด ๕ x ๑๒ เมตร ทรงโค้ง จำนวน ๒ หลัง ๆละ ๓๘,๐๐๐ บาท	๗๖,๐๐๐	๗๖,๐๐๐	-	-	-	ทำให้ภารกิจโครงการ/กิจกรรมที่ต้องใช้เต็นท์ในการจัดสถานที่สำเร็จลุล่วง	สำนักปลัด
รวม			๙๕๑,๐๐๐	๙๕๑,๐๐๐	-	-	-		

๒. ประเภทครุภัณฑ์โฆษณาและเผยแพร่

กลยุทธ์ที่ ๖.๓ ส่งเสริมระบบบริการประชาชน

(๑) แผนงานบริหารงานทั่วไป

ที่	ครุภัณฑ์	เป้าหมาย (ผลผลิตของครุภัณฑ์)	งบประมาณ					ผลที่คาดว่าจะได้รับ	หน่วยงานที่รับผิดชอบหลัก
			๒๕๖๖ (บาท)	๒๕๖๗ (บาท)	๒๕๖๘ (บาท)	๒๕๖๙ (บาท)	๒๕๗๐ (บาท)		
๑.	โฆษณาและเผยแพร่	เพื่อจ่ายเป็นค่าจัดหาเครื่องมัลติมีเดียโปรเจ็คเตอร์ ระดับ XGA พร้อมติดตั้ง จำนวน ๑ เครื่อง เป็นเงิน ๔๕,๙๐๐ บาท โดยมีคุณลักษณะตามบัญชีราคามาตรฐานครุภัณฑ์ กองมาตรฐานงบประมาณ ๑ สำนักงบประมาณ	๔๕,๙๐๐	-	-	-	-	องค์กรมีภาพลักษณ์ที่ทันสมัย เป็นอีกช่องทางในการประชาสัมพันธ์ข้อมูลข่าวสาร	สำนักปลัด
๒.	โฆษณาและเผยแพร่	เพื่อจ่ายเป็นค่าจัดหาจอร์ภาพชนิดมอเตอร์ไฟฟ้า ขนาด ๑๕๐ นิ้ว พร้อมติดตั้ง จำนวน ๑ จอ เป็นเงิน ๒๔,๑๐๐ บาท โดยมีคุณลักษณะตามบัญชีราคามาตรฐานครุภัณฑ์ กองมาตรฐานงบประมาณ ๑ สำนักงบประมาณ	๒๔,๑๐๐	-	-	-	-	องค์กรมีภาพลักษณ์ที่ทันสมัย เป็นอีกช่องทางในการประชาสัมพันธ์ข้อมูลข่าวสาร	สำนักปลัด
รวม			๗๐,๐๐๐	-	-	-	-		

๓. ประเภทครุภัณฑ์คอมพิวเตอร์

กลยุทธ์ที่ ๖.๑ ส่งเสริมศักยภาพของท้องถิ่นในทุกๆด้านตามหลักการบริหารบ้านเมืองที่ดี

(๑) แผนงานบริหารงานทั่วไป

ร.ร.	ครุภัณฑ์	เป้าหมาย (ผลผลิตของครุภัณฑ์)	งบประมาณ					ผลที่คาดว่าจะได้รับ	หน่วยงานที่รับผิดชอบหลัก
			๒๕๖๖ (บาท)	๒๕๖๗ (บาท)	๒๕๖๘ (บาท)	๒๕๖๙ (บาท)	๒๕๗๐ (บาท)		
๑.	คอมพิวเตอร์	เพื่อจ่ายเป็นค่าจัดหาเครื่องคอมพิวเตอร์โน้ตบุ๊ก สำหรับงานประมวลผล จำนวน ๓ เครื่องๆ ละ ๒๒,๐๐๐ บาท เพื่อใช้ในองค์การบริหารส่วนตำบลหินโคน ตามเกณฑ์ราคากลางและคุณลักษณะพื้นฐานการจัดหาอุปกรณ์และระบบคอมพิวเตอร์ กำหนด	๖๖,๐๐๐	-	-	-	-	เป็นการทดแทนเครื่องคอมพิวเตอร์เก่า เพื่อรองรับภารกิจของหน่วยงาน และการให้บริการประชาชนได้อย่างรวดเร็ว	สำนักปลัด
๒.	คอมพิวเตอร์	เพื่อจ่ายเป็นค่าจัดหาเครื่องอ่าน QR Code แสแกนบาร์โค้ด Scanner ราคา ๕,๐๐๐ บาท เพื่อใช้ในองค์การบริหารส่วนตำบลหินโคน ตามเกณฑ์ราคากลางและคุณลักษณะพื้นฐานการจัดหาอุปกรณ์และระบบคอมพิวเตอร์ กำหนด	๕,๐๐๐	-	-	-	-	เป็นการอำนวยความสะดวกแก่เจ้าหน้าที่ในการปฏิบัติ เพื่อความสะดวกรวดเร็วในการให้บริการประชาชน	สำนักปลัด

๓.	คอมพิวเตอร์	เพื่อจ่ายเป็นค่าจัดหาเครื่องคอมพิวเตอร์สำหรับงานประมวลผลแบบที่ ๑ (จอแสดงภาพขนาดไม่น้อยกว่า ๑๙ นิ้ว) จำนวน ๒ เครื่องๆ ละ ๒๒,๐๐๐ บาท เพื่อใช้ในองค์การบริหารส่วนตำบลหินโคน ตามเกณฑ์ราคากลางและคุณลักษณะพื้นฐานการจัดหาอุปกรณ์และระบบคอมพิวเตอร์ กำหนด	๔๔,๐๐๐	-	-	-	-	เป็นการทดแทนเครื่องคอมพิวเตอร์เก่า เพื่อรองรับภารกิจของหน่วยงาน และการให้บริการประชาชนได้อย่างรวดเร็ว	สำนักปลัด
รวม			๑๑๕,๐๐๐	-	-	-	-		

กลยุทธ์ที่ ๖.๑ ส่งเสริมศักยภาพของท้องถิ่นในทุกๆด้านตามหลักการบริหารบ้านเมืองที่ดี
(๒) แผนงานสังคมสงเคราะห์ งานบริหารงานทั่วไปเกี่ยวกับสังคมสงเคราะห์

ที่	ครุภัณฑ์	เป้าหมาย (ผลผลิตของครุภัณฑ์)	งบประมาณ					ผลที่คาดว่าจะได้รับ	หน่วยงานที่รับผิดชอบหลัก
			๒๕๖๖ (บาท)	๒๕๖๗ (บาท)	๒๕๖๘ (บาท)	๒๕๖๙ (บาท)	๒๕๗๐ (บาท)		
๑.	คอมพิวเตอร์	เพื่อจ่ายเป็นค่าจัดหาเครื่องคอมพิวเตอร์สำหรับงานประมวลผล แบบที่ ๑ (จอแสดงผลภาพขนาดไม่น้อยกว่า ๑๙ นิ้ว) จำนวน ๑ เครื่อง เพื่อใช้ในองค์การบริหารส่วนตำบลหินโคน ตามเกณฑ์ราคากลางและคุณลักษณะพื้นฐานการจัดหาอุปกรณ์และระบบคอมพิวเตอร์ กำหนด	๒๒,๐๐๐	-	-	-	-	เป็นการทดแทนเครื่องคอมพิวเตอร์เก่า เพื่อรองรับภารกิจของหน่วยงาน และการให้บริการประชาชนได้อย่างรวดเร็ว	กองสวัสดิการฯ
๒.	คอมพิวเตอร์	เพื่อจ่ายเป็นค่าจัดหาเครื่องพิมพ์ Multifunction แบบฉีดหมึกพร้อมติดตั้งถังหมึกพิมพ์(Ink Tank Printer) จำนวน ๑ เครื่อง เพื่อใช้ในองค์การบริหารส่วนตำบลหินโคน ตามเกณฑ์ราคากลางและคุณลักษณะพื้นฐานการจัดหาอุปกรณ์และระบบคอมพิวเตอร์ กำหนด	๔,๐๐๐	-	-	-	-	เป็นการทดแทนเครื่องเก่าเพื่อรองรับภารกิจของหน่วยงาน และการให้บริการประชาชนได้อย่างรวดเร็ว	กองสวัสดิการฯ
รวม			๒๖,๐๐๐	-	-	-	-		

๔. ประเภทครุภัณฑ์ยานพาหนะและขนส่ง

กลยุทธ์ที่ ๘.๔ การป้องกันและบรรเทาสาธารณภัย/ความมั่นคงปลอดภัยในชีวิตและทรัพย์สิน/ลดอุบัติเหตุจราจรทั้งทางบกและทางน้ำ

(๑) แผนงานรักษาความสงบภายใน

ร.ก.	ครุภัณฑ์	เป้าหมาย (ผลผลิตของครุภัณฑ์)	งบประมาณ					ผลที่คาดว่าจะได้รับ	หน่วยงานที่รับผิดชอบหลัก
			๒๕๖๖ (บาท)	๒๕๖๗ (บาท)	๒๕๖๘ (บาท)	๒๕๖๙ (บาท)	๒๕๗๐ (บาท)		
๑.	ยานพาหนะและขนส่ง	เพื่อจ่ายเป็นค่าจัดหารถพยาบาล ฉุกเฉิน (รถกระบะ) ปริมาตร กระบอกสูบไม่ต่ำกว่า ๒,๔๐๐ ซีซี หรือกำลังเครื่องยนต์สูงสุดไม่ต่ำกว่า ๑๑๐ กิโลวัตต์ จำนวน ๑ คัน โดยมี รายละเอียดตามที่บัญชีราคา มาตรฐานครุภัณฑ์ กำหนด	-	๑,๑๒๐,๐๐๐	๑,๑๒๐,๐๐๐	-	-	ประชาชนได้รับการ ช่วยเหลืออย่าง ทันที่วงที่ กรณีมีเหตุ ฉุกเฉิน	สำนักปลัด
๒.	ยานพาหนะและขนส่ง	เพื่อจ่ายเป็นค่าจัดหารถกระบะเข้าไฟฟ้า ขนาดความสูงไม่ต่ำกว่า ๑๒ เมตร เครื่องยนต์ดีเซล ๔ สูบ ๔ จังหวะ มี กำลังแรงม้าไม่น้อยกว่า ๑๓๐ แรงม้า จำนวน ๑ คัน	๒,๕๐๐,๐๐๐	๒,๕๐๐,๐๐๐	-	-	-	เจ้าหน้าที่มีความ คล่องตัวในการ ปฏิบัติงาน	สำนักปลัด
รวม			๒,๕๐๐,๐๐๐	๓,๖๒๐,๐๐๐	๑,๑๒๐,๐๐๐	-	-		

๕. ประเภทครุภัณฑ์การเกษตร

กลยุทธ์ที่ ๘.๔ การป้องกันและบรรเทาสาธารณภัย/ความมั่นคงปลอดภัยในชีวิตและทรัพย์สิน/ลดอุบัติเหตุจากรถทั้งทางบกและทางน้ำ

(๑) แผนงานรักษาความสงบภายใน

ที่	ครุภัณฑ์	เป้าหมาย (ผลผลิตของครุภัณฑ์)	งบประมาณ					ผลที่คาดว่าจะได้รับ	หน่วยงานที่รับผิดชอบหลัก
			๒๕๖๖ (บาท)	๒๕๖๗ (บาท)	๒๕๖๘ (บาท)	๒๕๖๙ (บาท)	๒๕๗๐ (บาท)		
๑.	การเกษตร	เพื่อจ่ายเป็นค่าจัดหาเครื่องสูบน้ำแบบเทอร์ลเลอร์ ขนาด ๖ นิ้ว เครื่องยนต์ ขนาด ๒๗ HP/๒๖๐๐ R.P.M.สูบน้ำได้ ๓,๙๐๐ ลิตร/นาที หรือ ๒๓๔ คิว/ชั่วโมง ส่งสูงได้ ๑๔ เมตร บั้มหมุนไม่เกิน ๒,๐๐๐ รอบ/นาที จำนวน ๑ ชุด โดยมีรายละเอียดตามที่บัญชีราคามาตรฐานครุภัณฑ์กำหนด	๓๓๕,๐๐๐	๓๓๕,๐๐๐	-	-	-	มีเครื่องสูบน้ำสำหรับช่วยเหลือประชาชน	สำนักปลัด
รวม			๓๓๕,๐๐๐	๓๓๕,๐๐๐	-	-	-		

กลยุทธ์ที่ ๘.๔ การป้องกันและบรรเทาสาธารณภัย/ความมั่นคงปลอดภัยในชีวิตและทรัพย์สิน/ลดอุบัติเหตุจราจรทั้งทางบกและทางน้ำ

(๒) แผนงานอุตสาหกรรมและการโยธา

ร.ก.	ครุภัณฑ์	เป้าหมาย (ผลผลิตของครุภัณฑ์)	งบประมาณ					ผลที่คาดว่าจะได้รับ	หน่วยงานที่รับผิดชอบหลัก
			๒๕๖๖ (บาท)	๒๕๖๗ (บาท)	๒๕๖๘ (บาท)	๒๕๖๙ (บาท)	๒๕๗๐ (บาท)		
๑.	การเกษตร	เพื่อจ่ายเป็นค่าจัดหาเครื่องสูบน้ำแบบหอยโข่ง มอเตอร์ไฟฟ้า สูบน้ำได้ ๔๕๐ ลิตรต่อนาที ขนาดท่อส่งไม่น้อยกว่า ๒ นิ้ว จำนวน ๒ เครื่องๆ ละ ๙,๐๐๐ บาทโดยมีรายละเอียดตามที่บัญชีราคามาตรฐานครุภัณฑ์กำหนด	๑๘,๐๐๐	๑๘,๐๐๐	-	-	-	มีเครื่องสูบน้ำสำหรับช่วยเหลือประชาชนและแก้ไขปัญหาเกี่ยวกับงานกิจการประปา	กองช่าง
๒.	การเกษตร	เพื่อจ่ายเป็นค่าจัดหาเครื่องสูบน้ำแบบหอยโข่ง มอเตอร์ไฟฟ้า สูบน้ำได้ ๑,๓๓๐ ลิตรต่อนาที ขนาดท่อส่งไม่น้อยกว่า ๓ นิ้ว จำนวน ๒ เครื่องๆ ละ ๑๗,๓๐๐ บาทโดยมีรายละเอียดตามที่บัญชีราคามาตรฐานครุภัณฑ์กำหนด	๓๔,๖๐๐	๓๔,๐๐๐	-	-	-	มีเครื่องสูบน้ำสำหรับช่วยเหลือประชาชนและแก้ไขปัญหาเกี่ยวกับงานกิจการประปา	กองช่าง
รวม			๕๒,๐๐๐	๕๒,๐๐๐	-	-	-		

๖. ประเภทครุภัณฑ์ก่อสร้าง

กลยุทธ์ที่ ๑.๑ การจัดให้มี บำรุงรักษาทางบก ทางน้ำ ทางระบายน้ำและปรับปรุงบำรุงรักษา

(๑) แผนงานอุตสาหกรรมและการโยธา

ที่	ครุภัณฑ์	เป้าหมาย (ผลผลิตของครุภัณฑ์)	งบประมาณ					ผลที่คาดว่าจะได้รับ	หน่วยงานที่รับผิดชอบหลัก
			๒๕๖๖ (บาท)	๒๕๖๗ (บาท)	๒๕๖๘ (บาท)	๒๕๖๙ (บาท)	๒๕๗๐ (บาท)		
๑.	ก่อสร้าง	เพื่อจ่ายเป็นค่าจัดหาเครื่องเจาะถนนคอนกรีตโดยการหมุนเกลียวชนิดเครื่องยนต์เบนซิน ๔ จังหวะ	๕๐,๐๐๐	๕๐,๐๐๐	-	-	-	ทำให้มีอุปกรณ์ในการตรวจสอบความมาตรฐานของงานก่อสร้างถนน	กองช่าง
รวม			๕๐,๐๐๐	๕๐,๐๐๐	-	-	-		