

คู่มือการปฏิบัติงานของ ศูนย์ช่วยเหลือประชาชน ขององค์กรปกครองส่วนท้องถิ่น



กรมส่งเสริมการปกครองท้องถิ่น
กรุงเทพมหานคร





คู่มือการปฏิบัติงาน

ขอศูนย์ช่วยเหลือประชาชน

ขององค์กรปกครองส่วนท้องถิ่น

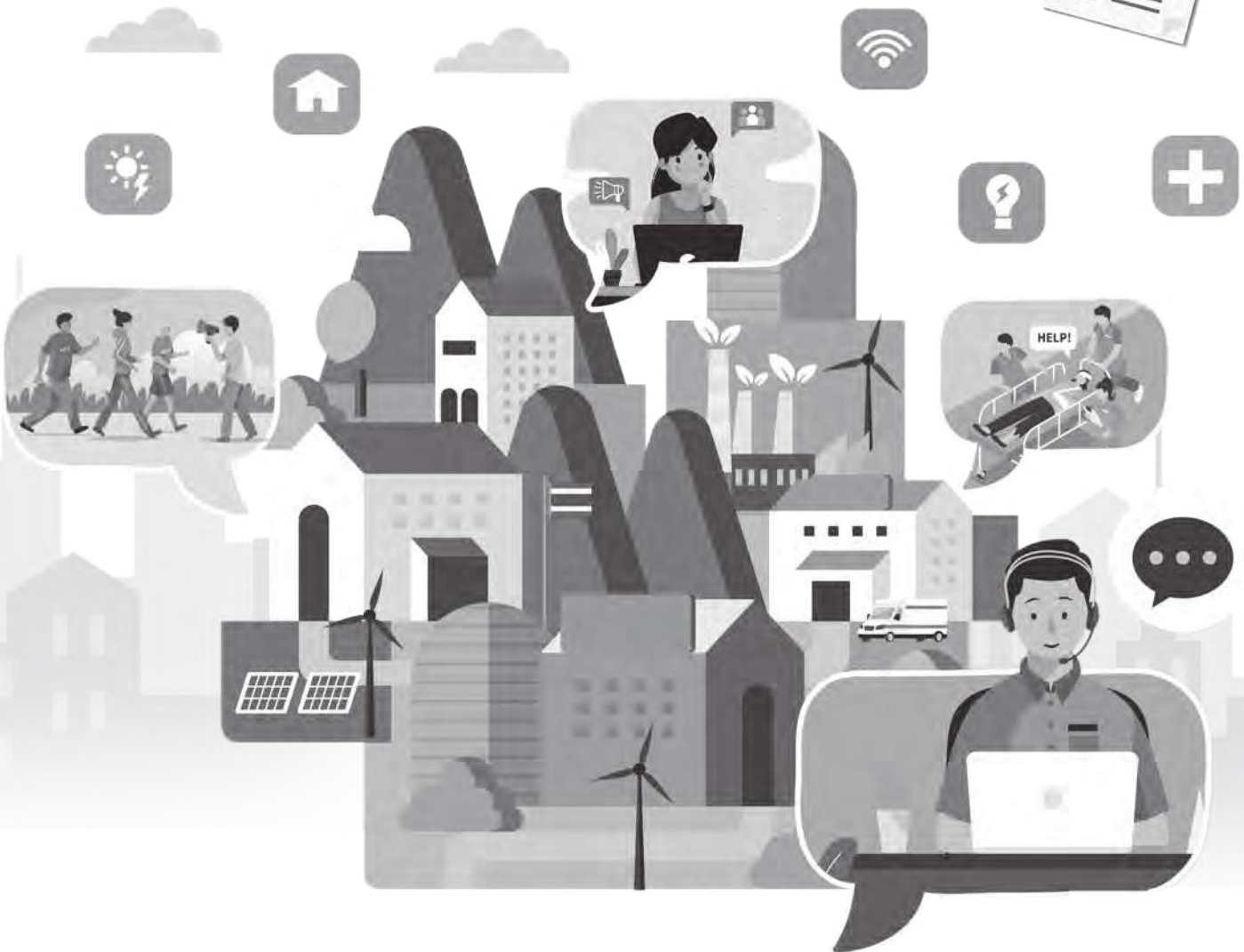

กรมส่งเสริมการปกครองท้องถิ่น
กระทรวงมหาดไทย





คำนำ

กระทรวงมหาดไทยได้ออกระเบียบกระทรวงมหาดไทย ว่าด้วยค่าใช้จ่ายเพื่อช่วยเหลือประชาชนตามอำนาจหน้าที่ขององค์กรปกครองส่วนท้องถิ่น พ.ศ. ๒๕๖๐ แก้ไขเพิ่มเติมถึง (ฉบับที่ ๒) พ.ศ. ๒๕๖๑ เพื่อให้องค์กรปกครองส่วนท้องถิ่นช่วยเหลือประชาชนตามอำนาจหน้าที่ กรมส่งเสริมการปกครองท้องถิ่นได้กำหนดแนวทางปฏิบัติโดยให้องค์กรปกครองส่วนท้องถิ่นดำเนินการจัดตั้งศูนย์ช่วยเหลือประชาชนขององค์กรปกครองส่วนท้องถิ่นขึ้น เพื่ออำนวยความสะดวกแก่ประชาชน เป็นศูนย์กลางข้อมูลที่รวบรวมปัญหาความต้องการของประชาชน และประสานการดำเนินงานกับหน่วยงานที่เกี่ยวข้องในการให้ความช่วยเหลือประชาชนที่ได้รับความเดือดร้อน

เพื่อให้การช่วยเหลือประชาชนขององค์กรปกครองส่วนท้องถิ่นเป็นไปด้วยความเรียบร้อยตามแนวทางปฏิบัติที่กำหนด กรมส่งเสริมการปกครองท้องถิ่นจึงได้จัดทำคู่มือการปฏิบัติงานศูนย์ช่วยเหลือประชาชนขององค์กรปกครองส่วนท้องถิ่นขึ้น เพื่อให้บุคลากรของสำนักงานส่งเสริมการปกครองท้องถิ่นจังหวัด ท้องถิ่นอำเภอ และบุคลากรขององค์กรปกครองส่วนท้องถิ่น สามารถปฏิบัติหน้าที่ในการช่วยเหลือประชาชนได้อย่างถูกต้อง และมีประสิทธิภาพ

กรมส่งเสริมการปกครองท้องถิ่น หวังเป็นอย่างยิ่งว่าคู่มือการปฏิบัติงานของศูนย์ช่วยเหลือประชาชนขององค์กรปกครองส่วนท้องถิ่นเล่มนี้ เป็นคู่มือที่ช่วยให้บุคลากรของสำนักงานส่งเสริมการปกครองท้องถิ่นจังหวัด ท้องถิ่นอำเภอ และองค์กรปกครองส่วนท้องถิ่น รวมทั้งบุคลากรสังกัดกรมส่งเสริมการปกครองท้องถิ่น สามารถให้การช่วยเหลือประชาชนได้อย่างทันที่ รวดเร็ว และก่อให้เกิดประโยชน์แก่ประชาชนในท้องถิ่นได้มากยิ่งขึ้น

กรมส่งเสริมการปกครองท้องถิ่น

กรกฎาคม ๒๕๖๔





สารบัญ

	หน้า	
บทที่ ๑	ความเป็นมาของศูนย์ช่วยเหลือประชาชนขององค์กรปกครองส่วนท้องถิ่น	๓
บทที่ ๒	องค์ประกอบและแนวทางปฏิบัติงานของศูนย์ช่วยเหลือประชาชน ขององค์กรปกครองส่วนท้องถิ่น และศูนย์ปฏิบัติการร่วมในการช่วยเหลือประชาชน ขององค์กรปกครองส่วนท้องถิ่น (สถานที่กลาง)	๕
บทที่ ๓	ขั้นตอนการปฏิบัติงานของศูนย์ช่วยเหลือประชาชนขององค์กรปกครองส่วนท้องถิ่น	๑๖
๓.๑	วิธีการรับเรื่องขอความช่วยเหลือของประชาชน ของเจ้าหน้าที่ประจำศูนย์ช่วยเหลือ ประชาชนขององค์กรปกครองส่วนท้องถิ่น กรณีประชาชนมายื่นขอรับความช่วยเหลือ กับศูนย์ช่วยเหลือประชาชนขององค์กรปกครองส่วนท้องถิ่นด้วยตนเอง	๑๖
๓.๒	วิธีการรับเรื่องขอความช่วยเหลือของประชาชน ของเจ้าหน้าที่ประจำศูนย์ช่วยเหลือ ประชาชนขององค์กรปกครองส่วนท้องถิ่น กรณีรับเรื่องขอความช่วยเหลือทางไปรษณีย์ โทรศัพท์ หรือระบบเทคโนโลยีสารสนเทศ	๑๗
๓.๓	วิธีการรับเรื่องขอความช่วยเหลือของประชาชน ของเจ้าหน้าที่ประจำศูนย์ปฏิบัติการร่วม ในการช่วยเหลือประชาชนขององค์กรปกครองส่วนท้องถิ่น (สถานที่กลาง) กรณีประชาชน มายื่นขอรับความช่วยเหลือกับศูนย์ปฏิบัติการร่วมในการช่วยเหลือประชาชน ขององค์กรปกครองส่วนท้องถิ่น (สถานที่กลาง)	๑๘
๓.๔	วิธีการรับเรื่องขอความช่วยเหลือของประชาชน ของเจ้าหน้าที่ประจำศูนย์ปฏิบัติการร่วม ในการช่วยเหลือประชาชนขององค์กรปกครองส่วนท้องถิ่น (สถานที่กลาง) กรณีรับเรื่อง ขอความช่วยเหลือทางไปรษณีย์ โทรศัพท์ หรือระบบเทคโนโลยีสารสนเทศ	๑๙
๓.๕	วิธีการรับเรื่องขอความช่วยเหลือของประชาชน ของเจ้าหน้าที่ประจำศูนย์ช่วยเหลือ ประชาชนขององค์กรปกครองส่วนท้องถิ่น กรณีทีมสำรวจจัดเก็บข้อมูลประชาชน ที่ต้องการขอรับความช่วยเหลือจากองค์กรปกครองส่วนท้องถิ่น	๒๐
๓.๖	การให้บริการข้อมูลข่าวสารและการให้คำปรึกษาแก่ประชาชน	๒๑
บทที่ ๔	การช่วยเหลือประชาชนของศูนย์ช่วยเหลือประชาชนขององค์กรปกครองส่วนท้องถิ่น และศูนย์ปฏิบัติการร่วมในการช่วยเหลือประชาชนขององค์กรปกครองส่วนท้องถิ่น (สถานที่กลาง)	๒๔
บทที่ ๕	ประเด็นข้อหาหรือที่เกี่ยวกับการช่วยเหลือประชาชนขององค์กรปกครองส่วนท้องถิ่น	๒๘
บทที่ ๖	การรายงานผลการปฏิบัติงานของศูนย์ช่วยเหลือประชาชนขององค์กรปกครองส่วนท้องถิ่น	๓๗
ภาคผนวก		๔๕
ภาคผนวก ๑	ระเบียบกระทรวงมหาดไทย ว่าด้วยเงินอุดหนุนขององค์กรปกครองส่วนท้องถิ่น พ.ศ. ๒๕๕๙ แก้ไขเพิ่มเติมถึง (ฉบับที่ ๒) พ.ศ. ๒๕๖๓	๔๖



สารบัญ (ต่อ)

	หน้า	
ภาคผนวก ๒	ระเบียบกระทรวงมหาดไทย ว่าด้วยค่าใช้จ่ายเพื่อช่วยเหลือประชาชนตามอำนาจหน้าที่ขององค์กรปกครองส่วนท้องถิ่น พ.ศ. ๒๕๖๐ แก้ไขเพิ่มเติมถึง (ฉบับที่ ๒) พ.ศ. ๒๕๖๑	๕๓
ภาคผนวก ๓	ระเบียบกระทรวงมหาดไทย ว่าด้วยการเบิกค่าใช้จ่ายในการบริหารงานขององค์กรปกครองส่วนท้องถิ่น พ.ศ. ๒๕๖๒	๖๔
ภาคผนวก ๔	ระเบียบกระทรวงการคลัง ว่าด้วยเงินอุดหนุนราชการเพื่อช่วยเหลือผู้ประสบภัยพิบัติกรณีฉุกเฉิน พ.ศ. ๒๕๖๒	๗๐
ภาคผนวก ๕	ระเบียบกระทรวงการพัฒนาสังคมและความมั่นคงของมนุษย์ว่าด้วยมาตรการทางบริหารสำหรับการช่วยเหลือผู้ประสบปัญหาทางสังคมของกระทรวงการพัฒนาสังคมและความมั่นคงของมนุษย์ พ.ศ. ๒๕๖๑	๘๓
ภาคผนวก ๖	ระเบียบกรมพัฒนาสังคมและสวัสดิการว่าด้วยการสงเคราะห์ครอบครัวผู้มีรายได้น้อยและผู้ไร้ที่พึ่ง พ.ศ. ๒๕๕๒	๘๗
ภาคผนวก ๗	ระเบียบกระทรวงมหาดไทย ว่าด้วยรายจ่ายเกี่ยวกับทุนการศึกษาสำหรับนักศึกษา และการให้ความช่วยเหลือนักเรียนขององค์กรปกครองส่วนท้องถิ่น พ.ศ. ๒๕๖๑	๙๐
ภาคผนวก ๘	การกำหนดหลักเกณฑ์การใช้จ่ายเงินอุดหนุนราชการเพื่อช่วยเหลือผู้ประสบภัยพิบัติกรณีฉุกเฉิน พ.ศ. ๒๕๖๓	๙๓
ภาคผนวก ๙	ประกาศกรมส่งเสริมการปกครองท้องถิ่น เรื่อง หลักเกณฑ์วิธีการปฏิบัติงาน ศูนย์ปฏิบัติการร่วมในการช่วยเหลือประชาชนขององค์กรปกครองส่วนท้องถิ่น	๑๐๑
ภาคผนวก ๑๐	หลักเกณฑ์วิธีปฏิบัติปลีกย่อยเกี่ยวกับการให้ความช่วยเหลือด้านการเกษตรผู้ประสบภัยพิบัติกรณีฉุกเฉิน พ.ศ. ๒๕๕๖	๑๐๔
ภาคผนวก ๑๑	คำสั่งกระทรวงมหาดไทย ที่ ๙๕๖/๒๕๖๓ ลงวันที่ ๑๓ พฤศจิกายน พ.ศ. ๒๕๖๓ เรื่อง การมอบอำนาจให้ผู้ว่าราชการจังหวัดปฏิบัติราชการแทน	๑๐๘
ภาคผนวก ๑๒	หนังสือกระทรวงมหาดไทย ด่วนที่สุด ที่ มท ๐๘๑๐.๗/ว ๖๗๖๘ ลงวันที่ ๒๙ พฤศจิกายน ๒๕๖๐ เรื่อง แนวทางปฏิบัติในการช่วยเหลือประชาชนขององค์กรปกครองส่วนท้องถิ่น	๑๑๑
ภาคผนวก ๑๓	หนังสือกรมส่งเสริมการปกครองท้องถิ่น ด่วนที่สุด ที่ มท ๐๘๐๘.๒/ว ๕๑๖ ลงวันที่ ๒๒ กุมภาพันธ์ ๒๕๖๑ เรื่อง ชักซ้อมแนวทางการจัดตั้งศูนย์ปฏิบัติการร่วมในการช่วยเหลือประชาชนขององค์กรปกครองส่วนท้องถิ่น	๑๒๓
ภาคผนวก ๑๔	หนังสือกรมส่งเสริมการปกครองท้องถิ่น ด่วนที่สุด ที่ มท ๐๘๑๐.๗/ว ๕๘๐ ลงวันที่ ๒๘ กุมภาพันธ์ ๒๕๖๑ เรื่อง ชักซ้อมแนวทางปฏิบัติและการรายงานผลการดำเนินงานในการช่วยเหลือประชาชนขององค์กรปกครองส่วนท้องถิ่น	๑๒๖

สารบัญ (ต่อ)

	หน้า
ภาคผนวก ๑๕	๑๒๘
หนังสือกรมส่งเสริมการปกครองท้องถิ่น ที่ มท ๐๘๑๐.๗/ว ๑๘๕๖ ลงวันที่ ๑๙ มิถุนายน ๒๕๖๑ เรื่อง ชักซ้อมแนวทางการปฏิบัติการบันทึกข้อมูล ช่วยเหลือประชาชนขององค์กรปกครองส่วนท้องถิ่น	
ภาคผนวก ๑๖	๑๓๐
หนังสือกรมส่งเสริมการปกครองท้องถิ่น ที่ มท ๐๘๑๐.๗/ว ๑๖๘๗ ลงวันที่ ๒๖ เมษายน ๒๕๖๒ เรื่อง ชักซ้อมแนวทางปฏิบัติในการช่วยเหลือประชาชน ขององค์กรปกครองส่วนท้องถิ่น	
ภาคผนวก ๑๗	๑๓๒
หนังสือกระทรวงมหาดไทย ด่วนที่สุด ที่ มท ๐๘๑๐.๖/ว ๓๕๒๖ ลงวันที่ ๑๓ มิถุนายน ๒๕๖๒ เรื่อง กำหนดหลักเกณฑ์การช่วยเหลือด้านการส่งเสริม และพัฒนาคุณภาพชีวิตตามข้อ ๑๖ (๒) ของระเบียบกระทรวงมหาดไทย ว่าด้วยค่าใช้จ่าย เพื่อช่วยเหลือประชาชนตามอำนาจหน้าที่ขององค์กรปกครองส่วนท้องถิ่น พ.ศ. ๒๕๖๐ และที่แก้ไขเพิ่มเติม (ฉบับที่ ๒) พ.ศ. ๒๕๖๑ จากข้อเสนอแนะของคณะกรรมการ กิจการคนพิการ	
ภาคผนวก ๑๘	๑๓๔
หนังสือกรมส่งเสริมการปกครองท้องถิ่น ด่วนที่สุด ที่ มท ๐๘๐๘.๒/ว ๓๑๘๕ ลงวันที่ ๙ สิงหาคม ๒๕๖๒ เรื่อง แจ้างแนวทางการปฏิบัติสำหรับ องค์กรปกครองส่วนท้องถิ่นในการดำเนินการศูนย์ปฏิบัติการร่วม ในการช่วยเหลือประชาชนขององค์กรปกครองส่วนท้องถิ่น	
ภาคผนวก ๑๙	๑๓๖
หนังสือกระทรวงมหาดไทย ด่วนที่สุด ที่ มท ๐๘๐๘.๒/ว ๑๘๔๒ ลงวันที่ ๒๖ มีนาคม ๒๕๖๓ เรื่อง แนวทางในการดำเนินการจัดหาวัสดุ อุปกรณ์ การใช้จ่ายงบประมาณเพื่อป้องกัน ควบคุมโรคติดต่อ และการรักษาพยาบาล กรณีโรคติดเชื้อไวรัสโคโรนา ๒๐๑๙ หรือโรคโควิด ๑๙ (Coronavirus Disease 2019) (COVID - 19))	
ภาคผนวก ๒๐	๑๓๙
หนังสือกระทรวงมหาดไทย ด่วนที่สุด ที่ มท ๐๘๑๐.๖/ว ๒๐๗๓ ลงวันที่ ๗ เมษายน ๒๕๖๓ เรื่อง การให้ความช่วยเหลือจ้างงานและส่งเสริมอาชีพ จากผลกระทบมาตรการป้องกันและ ควบคุมโรคติดเชื้อไวรัสโคโรนา 2019 (COVID - 19)	
ภาคผนวก ๒๑	๑๖๑
หนังสือกระทรวงมหาดไทย ด่วนที่สุด ที่ มท ๐๘๐๘.๒/ว ๒๑๒๐ ลงวันที่ ๙ เมษายน ๒๕๖๓ เรื่อง ชักซ้อมแนวทางการใช้จ่ายงบประมาณ ขององค์กรปกครองส่วนท้องถิ่นเพื่อช่วยเหลือประชาชนกรณีโรคติดเชื้อ ไวรัสโคโรนา 2019 (โควิด - 19)	
ภาคผนวก ๒๒	๑๖๒
หนังสือกระทรวงมหาดไทย ด่วนที่สุด ที่ มท ๐๘๐๘.๒/ว ๒๒๐๗ ลงวันที่ ๑๔ เมษายน ๒๕๖๓ เรื่อง ชักซ้อมแนวทางการให้ความช่วยเหลือ ประชาชนด้านการส่งเสริมและพัฒนาคุณภาพชีวิต	



สารบัญ (ต่อ)

	หน้า	
ภาคผนวก ๒๓	หนังสือกรมส่งเสริมการปกครองท้องถิ่น ที่ มท ๐๘๐๖.๒/ว ๑๒๖๒ ลงวันที่ ๒๔ เมษายน ๒๕๖๓ เรื่อง การบันทึกและปรับปรุงข้อมูลในระบบข้อมูลกลาง องค์กรปกครองส่วนท้องถิ่น (INFO แบบใหม่) ประจำปีงบประมาณ พ.ศ. ๒๕๖๓	๑๖๔
ภาคผนวก ๒๔	หนังสือกระทรวงมหาดไทย ด่วนที่สุด ที่ มท ๐๘๐๘.๒/ว ๒๗๑๕ ลงวันที่ ๑๓ พฤษภาคม ๒๕๖๓ เรื่อง ชักซ้อมแนวทางการให้ความช่วยเหลือประชาชน ด้านการส่งเสริมและพัฒนาคุณภาพชีวิตขององค์กรปกครองส่วนท้องถิ่น กรณีโรคติดเชื้อไวรัสโคโรนา 2019 (โควิด - 19)	๑๖๖
ภาคผนวก ๒๕	หนังสือกรมส่งเสริมการปกครองท้องถิ่น ด่วนที่สุด ที่ มท ๐๘๐๘.๒/ว ๔๐๔๔ ลงวันที่ ๒๙ ธันวาคม ๒๕๖๓ เรื่อง ชักซ้อมแนวทางการดำเนินการ และการใช้จ่ายงบประมาณในการดำเนินการป้องกันและควบคุมโรคติดต่อ กรณีโรคติดเชื้อไวรัสโคโรนา 2019 (โควิด - 19)	๑๖๘
ภาคผนวก ๒๖	หนังสือกระทรวงมหาดไทย ด่วนที่สุด ที่ มท ๐๘๐๘.๒/ว ๒๓๔๓ ลงวันที่ ๒๒ เมษายน ๒๕๖๔ เรื่อง ชักซ้อมแนวทางการดำเนินการและการใช้จ่าย งบประมาณในการดำเนินการป้องกันและควบคุมโรคติดต่อโรคติดเชื้อไวรัส โคโรนา 2019 (โควิด - 19) กรณีการตั้งโรงพยาบาลสนามระดับพื้นที่	๑๗๑
ภาคผนวก ๒๗	หนังสือกรมส่งเสริมการปกครองท้องถิ่น ที่ มท ๐๘๐๘.๒/ว ๑๐๙๕ ลงวันที่ ๒๘ พฤษภาคม ๒๕๖๔ เรื่อง รูปแบบและการจำแนกประเภทรายรับ - รายจ่าย งบประมาณรายจ่ายประจำปีขององค์กรปกครองส่วนท้องถิ่น	๑๗๖
ภาคผนวก ๒๘	หนังสือกระทรวงมหาดไทย ด่วนที่สุด ที่ มท ๐๘๑๐.๔/ว ๑๓๘๑ ลงวันที่ ๓๐ มิถุนายน ๒๕๖๔ เรื่อง แนวทางปฏิบัติในการช่วยเหลือผู้ประสบภัยพิบัติ กรณีฉุกเฉิน	๑๗๘
ภาคผนวก ๒๙	หนังสือกระทรวงมหาดไทย ด่วนที่สุด ที่ มท ๐๘๐๘.๒/ว ๓๒๑๘ ลงวันที่ ๔ มิถุนายน ๒๕๖๔ เรื่อง แนวทางการใช้จ่ายงบประมาณ ขององค์กรปกครองส่วนท้องถิ่นกรณีเกิดโรคระบาดสัตว์	๑๘๓
ภาคผนวก ๓๐	หนังสือกระทรวงมหาดไทย ด่วนที่สุด ที่ มท ๐๘๐๘.๒/ว ๔๑๑๖ ลงวันที่ ๑๙ กรกฎาคม ๒๕๖๔ เรื่อง ชักซ้อมแนวทางการดำเนินการและการใช้จ่าย งบประมาณในการดำเนินการป้องกันและควบคุมโรคติดเชื้อไวรัสโคโรนา 2019 (โควิด - 19)	๑๘๕
ภาคผนวก ๓๑	คำสั่งกรมส่งเสริมการปกครองท้องถิ่น ที่ ๓๗๑/๒๕๖๔ ลงวันที่ ๒๐ กรกฎาคม ๒๕๖๔ เรื่อง แต่งตั้งคณะทำงานจัดทำคู่มือการปฏิบัติงาน ของศูนย์ช่วยเหลือประชาชนขององค์กรปกครองส่วนท้องถิ่น	๑๘๙



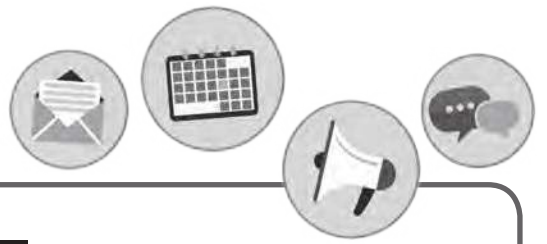

“

คู่มือการปฏิบัติงาน ของศูนย์ช่วยเหลือประชาชน ขององค์กรปกครองส่วนท้องถิ่น

”

บทที่ ๑

ความเป็นมาของศูนย์ช่วยเหลือประชาชน
ขององค์กรปกครองส่วนท้องถิ่น

บทที่ ๒

องค์ประกอบและแนวทางปฏิบัติของศูนย์ช่วยเหลือประชาชน
ขององค์กรปกครองส่วนท้องถิ่น และศูนย์ปฏิบัติการร่วมในการช่วยเหลือ
ประชาชนขององค์กรปกครองส่วนท้องถิ่น (สถานที่กลาง)

บทที่ ๓

ขั้นตอนการปฏิบัติงานของศูนย์ช่วยเหลือประชาชน
ขององค์กรปกครองส่วนท้องถิ่น

บทที่ ๔

การช่วยเหลือประชาชนของศูนย์ช่วยเหลือประชาชน
ขององค์กรปกครองส่วนท้องถิ่นและศูนย์ปฏิบัติการร่วมในการช่วยเหลือ
ประชาชนขององค์กรปกครองส่วนท้องถิ่น (สถานที่กลาง)

บทที่ ๕

ประเด็นข้อหาหรือที่เกี่ยวกับการช่วยเหลือประชาชน
ขององค์กรปกครองส่วนท้องถิ่น

บทที่ ๖

การรายงานผลการปฏิบัติงานของศูนย์ช่วยเหลือประชาชน
ขององค์กรปกครองส่วนท้องถิ่น





บทที่ ๑

ความเป็นมาของศูนย์ช่วยเหลือประชาชน ขององค์กรปกครองส่วนท้องถิ่น

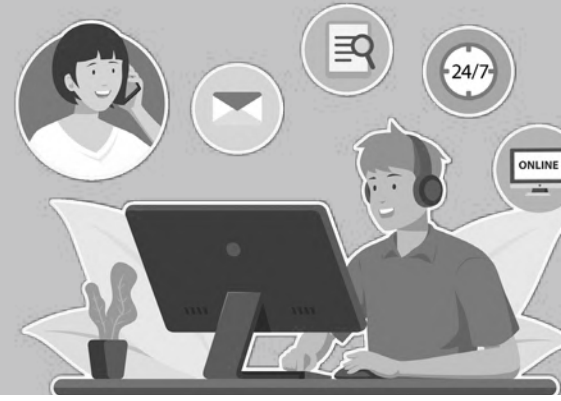

ศูนย์ช่วยเหลือประชาชนขององค์กรปกครองส่วนท้องถิ่น จัดตั้งขึ้นตามหนังสือกระทรวงมหาดไทย ด่วนที่สุด ที่ มท ๐๘๑๐.๗/ว ๖๗๖๘ ลงวันที่ ๒๙ พฤศจิกายน ๒๕๖๐ เรื่อง แนวทางปฏิบัติในการช่วยเหลือประชาชน ขององค์กรปกครองส่วนท้องถิ่น ได้กำหนดให้องค์กรปกครองส่วนท้องถิ่นแต่งตั้งคณะกรรมการช่วยเหลือประชาชน ขององค์กรปกครองส่วนท้องถิ่นขึ้นตามระเบียบกระทรวงมหาดไทย ว่าด้วยค่าใช้จ่ายเพื่อช่วยเหลือประชาชน ตามอำนาจหน้าที่ขององค์กรปกครองส่วนท้องถิ่น พ.ศ. ๒๕๖๐ โดยให้ศูนย์ช่วยเหลือประชาชนขององค์กรปกครอง ส่วนท้องถิ่นมีการสำรวจและลงทะเบียนรับเรื่องขอความช่วยเหลือจากประชาชนเพื่อเป็นข้อมูลในการพิจารณา ให้ความช่วยเหลือ ติดตามการดำเนินงาน ประสานกับหน่วยงานที่เกี่ยวข้อง มีช่องทางรับเรื่องขอความช่วยเหลือ ของประชาชนในรูปแบบที่หลากหลาย เช่น โทรศัพท์ สายด่วน สายตรง สื่อออนไลน์ ระบบเทคโนโลยีสารสนเทศเพื่อให้ ประชาชนสามารถแจ้งข้อมูลข่าวสารและขอความช่วยเหลือได้อย่างสะดวก รวดเร็ว มีฝ่ายปฏิบัติการในพื้นที่ขององค์กร ปกครองส่วนท้องถิ่น (หน่วยเคลื่อนที่เร็ว) ที่สามารถให้การช่วยเหลือประชาชนได้อย่างทันทั่วถึง และรวดเร็ว รวมถึง รวบรวมข้อมูลประชาชนที่ขอรับความช่วยเหลือมาเสนอต่อคณะกรรมการช่วยเหลือประชาชนขององค์กรปกครอง ส่วนท้องถิ่น และติดตามผลการดำเนินงานช่วยเหลือประชาชนตามที่คณะกรรมการช่วยเหลือประชาชนขององค์กรปกครอง ส่วนท้องถิ่นมอบหมาย ตลอดจนรายงานผลการสำรวจและผลการช่วยเหลือประชาชนขององค์กรปกครองส่วนท้องถิ่น ให้ศูนย์ปฏิบัติการร่วมในการช่วยเหลือประชาชนขององค์กรปกครองส่วนท้องถิ่น (สถานที่กลาง) ทราบ และประชาสัมพันธ์ ให้ประชาชนทราบโดยทั่วกัน ซึ่งการช่วยเหลือประชาชนของศูนย์ช่วยเหลือประชาชนขององค์กรปกครองส่วนท้องถิ่น เป็นการดำเนินการตามอำนาจหน้าที่เฉพาะในพื้นที่และเป็นกรณีที่องค์กรปกครองส่วนท้องถิ่นสามารถดำเนินการ ให้การช่วยเหลือได้ด้วยตนเอง ส่วนกรณีที่เกิดขีดความสามารถขององค์กรปกครองส่วนท้องถิ่นก็ให้ส่งเรื่องไปยัง ศูนย์ปฏิบัติการร่วมในการช่วยเหลือประชาชนขององค์กรปกครองส่วนท้องถิ่น (สถานที่กลาง) เพื่อประสานหน่วยงานอื่น ๆ ในการให้ความช่วยเหลือประชาชนขององค์กรปกครองส่วนท้องถิ่น

ระเบียบกระทรวงมหาดไทย ว่าด้วยค่าใช้จ่ายเพื่อช่วยเหลือประชาชนตามอำนาจหน้าที่ขององค์กรปกครอง ส่วนท้องถิ่น พ.ศ. ๒๕๖๐ ข้อ ๑๙ กำหนดว่า เพื่อเป็นการอำนวยความสะดวกแก่ประชาชน องค์กรปกครองส่วนท้องถิ่น สามารถจัดให้มีศูนย์ปฏิบัติการร่วมในการช่วยเหลือประชาชนขององค์กรปกครองส่วนท้องถิ่น โดยใช้เป็นสถานที่กลาง เพื่อเป็นศูนย์รวบรวมข้อมูลปัญหาความต้องการของประชาชน การประสานงานกับหน่วยงานอื่น ๆ ที่เกี่ยวข้อง สำหรับ วิธีการปฏิบัติงานให้เป็นไปตามที่กรมส่งเสริมการปกครองท้องถิ่นกำหนด โดยองค์กรปกครองส่วนท้องถิ่นอาจพิจารณา สนับสนุนงบประมาณเพื่อเป็นค่าใช้จ่าย ที่จำเป็นในการบริหารงานของสถานที่กลางดังกล่าวให้แก่องค์กรปกครอง ส่วนท้องถิ่น หรือส่วนราชการที่เป็นที่ตั้งของสถานที่กลางดำเนินการแทนก็ได้



กรมส่งเสริมการปกครองท้องถิ่น ได้มีประกาศลงวันที่ ๑๑ ตุลาคม ๒๕๖๐ เรื่อง หลักเกณฑ์ วิธีการปฏิบัติงาน ศูนย์ปฏิบัติการร่วมในการช่วยเหลือประชาชนขององค์กรปกครองส่วนท้องถิ่น ข้อ ๔ กำหนดให้ท้องถิ่นจังหวัด ดำเนินการเพื่อให้องค์กรปกครองส่วนท้องถิ่นร่วมกันจัดให้มีสถานที่กลางขึ้นอย่างน้อยอำเภอละ ๑ แห่ง รวมทั้ง กำหนดพื้นที่ให้บริการของสถานที่กลางแต่ละแห่งให้ชัดเจนโดยคำนึงถึงความสะดวกในการติดต่อประสานงานระหว่าง องค์กรปกครองส่วนท้องถิ่นและการให้บริการประชาชน

กรมส่งเสริมการปกครองท้องถิ่นได้มีหนังสือ ด่วนที่สุด ที่ มท ๐๘๐๘.๒/ว ๓๑๘๕ ลงวันที่ ๙ สิงหาคม ๒๕๖๒ เรื่อง แจ้างแนวทางปฏิบัติสำหรับองค์กรปกครองส่วนท้องถิ่นในการดำเนินการศูนย์ปฏิบัติการร่วม ในการช่วยเหลือประชาชนขององค์กรปกครองส่วนท้องถิ่น โดยชักซ้อมแนวทางปฏิบัติในการจัดตั้งศูนย์ปฏิบัติการร่วมในการช่วยเหลือประชาชนขององค์กรปกครองส่วนท้องถิ่น ดังนี้

๑) วัตถุประสงค์ในการจัดตั้งศูนย์ปฏิบัติการร่วมในการช่วยเหลือประชาชนขององค์กรปกครองส่วนท้องถิ่น เพื่อเป็นการอำนวยความสะดวกแก่ประชาชน เป็นศูนย์รวบรวมข้อมูลปัญหาความต้องการของประชาชน การประสานงานกับหน่วยงานอื่น ๆ ที่เกี่ยวข้อง

๒) ให้ท้องถิ่นจังหวัดดำเนินการให้องค์กรปกครองส่วนท้องถิ่นร่วมกันจัดให้มีสถานที่กลางขึ้นอย่างน้อย อำเภอละ ๑ แห่ง โดยสถานที่กลางอาจตั้งอยู่ในสำนักงานขององค์กรปกครองส่วนท้องถิ่นแห่งใดแห่งหนึ่ง หรือที่ว่าการอำเภอก็ได้

๓) ให้ท้องถิ่นจังหวัดมอบหมายข้าราชการสำนักงานส่งเสริมการปกครองท้องถิ่นจังหวัดที่ปฏิบัติหน้าที่ ในพื้นที่ที่กำหนดให้เป็นสถานที่กลางรับผิดชอบดูแลสถานที่กลาง

๔) องค์กรปกครองส่วนท้องถิ่นที่อยู่ในพื้นที่ให้บริการของสถานที่กลาง อาจพิจารณาสนับสนุน งบประมาณเพื่อเป็นค่าใช้จ่ายที่จำเป็นในการบริหารงานของสถานที่กลางเป็นผู้ดำเนินการจัดหาแทนหรืออาจ สนับสนุนงบประมาณให้แก่ส่วนราชการที่เป็นที่ตั้งของสถานที่กลางดำเนินการแทน

๕) ในกรณีที่มีการจ้างเหมาบริการบุคคลธรรมดามาช่วยปฏิบัติงาน จะต้องกำหนดขอบเขตของงาน ให้ชัดเจนและก่อนเบิกจ่ายเงินค่าจ้างจะต้องมีการตรวจรับงานก่อนทุกครั้งโดยถือปฏิบัติตามหนังสือกรมส่งเสริม การปกครองท้องถิ่น ด่วนที่สุด ที่ มท ๐๘๐๘.๒/ว ๔๐๔๔ ลงวันที่ ๒๙ ธันวาคม ๒๕๖๓ เรื่อง ชักซ้อมแนวทาง การดำเนินการและการใช้จ่ายงบประมาณในการดำเนินการป้องกันและควบคุมโรคติดต่อกรณีโรคติดเชื้อไวรัส โควิด ๒๐๑๙ (โควิด - 19)



การดำเนินงานของศูนย์ช่วยเหลือประชาชนขององค์กรปกครองส่วนท้องถิ่นกับ ศูนย์ปฏิบัติการร่วมในการช่วยเหลือประชาชนขององค์กรปกครองส่วนท้องถิ่น (สถานที่กลาง) จะเป็นการสนับสนุนซึ่งกันและกัน เพื่อให้เกิดประโยชน์สูงสุดแก่ประชาชนในท้องถิ่น รวมทั้ง เป็นการเพิ่มศักยภาพขององค์กรปกครองส่วนท้องถิ่น ในการให้บริการประชาชนตามเจตนารมณ์ ของการจัดตั้งศูนย์ช่วยเหลือประชาชนขององค์กรปกครองส่วนท้องถิ่น



บทที่ ๒



องค์ประกอบและแนวทางปฏิบัติงานของศูนย์ช่วยเหลือประชาชนขององค์กรปกครองส่วนท้องถิ่น และศูนย์ปฏิบัติการร่วมในการช่วยเหลือประชาชนขององค์กรปกครองส่วนท้องถิ่น (สถานที่กลาง)



องค์ประกอบของศูนย์ช่วยเหลือประชาชนขององค์กรปกครองส่วนท้องถิ่น

กระทรวงมหาดไทยได้กำหนดแนวทางการดำเนินงานของศูนย์ช่วยเหลือประชาชนขององค์กรปกครองส่วนท้องถิ่นออกเป็น ๔ ส่วน ประกอบด้วย

ส่วนที่ ๑

โครงสร้างของศูนย์ช่วยเหลือประชาชนขององค์กรปกครองส่วนท้องถิ่น

ส่วนที่ ๒

วิธีการรับเรื่องขอความช่วยเหลือของประชาชน การให้คำปรึกษา และให้บริการข้อมูลข่าวสารของเจ้าหน้าที่ประจำศูนย์ช่วยเหลือประชาชนขององค์กรปกครองส่วนท้องถิ่น

ส่วนที่ ๓

ขั้นตอนการจัดการเรื่องขอความช่วยเหลือของศูนย์ช่วยเหลือประชาชนขององค์กรปกครองส่วนท้องถิ่น

ส่วนที่ ๔

ค่าใช้จ่ายในการดำเนินงานของศูนย์ช่วยเหลือประชาชนขององค์กรปกครองส่วนท้องถิ่น

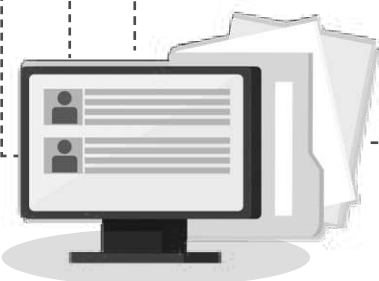

โดยมีรายละเอียดดังต่อไปนี้

ส่วนที่ ๑ โครงสร้างของศูนย์ช่วยเหลือประชาชนขององค์กรปกครองส่วนท้องถิ่น



๑ ในองค์กรปกครองส่วนท้องถิ่นแต่งตั้งคณะกรรมการช่วยเหลือประชาชนตามระเบียบกระทรวงมหาดไทย ว่าด้วยค่าใช้จ่ายเพื่อช่วยเหลือประชาชนตามอำนาจหน้าที่ขององค์กรปกครองส่วนท้องถิ่น พ.ศ. ๒๕๖๐ และที่แก้ไขเพิ่มเติมถึง (ฉบับที่ ๒) พ.ศ. ๒๕๖๑ คณะหนึ่งเรียกว่า “คณะกรรมการช่วยเหลือประชาชนขององค์กรปกครองส่วนท้องถิ่น” ตั้งในกรณีขององค์การบริหารส่วนจังหวัด เทศบาล และองค์การบริหารส่วนตำบล ดังนี้

(๑.๑) คณะกรรมการช่วยเหลือประชาชนขององค์การบริหารส่วนจังหวัด ประกอบด้วย

- ๑) นายองค์การบริหารส่วนจังหวัดหรือรองนายองค์การบริหารส่วนจังหวัดที่ได้รับมอบหมายจากนายองค์การบริหารส่วนจังหวัด เป็นประธานกรรมการ



- ๒) ท้องถิ่นจังหวัด เป็นกรรมการ
- ๓) ผู้แทนส่วนราชการ ที่ได้รับมอบหมายจากผู้ว่าราชการจังหวัด
จำนวนไม่เกิน ๒ คน เป็นกรรมการ
- ๔) ผู้แทนประชาคม ที่นายกองจัดการบริหารส่วนจังหวัดคัดเลือก
จำนวนไม่เกิน ๓ คน เป็นกรรมการ
- ๕) ปลัดองค์การบริหารส่วนจังหวัด เป็นกรรมการและเลขานุการ
- ๖) หัวหน้าหน่วยงานขององค์การบริหารส่วนจังหวัด ที่ได้รับมอบหมาย
จากนายกองจัดการบริหารส่วนจังหวัดจำนวนไม่เกิน ๒ คน เป็นกรรมการ
และผู้ช่วยเลขานุการ

(๑.๒) คณะกรรมการช่วยเหลือประชาชนของเทศบาล ประกอบด้วย

- ๑) นายกเทศมนตรี หรือรองนายกเทศมนตรีที่ได้รับมอบหมาย
จากนายกเทศมนตรี เป็นประธานกรรมการ
- ๒) ข้าราชการสำนักงานส่งเสริมการปกครองท้องถิ่นจังหวัด
ที่ท้องถิ่นจังหวัดมอบหมาย เป็นกรรมการ
- ๓) ผู้แทนส่วนราชการ ที่ได้รับมอบหมายจากผู้ว่าราชการจังหวัดในกรณี
คณะกรรมการของเทศบาลนคร หรือเทศบาลเมือง นายอำเภอ
กรณีคณะกรรมการของเทศบาลตำบล จำนวนไม่เกิน ๒ คน เป็นกรรมการ
- ๔) ผู้แทนประชาคม ที่นายกเทศมนตรีคัดเลือกจำนวนไม่เกิน ๓ คน เป็นกรรมการ
- ๕) ปลัดเทศบาล เป็นกรรมการและเลขานุการ
- ๖) หัวหน้าหน่วยงานของเทศบาล ที่ได้รับมอบหมายจากนายกเทศมนตรี
จำนวนไม่เกิน ๒ คน เป็นกรรมการ
และผู้ช่วยเลขานุการ

(๑.๓) คณะกรรมการช่วยเหลือประชาชนขององค์การบริหารส่วนตำบล ประกอบด้วย

- ๑) นายกองจัดการบริหารส่วนตำบลหรือรองนายกองจัดการบริหาร
ส่วนตำบลที่ได้รับมอบหมายจากนายกองจัดการบริหารส่วนตำบล เป็นประธานกรรมการ
- ๒) ข้าราชการสำนักงานส่งเสริมการปกครองท้องถิ่นจังหวัด
ที่ท้องถิ่นจังหวัดมอบหมาย เป็นกรรมการ
- ๓) ผู้แทนส่วนราชการ ที่ได้รับมอบหมายจากนายอำเภอ
จำนวนไม่เกิน ๒ คน เป็นกรรมการ
- ๔) ผู้แทนประชาคม ที่นายกองจัดการบริหารส่วนตำบลคัดเลือก
จำนวนไม่เกิน ๓ คน เป็นกรรมการ
- ๕) ปลัดองค์การบริหารส่วนตำบลและเลขานุการ เป็นกรรมการ
- ๖) หัวหน้าหน่วยงานขององค์การบริหารส่วนตำบล ที่ได้รับมอบหมาย
จากนายกองจัดการบริหารส่วนตำบล จำนวนไม่เกิน ๒ คน เป็นกรรมการ
และผู้ช่วยเลขานุการ



กรรมการช่วยเหลือประชาชนขององค์กรปกครองส่วนท้องถิ่นจะมีวาระการดำรงตำแหน่งจนกว่าผู้บริหารท้องถิ่นจะมีคำสั่งเปลี่ยนแปลง แม้ผู้บริหารท้องถิ่นที่เป็นผู้คัดเลือกจะพ้นจากตำแหน่งแล้วก็ตาม ย่อมเป็นดุลพินิจของผู้บริหารท้องถิ่นในการพิจารณาคัดเลือกผู้ที่มีความรู้ความสามารถเข้าร่วมเป็นกรรมการ โดยสามารถเสนอเหตุผลความจำเป็นขอเปลี่ยนแปลงผู้แทนไปยังผู้มีอำนาจมอบหมายเพื่อพิจารณาได้ ทั้งนี้ พระราชบัญญัติวิธีปฏิบัติราชการทางปกครอง พ.ศ. ๒๕๓๙ มาตรา ๕ กำหนดว่า “คำสั่งทางปกครอง” หมายความว่า การใช้อำนาจตามกฎหมายของเจ้าหน้าที่ที่มีผลเป็นการสร้างนิติสัมพันธ์ขึ้นระหว่างบุคคลในอันที่จะก่อ เปลี่ยนแปลง โอน สงวน ระงับ หรือมีผลกระทบต่อสถานภาพของสิทธิหรือหน้าที่ของบุคคล ไม่ว่าจะเป็นการถาวรหรือชั่วคราว เช่น การสั่งการ การอนุญาต การอนุมัติ การวินิจฉัยอุทธรณ์ การรับรองและการรับจดทะเบียน แต่ไม่หมายความรวมถึงการออกกฎ และมาตรา ๔๒ วรรคสอง กำหนดว่า คำสั่งทางปกครองย่อมมีผลตราบเท่าที่ยังไม่มีการเพิกถอนหรือสิ้นผลลงโดยเงื่อนไขเวลาหรือโดยเหตุอื่น

ให้คณะกรรมการช่วยเหลือประชาชนขององค์กรบริหารส่วนจังหวัด คณะกรรมการช่วยเหลือประชาชนของเทศบาล และคณะกรรมการช่วยเหลือประชาชนขององค์กรบริหารส่วนตำบล มีอำนาจหน้าที่ ดังนี้

(๑) ให้นำรายชื่อของประชาชนที่ได้รับความเดือดร้อนที่สำรวจโดยหน่วยงานของรัฐ และรายชื่อประชาชนที่ยื่นลงทะเบียนขอรับความช่วยเหลือต่อองค์กรปกครองส่วนท้องถิ่นมาใช้พิจารณาช่วยเหลือประชาชนตามระเบียบกระทรวงมหาดไทย ว่าด้วยค่าใช้จ่ายเพื่อช่วยเหลือประชาชนตามอำนาจหน้าที่ขององค์กรปกครองส่วนท้องถิ่น พ.ศ. ๒๕๖๐ และที่แก้ไขเพิ่มเติม (ฉบับที่ ๒) พ.ศ. ๒๕๖๑

(๒) ปิดประกาศรายชื่อประชาชนตาม (๑) ที่จะได้รับความช่วยเหลือ ณ สำนักงานองค์กรปกครองส่วนท้องถิ่น ศูนย์ปฏิบัติการร่วมในการช่วยเหลือประชาชนขององค์กรปกครองส่วนท้องถิ่น (สถานที่กลาง) และที่ทำการหมู่บ้าน ชุมชน ให้ทราบเป็นเวลาไม่น้อยกว่า ๑๕ วัน

(๓) รายงานผลการพิจารณาให้องค์กรปกครองส่วนท้องถิ่นเพื่อดำเนินการ ตามอำนาจหน้าที่ต่อไป

(๔) ควบคุมการปฏิบัติหน้าที่ให้เป็นไปตามวัตถุประสงค์และเป็นธรรม

(๕) ปฏิบัติหน้าที่อื่น ๆ ตามที่กำหนดไว้ในระเบียบกระทรวงมหาดไทย ว่าด้วยค่าใช้จ่ายเพื่อช่วยเหลือประชาชนตามอำนาจหน้าที่ขององค์กรปกครองส่วนท้องถิ่น พ.ศ. ๒๕๖๐ และที่แก้ไขเพิ่มเติม (ฉบับที่ ๒) พ.ศ. ๒๕๖๑

๒ ให้องค์กรปกครองส่วนท้องถิ่นจัดตั้ง “ศูนย์ช่วยเหลือประชาชนขององค์กรปกครองส่วนท้องถิ่น” และมอบหมายบุคลากรขององค์กรปกครองส่วนท้องถิ่นปฏิบัติหน้าที่ในศูนย์ช่วยเหลือประชาชนขององค์กรปกครองส่วนท้องถิ่น เป็นฝ่ายธุรการและปฏิบัติการให้กับคณะกรรมการช่วยเหลือประชาชน โดยมีโครงสร้าง ดังนี้

(๒.๑) นายกององค์กรปกครองส่วนท้องถิ่น เป็นผู้อำนวยการศูนย์ช่วยเหลือประชาชนขององค์กรปกครองส่วนท้องถิ่น มีอำนาจหน้าที่ วางแผน ควบคุม กำกับดูแลการปฏิบัติงานของศูนย์ช่วยเหลือประชาชนขององค์กรปกครองส่วนท้องถิ่น

(๒.๒) ปลัดองค์กรปกครองส่วนท้องถิ่น เป็นหัวหน้าศูนย์ช่วยเหลือประชาชนขององค์กรปกครองส่วนท้องถิ่น มีหน้าที่ช่วยผู้อำนวยการศูนย์ดูแล ควบคุม กำกับการปฏิบัติงานของศูนย์ช่วยเหลือประชาชนขององค์กรปกครองส่วนท้องถิ่น ให้เป็นไปตามระเบียบ กฎหมาย และนโยบาย



โดยให้ศูนย์ช่วยเหลือประชาชนขององค์กรปกครองส่วนท้องถิ่น มีอำนาจหน้าที่ ดังนี้

- ๑ รับผิดชอบงานธุรการของคณะกรรมการช่วยเหลือประชาชนขององค์กรปกครองส่วนท้องถิ่น
- ๒ จัดให้มีการสำรวจและลงทะเบียนรับเรื่องขอความช่วยเหลือของประชาชนเพื่อใช้เป็นข้อมูลในการพิจารณาให้ความช่วยเหลือ ติดตามผลการดำเนินการ และประสานหน่วยงานที่เกี่ยวข้อง
- ๓ จัดให้มีช่องทางรับเรื่องขอความช่วยเหลือของประชาชนที่หลากหลาย เช่น โทรศัพท์สายด่วน สายตรง สื่อออนไลน์ (เช่น LINE, Facebook ฯลฯ) ระบบเทคโนโลยีสารสนเทศ (เช่น E - mail , Website/ Webboard , Application ขององค์กรปกครองส่วนท้องถิ่น ฯลฯ) เป็นต้น ทั้งนี้ ให้ประชาชนสามารถแจ้งข้อมูลข่าวสารและขอความช่วยเหลือได้อย่างสะดวกและรวดเร็ว
- ๔ จัดให้มีฝ่ายปฏิบัติการในพื้นที่ (หน่วยเคลื่อนที่เร็ว) ขององค์กรปกครองส่วนท้องถิ่น ที่สามารถให้การช่วยเหลือประชาชนได้ทันทั่วถึงและรวดเร็ว ทั้งนี้ ให้พิจารณาตามความเหมาะสมและบริบทของแต่ละองค์กรปกครองส่วนท้องถิ่น
- ๕ รวบรวมข้อมูลของประชาชนที่ขอรับความช่วยเหลือเสนอต่อคณะกรรมการช่วยเหลือประชาชนขององค์กรปกครองส่วนท้องถิ่น
- ๖ ติดตามผลการดำเนินการช่วยเหลือประชาชนตามที่คณะกรรมการช่วยเหลือประชาชนขององค์กรปกครองส่วนท้องถิ่นมอบหมาย
- ๗ สำหรับเทศบาลตำบล และองค์การบริหารส่วนตำบล รายงานผลการสำรวจและผลการช่วยเหลือประชาชนขององค์กรปกครองส่วนท้องถิ่นให้ศูนย์ปฏิบัติการร่วมในการช่วยเหลือประชาชนขององค์กรปกครองส่วนท้องถิ่น (สถานที่กลาง) ทราบ ตลอดจนประชาสัมพันธ์ให้ประชาชนทราบโดยทั่วกัน
- ๘ ปฏิบัติงานอื่นตามที่คณะกรรมการช่วยเหลือประชาชนขององค์กรปกครองส่วนท้องถิ่นมอบหมาย



๓ ให้นายองค์กรปกครองส่วนท้องถิ่น พิจารณามอบหมายบุคลากรขององค์กรปกครองส่วนท้องถิ่น เป็นเจ้าหน้าที่ประจำศูนย์ช่วยเหลือประชาชนขององค์กรปกครองส่วนท้องถิ่น ดังนี้

(๓.๑) ฝ่ายอำนวยความสะดวก ให้แต่งตั้งข้าราชการ/พนักงานส่วนท้องถิ่น จำนวน ๑ คน เป็นหัวหน้าฝ่าย และมอบหมายข้าราชการ/พนักงานส่วนท้องถิ่น หรือพนักงานจ้างเป็นเจ้าหน้าที่ในฝ่าย มีหน้าที่รับผิดชอบงานธุรการ ของคณะกรรมการช่วยเหลือประชาชนขององค์กรปกครองส่วนท้องถิ่น ประชาสัมพันธ์เกี่ยวกับช่องทางการติดต่อ วิธีการติดต่อ แจ้งเรื่องขอความช่วยเหลือ และผลการดำเนินงาน ของศูนย์ช่วยเหลือประชาชนขององค์กรปกครอง ส่วนท้องถิ่น รวมถึงประชาสัมพันธ์เรื่องอื่น ๆ ที่เกี่ยวข้องให้ประชาชนในพื้นที่ทราบโดยทั่วกัน

(๓.๒) ฝ่ายรับเรื่อง ให้แต่งตั้งข้าราชการ/พนักงานส่วนท้องถิ่น จำนวน ๑ คนเป็นหัวหน้าฝ่าย และมอบหมาย ข้าราชการ/พนักงานส่วนท้องถิ่น หรือพนักงานจ้างเป็นเจ้าหน้าที่ในฝ่าย มีหน้าที่รับเรื่องขอความช่วยเหลือของประชาชน สำรองปัญหาและความต้องการของประชาชนในพื้นที่หรือใช้ข้อมูลที่มีหน่วยงานรัฐสำรวจไว้แล้ว จัดให้มีการลงทะเบียน รับเรื่องขอความช่วยเหลือ ตอบปัญหาข้อซักถาม (กรณีตอบได้) วิเคราะห์ แยกเรื่องและส่งเรื่องให้ฝ่ายปฏิบัติการ ในพื้นที่ตรวจสอบข้อเท็จจริงเบื้องต้น ส่งต่อเรื่องให้หน่วยงานภายในองค์กรปกครองส่วนท้องถิ่นหรือองค์การบริหาร ส่วนจังหวัดหรือหน่วยงานภายนอกที่เกี่ยวข้องหรือศูนย์ปฏิบัติการร่วมในการช่วยเหลือประชาชนขององค์กรปกครอง ส่วนท้องถิ่น (สถานที่กลาง) จัดทำสถิติและทะเบียนเรื่องขอความช่วยเหลือ โดยองค์การบริหารส่วนจังหวัด เทศบาลนคร และเทศบาลเมือง รายงานให้คณะกรรมการช่วยเหลือประชาชนขององค์กรปกครองส่วนท้องถิ่นทราบทุกเดือน และเทศบาลตำบล องค์การบริหารส่วนตำบล ให้รายงานผลการดำเนินการให้ศูนย์ปฏิบัติการร่วมในการช่วยเหลือ ประชาชนขององค์กรปกครองส่วนท้องถิ่น (สถานที่กลาง) ทราบทุกเดือน

(๓.๓) ฝ่ายติดตามและประสานงาน ให้แต่งตั้งข้าราชการ/พนักงานส่วนท้องถิ่นจำนวน ๑ คน เป็นหัวหน้าฝ่าย และมอบหมายข้าราชการ/พนักงานส่วนท้องถิ่น หรือพนักงานจ้างเป็นเจ้าหน้าที่ในฝ่าย มีหน้าที่ติดตาม ประสานงาน และประเมินเรื่องเพื่อจัดลำดับความสำคัญเร่งด่วน ประสานแจ้งหน่วยงานภายในองค์กรปกครองส่วนท้องถิ่น ที่เกี่ยวข้องตรวจสอบข้อเท็จจริง และพิจารณาหาแนวทางแก้ไข ประสานงานกับหน่วยงานภายนอกและศูนย์ปฏิบัติการ ร่วมในการช่วยเหลือประชาชนขององค์กรปกครองส่วนท้องถิ่น (สถานที่กลาง) แสวงหาและประสานเครือข่ายการทำงาน ร่วมระหว่างหน่วยงานภาครัฐภาคเอกชน ภาคประชาชน เร่งรัดติดตามผลการดำเนินการช่วยเหลือประชาชนตามที่ คณะกรรมการช่วยเหลือประชาชนมอบหมาย และแจ้งผลการดำเนินงานให้ผู้ร้องทราบ

(๓.๔) ฝ่ายปฏิบัติการในพื้นที่ (หน่วยเคลื่อนที่เร็ว) ให้แต่งตั้งข้าราชการ/พนักงานส่วนท้องถิ่น จำนวน ๑ คน เป็นหัวหน้าฝ่าย และมอบหมายข้าราชการ/พนักงานส่วนท้องถิ่น หรือพนักงานจ้าง เป็นเจ้าหน้าที่ในฝ่าย ทั้งนี้ให้จัดตั้ง ฝ่ายปฏิบัติการในพื้นที่ (หน่วยเคลื่อนที่เร็ว) ให้พิจารณาตามบริบทและความเหมาะสมของแต่ละองค์กรปกครองส่วน ท้องถิ่น มีหน้าที่ตรวจสอบข้อเท็จจริงเบื้องต้นที่ฝ่ายรับเรื่องประสานมา โดยการลงไปปฏิบัติในพื้นที่ ให้ความช่วยเหลือ เรื่องสำคัญเร่งด่วนทันทีที่ได้รับแจ้ง และประสานงานกับหน่วยงานที่เกี่ยวข้องร่วมปฏิบัติ ทั้งนี้ ให้พิจารณาจัดตั้ง อาสาสมัครหน่วยปฏิบัติการย่อย โดยพิจารณาประสานความร่วมมือจากหน่วยงานในพื้นที่ เช่น กำนัน ผู้ใหญ่บ้าน คณะกรรมการหมู่บ้าน/ชุมชน ผู้นำชุมชน อสม. อปพร. ฯลฯ ทั้งนี้ องค์กรปกครองส่วนท้องถิ่นอาจพิจารณาจำนวน เจ้าหน้าที่ประจำฝ่ายต่าง ๆ และพิจารณาจัดโครงสร้างเพิ่มเติมได้ตามบริบทและความเหมาะสมของแต่ละองค์กรปกครอง ส่วนท้องถิ่น

ส่วนที่ ๒ วิธีการรับเรื่องขอความช่วยเหลือของประชาชน การให้คำปรึกษาและการให้บริการ ข้อมูลข่าวสารของเจ้าหน้าที่ประจำศูนย์ช่วยเหลือประชาชนขององค์กรปกครองส่วนท้องถิ่น



๑ กรณีผู้ขอความช่วยเหลือมาด้วยตนเอง ให้เจ้าหน้าที่ดำเนินการ ดังนี้

- ๑ สอบถามข้อมูลจากผู้ร้องแล้วกรอกข้อมูลลงในแบบฟอร์ม ให้มีสาระสำคัญพอสมควร เช่น ชื่อ ที่อยู่ หมายเลขโทรศัพท์/ช่องทางการติดต่อของผู้ร้องซึ่งสามารถตรวจสอบตัวตนได้
- ๒ ระบุเรื่องอันเป็นเหตุให้ขอความช่วยเหลือ พร้อมข้อเท็จจริง หรือพฤติการณ์ตามสมควร หรือความเห็น ความต้องการ ข้อเสนอแนะต่าง ๆ และให้ลงลายมือชื่อของผู้ร้อง
- ๓ ถ้าเป็นการขอความช่วยเหลือแทนผู้อื่นต้องแนบใบมอบอำนาจด้วย/หากผู้ร้องไม่ยินยอมลงชื่อ มิให้รับ เรื่องนั้นไว้พิจารณา และแจ้งให้ผู้ร้องทราบพร้อมบันทึกเหตุดังกล่าวไว้ในแบบคำร้อง
- ๔ บันทึกข้อมูลลงในทะเบียนเรื่องขอความช่วยเหลือที่ศูนย์ช่วยเหลือประชาชนขององค์กรปกครองส่วนท้องถิ่น กำหนดไว้
- ๕ แจ้งส่วนราชการที่เกี่ยวข้องดำเนินการพร้อมทั้งให้รายงานผลการดำเนินงานให้ทราบภายใน ๑๕ วัน
- ๖ กรณีเป็นเรื่องขอความช่วยเหลือที่เกี่ยวข้องกับส่วนราชการอื่นหน่วยงานอื่น หรือเกินความสามารถของ องค์กรปกครองส่วนท้องถิ่นในระดับอำเภอ (เทศบาลตำบล และองค์การบริหารส่วนตำบล) ให้ส่งเรื่องขอความช่วยเหลือ ไปยังศูนย์ปฏิบัติการร่วมในการช่วยเหลือประชาชนขององค์กรปกครองส่วนท้องถิ่น (สถานที่กลาง) เพื่อพิจารณา หาแนวทางดำเนินการต่อไป

๒ กรณีรับเรื่องขอความช่วยเหลือทางไปรษณีย์ โทรศัพท หรือระบบเทคโนโลยีสารสนเทศ ให้เจ้าหน้าที่ประจำศูนย์ช่วยเหลือประชาชนขององค์กรปกครองส่วนท้องถิ่น ดำเนินการ ดังนี้

- ๑ ตรวจสอบให้ได้ข้อมูลที่จำเป็น เช่น ชื่อ ที่อยู่ และหมายเลขโทรศัพท์/ช่องทางการติดต่อที่ติดต่อได้ เรื่องขอ ความช่วยเหลือ ปัญหาที่เกิดขึ้น และความต้องการในการแก้ไข เป็นต้น หากไม่สามารถได้ข้อมูลที่เพียงพอให้ประสาน ฝ่ายปฏิบัติการในพื้นที่ตรวจสอบข้อเท็จจริงเพิ่มเติม
- ๒ บันทึกข้อมูลลงในแบบฟอร์มและทะเบียนที่ศูนย์ช่วยเหลือประชาชนขององค์กรปกครองส่วนท้องถิ่น กำหนดไว้
- ๓ แจ้งส่วนราชการที่เกี่ยวข้องดำเนินการพร้อมทั้งให้รายงานผลการดำเนินงานให้ทราบภายใน ๑๕ วัน
- ๔ กรณีเป็นเรื่องขอความช่วยเหลือที่เกี่ยวข้องกับส่วนราชการอื่น หน่วยงานอื่น หรือเกินความสามารถของ องค์กรปกครองส่วนท้องถิ่นในระดับอำเภอ (เทศบาลตำบล องค์การบริหารส่วนตำบล) ให้ส่งเรื่องขอความช่วยเหลือ ไปยังศูนย์ปฏิบัติการร่วมในการช่วยเหลือประชาชนขององค์กรปกครองส่วนท้องถิ่น (สถานที่กลาง) เพื่อพิจารณาหา แนวทางดำเนินการต่อไป

๓ การให้บริการข้อมูลข่าวสารและการให้คำปรึกษาแก่ประชาชน ดำเนินการ ดังนี้

- ๑ สอบถามข้อมูลจากผู้รับบริการ
- ๒ หากสามารถให้ข้อมูลและคำปรึกษาได้ ให้ชี้แจง ทำความเข้าใจกับผู้รับบริการ



๓ หากไม่สามารถให้ข้อมูลและคำปรึกษาได้ ให้โทรศัพท์ประสานส่วนราชการที่เกี่ยวข้องมารับเรื่อง และให้บริการข้อมูลข่าวสารและคำปรึกษาทันที ทั้งนี้ การให้ข้อมูลข่าวสารนั้นต้องดำเนินการตามพระราชบัญญัติ ข้อมูลข่าวสารของทางราชการ พ.ศ. ๒๕๔๐ โดยรับเรื่องและแจ้งขั้นตอน วิธีการให้ผู้รับบริการทราบ

๔ ให้เจ้าหน้าที่ประจำศูนย์ช่วยเหลือประชาชนขององค์กรปกครองส่วนท้องถิ่น บันทึกการให้บริการข้อมูล ข่าวสารและคำปรึกษาในทะเบียนเพื่อเก็บไว้เป็นข้อมูลต่อไป

ส่วนที่ ๓ ขั้นตอนการจัดการเรื่องขอความช่วยเหลือของศูนย์ช่วยเหลือประชาชน ขององค์กรปกครองส่วนท้องถิ่น



ขั้นตอนที่ ๑ ➔ รับเรื่องขอความช่วยเหลือ

ขั้นตอนที่ ๒ ➔ รวบรวมเรื่องขอความช่วยเหลือนำเสนอให้คณะกรรมการช่วยเหลือประชาชนขององค์กรปกครอง ส่วนท้องถิ่นพิจารณา จากนั้นแยกเป็น ๒ กรณี

(๑) กรณีที่พิจารณาแล้วเห็นว่าองค์กรปกครองส่วนท้องถิ่นสามารถให้ความช่วยเหลือได้ ให้ส่งต่อเรื่องให้หน่วยงานในองค์กรปกครองส่วนท้องถิ่นที่เกี่ยวข้องดำเนินการต่อไป

(๒) กรณีพิจารณาแล้วเห็นว่าเกินความสามารถขององค์กรปกครองส่วนท้องถิ่นที่จะดำเนินการ ได้เอง ให้ส่งต่อเรื่องให้ศูนย์ปฏิบัติการร่วมในการช่วยเหลือประชาชนขององค์กรปกครองส่วนท้องถิ่น (สถานที่กลาง) พิจารณาหาแนวทางช่วยเหลือต่อไป

ขั้นตอนที่ ๓ ➔ หน่วยงานที่เกี่ยวข้องแจ้งผลการดำเนินการโดยให้มีสาระสำคัญ ดังนี้

- (๑) มูลเหตุของปัญหา
- (๒) แนวทางและวิธีการแก้ไขปัญหา
- (๓) ผลการชี้แจงให้ผู้ร้องทราบ
- (๔) ข้อเสนอแนะ/ความเห็นของหน่วยงาน

ขั้นตอนที่ ๔ ➔ ครบกำหนดรายงานแล้ว ส่วนราชการไม่รายงานภายในระยะเวลาที่กำหนด ให้ส่งหนังสือ แจ้งทวงถามตามระบบปกติ ขอความร่วมมือรายงานภายใน ๕ วัน หากยังไม่รับรายงาน ให้แจ้งทวงถามเป็นครั้งที่ ๒ ให้รายงานภายใน ๓ วัน หากครบกำหนดแจ้งทวงถามครั้งที่ ๒ แล้วยังไม่ได้รับรายงาน ให้เสนอนายกองค์กรปกครองส่วนท้องถิ่น เพื่อพิจารณาสั่งการต่อไป

ขั้นตอนที่ ๕ ➔ การสรุปผลการช่วยเหลือประชาชนเมื่อได้รับแจ้งผลการตรวจสอบตามขั้นตอนที่ ๓ ให้ดำเนินการ จัดทำบันทึกข้อความสรุปผลการช่วยเหลือประชาชนเสนอผู้บังคับบัญชาตามลำดับและบันทึกข้อมูล ผลการช่วยเหลือลงในทะเบียนของศูนย์ช่วยเหลือประชาชนขององค์กรปกครองส่วนท้องถิ่น แล้วรายงานศูนย์ปฏิบัติการร่วมในการช่วยเหลือประชาชนขององค์กรปกครองส่วนท้องถิ่น (สถานที่กลาง) ต่อไป





ส่วนที่ ๔ ค่าใช้จ่ายในการดำเนินงานของศูนย์ช่วยเหลือประชาชนขององค์กรปกครองส่วนท้องถิ่น

ค่าใช้จ่ายในการดำเนินงานของศูนย์ช่วยเหลือประชาชนขององค์กรปกครองส่วนท้องถิ่น เช่น ค่าล่วงเวลาเจ้าหน้าที่ประจำศูนย์ช่วยเหลือประชาชนขององค์กรปกครองส่วนท้องถิ่น ค่าน้ำมันเชื้อเพลิง ค่าวัสดุ ฯลฯ ให้ใช้งบประมาณขององค์กรปกครองส่วนท้องถิ่น โดยให้เบิกจ่ายตามระเบียบ กฎหมายที่เกี่ยวข้อง

๒ องค์ประกอบของศูนย์ปฏิบัติการร่วมในการช่วยเหลือประชาชนขององค์กรปกครองส่วนท้องถิ่น (สถานากลาง)

ระเบียบกระทรวงมหาดไทย ว่าด้วยค่าใช้จ่ายเพื่อช่วยเหลือประชาชนตามอำนาจหน้าที่ขององค์กรปกครองส่วนท้องถิ่น พ.ศ. ๒๕๖๐ กำหนดให้องค์กรปกครองส่วนท้องถิ่นสามารถจัดให้มีศูนย์ปฏิบัติการร่วมในการช่วยเหลือประชาชนขององค์กรปกครองส่วนท้องถิ่น โดยใช้เป็นสถานที่กลางเพื่อเป็นศูนย์รวบรวมข้อมูลปัญหาของประชาชนและประสานงานกับหน่วยงานอื่น ๆ ซึ่งกรมส่งเสริมการปกครองท้องถิ่น ได้มีประกาศลงวันที่ ๑๑ ตุลาคม ๒๕๖๐ เรื่อง หลักเกณฑ์ วิธีการปฏิบัติงานศูนย์ปฏิบัติการร่วมในการช่วยเหลือประชาชนขององค์กรปกครองส่วนท้องถิ่น โดยให้ท้องถิ่นจังหวัดดำเนินการเพื่อให้องค์กรปกครองส่วนท้องถิ่นร่วมกันจัดให้มีสถานากลางขึ้นอย่างน้อยอำเภอละ ๑ แห่ง รวมทั้งกำหนดพื้นที่ให้บริการของสถานากลางแต่ละแห่งให้ชัดเจน คำนึงถึงความสะดวกในการติดต่อประสานงานระหว่างองค์กรปกครองส่วนท้องถิ่นและการให้บริการประชาชนโดยสถานากลางอาจตั้งอยู่ในสำนักงานขององค์กรปกครองส่วนท้องถิ่น แห่งใดแห่งหนึ่ง หรือที่ว่าการอำเภอก็ได้

ในการปฏิบัติงานของศูนย์ปฏิบัติการร่วมในการช่วยเหลือประชาชนขององค์กรปกครองส่วนท้องถิ่น กำหนดให้ท้องถิ่นจังหวัดมอบหมายให้ข้าราชการสำนักงานส่งเสริมการปกครองท้องถิ่นจังหวัดที่ปฏิบัติหน้าที่ในพื้นที่ที่กำหนดให้เป็นสถานากลาง รับผิดชอบดูแล โดยมีหน้าที่รับผิดชอบเกี่ยวกับการรวบรวมกฎหมาย ระเบียบ หนังสือสั่งการและข้อมูลอื่นที่เกี่ยวข้องกับการช่วยเหลือประชาชน ทั้งในด้านสารานุกรม การส่งเสริมและพัฒนาคุณภาพชีวิต โรคติดต่อ หรือโรคระบาดในท้องถิ่น ด้านการช่วยเหลือเกษตรกรผู้มีรายได้น้อย และด้านอื่น ๆ แจ็งเวียนกฎหมาย ระเบียบและหนังสือสั่งการที่ได้รับจากสำนักงานส่งเสริมการปกครองท้องถิ่นจังหวัดให้แก่องค์กรปกครองส่วนท้องถิ่นที่อยู่ในพื้นที่บริการของสถานากลาง เผยแพร่ข้อมูล ข่าวสาร หลักเกณฑ์ และวิธีการในการช่วยเหลือประชาชน โดยการปิดประกาศ กฎหมาย ระเบียบ หรือหนังสือสั่งการ ไว้ในที่ทำการหรือเว็บไซต์ของสถานากลาง เพื่อให้ประชาชนได้รับทราบและสามารถสืบค้นข้อมูลต่าง ๆ ได้โดยสะดวก ให้คำปรึกษา แนะนำหลักเกณฑ์และวิธีการในการขอรับความช่วยเหลือในด้านต่าง ๆ ให้กับประชาชนที่มาติดต่อ รวบรวมข้อมูล ปัญหาความต้องการของประชาชน และแจ้งองค์กรปกครองส่วนท้องถิ่นเพื่อเป็นข้อมูลในการพิจารณาให้ความช่วยเหลือประชาชนตามอำนาจหน้าที่ หรือประสานหน่วยงานที่เกี่ยวข้องในการให้ความช่วยเหลือประชาชน รวมทั้ง ประชาสัมพันธ์ผลการดำเนินการช่วยเหลือประชาชนขององค์กรปกครองส่วนท้องถิ่น ณ สถานากลาง หรือเว็บไซต์ให้ประชาชนทราบโดยทั่วกันอย่างน้อยปีละ ๑ ครั้ง

ในการดำเนินการท้องถิ่นจังหวัดอาจพิจารณาเปลี่ยนแปลงสถานากลาง หรืออาจกำหนดสถานากลางในระดับจังหวัดเพิ่มขึ้นอีกก็ได้ โดยคำนึงถึงประสิทธิภาพในการให้บริการและความสะดวกของประชาชนในการติดต่อราชการ ทั้งนี้ องค์กรปกครองส่วนท้องถิ่นที่อยู่ในพื้นที่ให้บริการของสถานากลาง อาจพิจารณาสนับสนุนงบประมาณเพื่อเป็นค่าใช้จ่ายที่จำเป็นในการบริหารงานของสถานากลางให้แก่องค์กรปกครองส่วนท้องถิ่นแห่งใดแห่งหนึ่งที่อยู่ในพื้นที่ให้



บริการของสถานที่กลางเป็นผู้ดำเนินการจัดหาแทนก็ได้ โดยปฏิบัติให้เป็นไปตามระเบียบกระทรวงมหาดไทย ว่าด้วยเงินอุดหนุนขององค์กรปกครองส่วนท้องถิ่น พ.ศ. ๒๕๕๙ และที่แก้ไขเพิ่มเติมถึง (ฉบับที่ ๒) พ.ศ. ๒๕๖๓ และหนังสือสั่งการที่เกี่ยวข้อง

นอกจากนี้ กรมส่งเสริมการปกครองท้องถิ่นได้ชักชวนแนวทางปฏิบัติในการช่วยเหลือประชาชนขององค์กรปกครองส่วนท้องถิ่นให้องค์กรปกครองส่วนท้องถิ่นดำเนินการเพิ่มเติม ดังนี้

๑ ให้ศูนย์ช่วยเหลือประชาชนขององค์กรปกครองส่วนท้องถิ่นจัดตั้งทีมสำรวจและจัดเก็บข้อมูลประชาชนที่ต้องการขอรับความช่วยเหลือจากองค์กรปกครองส่วนท้องถิ่น ประกอบด้วย เจ้าหน้าที่ขององค์กรปกครองส่วนท้องถิ่น สมาชิกสภาท้องถิ่น กำนัน ผู้ใหญ่บ้าน อาสาสมัครสาธารณสุขประจำหมู่บ้าน (อสม.) อาสาสมัครป้องกันภัยฝ่ายพลเรือน (อปพร.) หรืออาสาสมัครอื่น ๆ ในพื้นที่ โดยให้สำรวจพื้นที่อย่างละเอียดเพื่อหาคนที่ต้องการความช่วยเหลือซึ่งอาจจะเป็นคนที่มีสัญชาติไทยหรือไม่มีสัญชาติไทย ทั้งที่มีทะเบียนบ้านอยู่ในพื้นที่หรือมีทะเบียนบ้านอยู่ต่างพื้นที่หรือไม่มีทะเบียนบ้านแต่อาศัยอยู่ในพื้นที่ขององค์กรปกครองส่วนท้องถิ่นนั้น โดยองค์ประกอบของทีมสำรวจอาจปรับเปลี่ยนได้ตามความเหมาะสมของแต่ละองค์กรปกครองส่วนท้องถิ่น ทั้งนี้ การสั่งให้ทีมสำรวจซึ่งมีใช้บุคลากรขององค์กรปกครองส่วนท้องถิ่น และได้มีคำสั่งให้ช่วยงานองค์กรปกครองส่วนท้องถิ่นถูกต้อง สามารถเบิกค่าใช้จ่ายในการเดินทางไปราชการได้ตามระเบียบที่เกี่ยวข้อง

๒ ให้ศูนย์ช่วยเหลือประชาชนขององค์กรปกครองส่วนท้องถิ่นรวบรวมข้อมูลประชาชนที่ขอรับความช่วยเหลือจากการสำรวจและรับลงทะเบียนแล้วนั้นเสนอต่อคณะกรรมการช่วยเหลือประชาชนขององค์กรปกครองส่วนท้องถิ่น เพื่อถกแถลงและพิจารณาหาแนวทางให้ความช่วยเหลือ ไม่ว่าจะเป็นการให้ความช่วยเหลือที่ต้องใช้งบประมาณขององค์กรปกครองส่วนท้องถิ่น หรือการประสานความช่วยเหลือจากภาคีเครือข่ายในลักษณะประชารัฐ เช่น ผู้ประกอบการร้านค้า ห้างร้าน บริษัท ชมรม มูลนิธิ สมาคมต่าง ๆ เป็นต้น และหากว่าเรื่องใดเป็นเรื่องที่เกินความสามารถขององค์กรปกครองส่วนท้องถิ่น ให้รวบรวมข้อมูลดังกล่าวให้กับศูนย์ปฏิบัติการร่วมในการช่วยเหลือประชาชนขององค์กรปกครองส่วนท้องถิ่น (สถานที่กลาง) เพื่อรายงานขอความช่วยเหลือจากอำเภอ จังหวัด และหน่วยงานที่เกี่ยวข้อง

๓ ให้ศูนย์ช่วยเหลือประชาชนขององค์กรปกครองส่วนท้องถิ่นมอบหมายเจ้าหน้าที่ผู้รับผิดชอบดำเนินการบันทึกข้อมูลประชาชนที่ขอรับการช่วยเหลือเพิ่มเติม รวมทั้งปรับปรุงข้อมูลผลการช่วยเหลือประชาชนขององค์กรปกครองส่วนท้องถิ่นในระบบข้อมูลกลางขององค์กรปกครองส่วนท้องถิ่น (INFO) ให้เป็นปัจจุบัน

๔ ให้ศูนย์ช่วยเหลือประชาชนขององค์กรปกครองส่วนท้องถิ่นประสานความช่วยเหลือประชาชนที่เกินความสามารถขององค์กรปกครองส่วนท้องถิ่นในระดับอำเภอไปยังศูนย์ปฏิบัติการร่วมในการช่วยเหลือประชาชนขององค์กรปกครองส่วนท้องถิ่น (สถานที่กลาง) เพื่อประสานงานกับหน่วยงานที่เกี่ยวข้องในการให้ความช่วยเหลือประชาชน



๕ ให้ศูนย์ช่วยเหลือประชาชนขององค์กรปกครองส่วนท้องถิ่น จัดตั้งทีมสำรวจพื้นที่อย่างละเอียดและจัดเก็บข้อมูลประชาชนที่ต้องการขอรับความช่วยเหลือจากองค์กรปกครองส่วนท้องถิ่น ทั้งนี้ ข้อมูลดังกล่าวให้สำรวจอย่างน้อยเดือนละ ๑ ครั้ง และจัดทำให้เป็นปัจจุบัน

๖ ให้ศูนย์ช่วยเหลือประชาชนขององค์กรปกครองส่วนท้องถิ่น รวบรวมข้อมูลประชาชนที่ขอรับความช่วยเหลือจากการสำรวจและรับลงทะเบียนแล้วตาม ข้อ ๑ เสนอต่อคณะกรรมการช่วยเหลือประชาชนขององค์กรปกครองส่วนท้องถิ่น เพื่อกลั่นกรองและพิจารณาหาแนวทางให้ความช่วยเหลือโดยอาจใช้งบประมาณขององค์กรปกครองส่วนท้องถิ่น หรือการประสานความช่วยเหลือจากภาคีเครือข่ายในลักษณะประชารัฐ เช่น ผู้ประกอบการร้านค้า ห้างร้าน บริษัท ชมรม มูลนิธิ สมาคมต่าง ๆ และหากว่าเรื่องใดเป็นเรื่องที่เกินขีดความสามารถขององค์กรปกครองส่วนท้องถิ่น ให้รวบรวมข้อมูลส่งให้ศูนย์ปฏิบัติการร่วมในการช่วยเหลือประชาชนขององค์กรปกครองส่วนท้องถิ่น (สถานที่กลาง) เพื่อรายงานขอความช่วยเหลือจากอำเภอ จังหวัด และหน่วยงานที่เกี่ยวข้อง

๗ ให้ศูนย์ช่วยเหลือประชาชนขององค์กรปกครองส่วนท้องถิ่น กำชับเจ้าหน้าที่ผู้รับผิดชอบดำเนินการบันทึกข้อมูลประชาชนที่ขอรับความช่วยเหลือทั้งหมดลงในระบบข้อมูลกลางขององค์กรปกครองส่วนท้องถิ่น (INFO) ให้ครบถ้วน ถูกต้อง และเป็นปัจจุบัน ภายในวันที่ ๕ ของทุกเดือน



ขั้นตอนการแจ้งการเริ่มโครงการของหน่วยงานหรือ ของศูนย์พัฒนาเด็กเล็กประเภทใดก็ได้ ของสังกัดปกครองส่วนท้องถิ่น



บทที่ ๓

ขั้นตอนการปฏิบัติงานของศูนย์ช่วยเหลือประชาชนขององค์กรปกครองส่วนท้องถิ่น



๓.๑ วิธีการรับเรื่องขอความช่วยเหลือของประชาชน ของเจ้าหน้าที่ประจำศูนย์ช่วยเหลือประชาชนขององค์กรปกครองส่วนท้องถิ่น กรณีประชาชนมายื่นขอรับความช่วยเหลือกับศูนย์ช่วยเหลือประชาชนขององค์กรปกครองส่วนท้องถิ่นด้วยตนเอง

ลำดับ	ผังกระบวนการ	รายละเอียด	เอกสารที่เกี่ยวข้อง
๑		<ul style="list-style-type: none"> ▶ สอบถามข้อมูลจากผู้ร้องแล้วกรอกข้อมูลลงในแบบฟอร์ม โดยให้มีสาระสำคัญพอสมควร เช่น ชื่อ ที่อยู่ หมายเลขโทรศัพท์/ช่องทางการติดต่อของผู้ร้องซึ่งสามารถตรวจสอบตัวตนได้ 	บัตรประจำตัวประชาชน, สำเนาทะเบียนบ้าน, หนังสือมอบอำนาจหรือเอกสารที่สามารถระบุตัวตนและมีสาระสำคัญตามรายละเอียดข้างต้น
๒		<ul style="list-style-type: none"> ▶ ระบุเรื่องอันเป็นเหตุให้ขอความช่วยเหลือ พร้อมข้อเท็จจริง หรือความเห็น ความต้องการ ข้อเสนอแนะต่าง ๆ พร้อมลงลายมือชื่อของผู้ร้อง ▶ หากเป็นการขอความช่วยเหลือแทนผู้อื่นต้องแนบใบมอบอำนาจด้วย/หากผู้ร้องไม่ยินยอมลงชื่อ มิให้รับเรื่องนั้นไว้พิจารณา และแจ้งให้ผู้ร้องทราบพร้อมบันทึกเหตุดังกล่าวไว้ในแบบคำร้อง 	หนังสือมอบอำนาจ, ข้อเท็จจริงและเหตุผลในการขอรับความช่วยเหลือ, หลักฐานประกอบข้อเท็จจริง เช่น ภาพถ่าย เอกสารประกอบ ฯลฯ
๓		<ul style="list-style-type: none"> ▶ บันทึกข้อมูลลงในทะเบียนเรื่องขอความช่วยเหลือที่ศูนย์ช่วยเหลือประชาชนขององค์กรปกครองส่วนท้องถิ่นกำหนดไว้ 	
๔		<ul style="list-style-type: none"> ▶ แจ้งส่วนราชการที่เกี่ยวข้องดำเนินการ พร้อมทั้งให้รายงานผลการดำเนินงานให้ทราบภายใน ๑๕ วัน ▶ กรณีเป็นเรื่องขอความช่วยเหลือที่เกี่ยวข้องกับส่วนราชการอื่น หน่วยงานอื่นหรือเกินความสามารถขององค์กรปกครองส่วนท้องถิ่น ให้ส่งเรื่องขอความช่วยเหลือไปยังศูนย์ปฏิบัติการร่วมในการช่วยเหลือประชาชนขององค์กรปกครองส่วนท้องถิ่น (สถานที่กลาง) เพื่อพิจารณาหาแนวทางดำเนินการต่อไป 	



๓.๒ วิธีการรับเรื่องขอความช่วยเหลือของประชาชน ของเจ้าหน้าที่ประจำศูนย์ช่วยเหลือประชาชน ขององค์กรปกครองส่วนท้องถิ่น กรณีรับเรื่องขอความช่วยเหลือทางไปรษณีย์ โทรศัพท หรือระบบ เทคโนโลยีสารสนเทศ

ลำดับ	ผังกระบวนการ	รายละเอียด	เอกสารที่เกี่ยวข้อง
๑		<ul style="list-style-type: none"> ▶ ตรวจสอบให้ได้ข้อมูลสำคัญที่จำเป็น เช่น ชื่อ ที่อยู่ และหมายเลขโทรศัพท์/ ช่องทางติดต่อที่ติดต่อได้ เรื่องขอความช่วยเหลือ ปัญหาที่เกิดขึ้น และความต้องการในการแก้ไข เป็นต้น ▶ หากไม่สามารถได้ข้อมูลที่เพียงพอให้ประสานฝ่ายปฏิบัติการในพื้นที่ตรวจสอบข้อเท็จจริงเพิ่มเติม 	<ul style="list-style-type: none"> ▶ หมายเลขโทรศัพท์หรือช่องทางการติดต่อ, บัตรประจำตัวประชาชน, สำเนาทะเบียนบ้าน, หรือเอกสารที่สามารถระบุตัวตนและมีสาระสำคัญตามรายละเอียดข้างต้น ▶ ข้อเท็จจริงและเหตุผลในการขอรับความช่วยเหลือ, หลักฐานประกอบข้อเท็จจริง เช่น ภาพถ่าย เอกสารประกอบ ฯลฯ
๒		<ul style="list-style-type: none"> ▶ บันทึกข้อมูลลงในทะเบียน เรื่องขอความช่วยเหลือที่ศูนย์ช่วยเหลือประชาชนขององค์กรปกครองส่วนท้องถิ่นกำหนดไว้ 	
๓		<ul style="list-style-type: none"> ▶ แจ้งส่วนราชการที่เกี่ยวข้องดำเนินการ พร้อมทั้งให้รายงานผลการดำเนินงานให้ทราบภายใน ๑๕ วัน ▶ กรณีเป็นเรื่องขอความช่วยเหลือที่เกี่ยวข้องกับส่วนราชการอื่น หน่วยงานอื่น หรือเกินความสามารถขององค์กรปกครองส่วนท้องถิ่นให้ส่งเรื่องขอความช่วยเหลือไปยังศูนย์ปฏิบัติการร่วมในการช่วยเหลือประชาชนขององค์กรปกครองส่วนท้องถิ่น (สถานที่กลาง) เพื่อพิจารณาหาแนวทางดำเนินการต่อไป 	

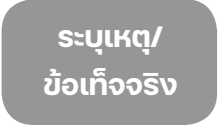
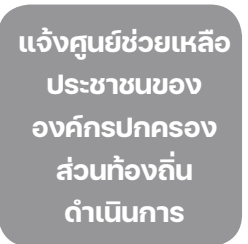

๓.๓ วิธีการรับเรื่องขอความช่วยเหลือของประชาชน ของเจ้าหน้าที่ประจำศูนย์ปฏิบัติการร่วมในการช่วยเหลือประชาชนขององค์กรปกครองส่วนท้องถิ่น (สถานที่กลาง) กรณีประชาชนมายื่นขอรับความช่วยเหลือกับศูนย์ปฏิบัติการร่วมในการช่วยเหลือประชาชนขององค์กรปกครองส่วนท้องถิ่น (สถานที่กลาง)

ลำดับ	ผังกระบวนการ	รายละเอียด	เอกสารที่เกี่ยวข้อง
๑		<ul style="list-style-type: none"> ▶ สอบถามข้อมูลจาก ผู้ร้องแล้วกรอกข้อมูลลงในแบบฟอร์ม โดยให้มีสาระสำคัญพอสมควร เช่น ชื่อ ที่อยู่ หมายเลขโทรศัพท์/ช่องทาง การติดต่อของผู้ร้องซึ่งสามารถตรวจสอบตัวตนได้ 	บัตรประจำตัวประชาชน, สำเนาทะเบียนบ้าน, ช่องทางการติดต่อหนังสือมอบอำนาจ หรือเอกสารที่สามารถระบุตัวตนและมีสาระสำคัญตามรายละเอียดข้างต้น
๒		<ul style="list-style-type: none"> ▶ ระบุเรื่องอันเป็นเหตุให้ขอความช่วยเหลือ พร้อมข้อเท็จจริง หรือความเห็น ความต้องการ ข้อเสนอแนะต่าง ๆ พร้อมลงลายมือชื่อของผู้ร้อง ▶ หากเป็นการขอความช่วยเหลือแทนผู้อื่นต้องแนบใบมอบอำนาจด้วย/หากผู้ร้องไม่ยินยอมลงชื่อ มิให้รับเรื่องนั้นไว้พิจารณา และแจ้งให้ผู้ร้องทราบพร้อมบันทึกเหตุดังกล่าวไว้ในแบบคำร้อง 	หนังสือมอบอำนาจ, ข้อเท็จจริงและเหตุผลในการขอรับความช่วยเหลือ, หลักฐานประกอบข้อเท็จจริง เช่น ภาพถ่าย เอกสารประกอบ ฯลฯ
๓		<ul style="list-style-type: none"> ▶ รวบรวมข้อมูลและปัญหาความต้องการของผู้ร้อง ส่งให้ศูนย์ช่วยเหลือประชาชนขององค์กรปกครองส่วนท้องถิ่นดำเนินการต่อไป ▶ กรณีเป็นเรื่องขอความช่วยเหลือที่เกินความสามารถขององค์กรปกครองส่วนท้องถิ่น ให้ประสานหน่วยงานอื่นที่เกี่ยวข้องเพื่อดำเนินการช่วยเหลือประชาชนต่อไป 	





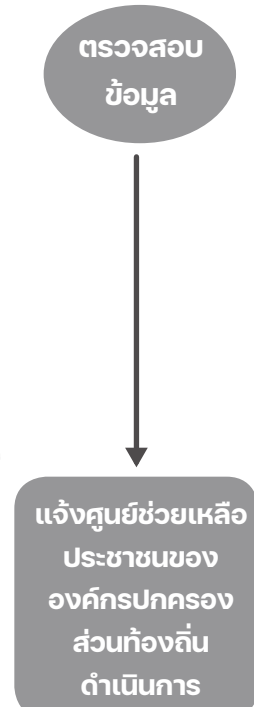

๓.๔ วิธีการรับเรื่องขอความช่วยเหลือของประชาชน ของเจ้าหน้าที่ประจำศูนย์ปฏิบัติการร่วมในการช่วยเหลือประชาชนขององค์กรปกครองส่วนท้องถิ่น (สถานที่กลาง) กรณีรับเรื่องขอความช่วยเหลือทางไปรษณีย์ โทรศัพท์ หรือระบบเทคโนโลยีสารสนเทศ

ลำดับ	ผังกระบวนการ	รายละเอียด	เอกสารที่เกี่ยวข้อง
๑	 <p>ตรวจสอบข้อมูล</p>	<ul style="list-style-type: none"> ▶ ตรวจสอบให้ได้ข้อมูลสำคัญที่จำเป็น เช่น ชื่อ ที่อยู่ และหมายเลขโทรศัพท์/ ช่องทางติดต่อที่ติดต่อได้ เรื่องขอความช่วยเหลือ ปัญหาที่เกิดขึ้น และความต้องการในการแก้ไข เป็นต้น ▶ หากไม่สามารถได้ข้อมูลที่เพียงพอให้ประสานฝ่ายปฏิบัติการในพื้นที่ของศูนย์ช่วยเหลือขององค์กรปกครองส่วนท้องถิ่นตรวจสอบข้อเท็จจริงเพิ่มเติม 	<ul style="list-style-type: none"> ▶ หมายเลขโทรศัพท์หรือช่องทางการติดต่อ, บัตรประจำตัวประชาชน, สำเนาทะเบียนบ้าน, หรือเอกสารที่สามารถระบุตัวตนและมีสาระสำคัญตามรายละเอียดข้างต้น ▶ ข้อเท็จจริงและเหตุผลในการขอรับความช่วยเหลือ, หลักฐานประกอบข้อเท็จจริง เช่น ภาพถ่าย เอกสารประกอบ ฯลฯ
๒	<p>แจ้งศูนย์ช่วยเหลือประชาชนขององค์กรปกครองส่วนท้องถิ่นดำเนินการ</p>	<ul style="list-style-type: none"> ▶ รวบรวมข้อมูลและปัญหาความต้องการของผู้ร้อง ส่งให้ศูนย์ช่วยเหลือประชาชนขององค์กรปกครองส่วนท้องถิ่นดำเนินการต่อไป ▶ กรณีเป็นเรื่องขอความช่วยเหลือที่เกินความสามารถขององค์กรปกครองส่วนท้องถิ่น ให้ประสานหน่วยงานอื่นที่เกี่ยวข้องเพื่อดำเนินการช่วยเหลือประชาชนต่อไป 	



๓.๕ วิธีการรับเรื่องขอความช่วยเหลือของประชาชน ของเจ้าหน้าที่ประจำศูนย์ช่วยเหลือประชาชน ขององค์กรปกครองส่วนท้องถิ่น กรณีทีมสำรวจจัดเก็บข้อมูลประชาชนที่ต้องการขอรับความช่วยเหลือ จากองค์กรปกครองส่วนท้องถิ่น

ลำดับ	ผังกระบวนการ	รายละเอียด	เอกสารที่เกี่ยวข้อง
๑		<ul style="list-style-type: none"> ▶ ทีมสำรวจลงพื้นที่จัดเก็บข้อมูลประชาชนที่ต้องการขอรับความช่วยเหลือในเขตพื้นที่ที่อยู่ในอำนาจขององค์กรปกครองส่วนท้องถิ่น 	
๒		<ul style="list-style-type: none"> ▶ สอบถามข้อมูลจากประชาชนที่ต้องการขอรับความช่วยเหลือในเขตพื้นที่แล้วกรอกข้อมูลลงในแบบฟอร์ม โดยให้มีสาระสำคัญพอสมควร เช่น ชื่อ ที่อยู่ หมายเลขโทรศัพท์/ช่องทางการติดต่อของผู้ร้องซึ่งสามารถตรวจสอบตัวตนได้ ▶ ระบุเรื่องอันเป็นเหตุให้ขอความช่วยเหลือ พร้อมข้อเท็จจริง หรือความเห็น ความต้องการ ข้อเสนอแนะต่าง ๆ พร้อมลงลายมือชื่อของผู้ร้อง 	<ul style="list-style-type: none"> ▶ หนังสือมอบอำนาจ, ข้อเท็จจริงและเหตุผลในการขอรับความช่วยเหลือ, หลักฐานประกอบข้อเท็จจริง เช่น ภาพถ่าย เอกสารประกอบ ฯลฯ ▶ หากเป็นการขอความช่วยเหลือแทนผู้อื่นต้องแนบใบมอบอำนาจด้วย/ หากผู้ร้องไม่ยินยอมลงชื่อ มิให้รับเรื่องนั้นไว้พิจารณา และแจ้งให้ผู้ร้องทราบพร้อมบันทึกเหตุดังกล่าวไว้ในแบบคำร้อง
๓		<ul style="list-style-type: none"> ▶ บันทึกข้อมูลลงในทะเบียน เรื่องขอความช่วยเหลือที่ศูนย์ช่วยเหลือประชาชนขององค์กรปกครองส่วนท้องถิ่นกำหนดไว้ 	
๔		<ul style="list-style-type: none"> ▶ แจ้งส่วนราชการที่เกี่ยวข้องดำเนินการพร้อมทั้งให้รายงานผลการดำเนินงานให้ทราบภายใน ๑๕ วัน ▶ กรณีเป็นเรื่องขอความช่วยเหลือที่เกี่ยวข้องกับส่วนราชการอื่น หน่วยงานอื่น หรือเกินความสามารถขององค์กรปกครองส่วนท้องถิ่นให้ส่งเรื่องขอความช่วยเหลือไปยัง ศูนย์ปฏิบัติการร่วมในการช่วยเหลือประชาชนขององค์กรปกครองส่วนท้องถิ่น (สถานีกลาง) เพื่อพิจารณาหาแนวทางดำเนินการต่อไป 	



การให้บริการข้อมูลข่าวสารและ การให้คำปรึกษาแก่ประชาชน



๑. สอบถามข้อมูลจากผู้รับบริการ



๒. หากสามารถให้ข้อมูลและคำปรึกษาได้
ให้ชี้แจง ทำความเข้าใจกับผู้รับบริการ



๓. หากไม่สามารถให้ข้อมูลและคำปรึกษาได้
ให้โทรศัพท์ประสานส่วนราชการ ที่เกี่ยวข้อง
มารับเรื่องและให้บริการข้อมูลข่าวสารและ
คำปรึกษากันที ทั้งนี้ การให้ข้อมูลข่าวสารนั้น
ต้องดำเนินการตาม พ.ร.บ.ข้อมูลข่าวสารของ
ทางราชการ พ.ศ.๒๕๔๐ โดยให้รับเรื่องและ
แจ้งขั้นตอน วิธีการ ให้ผู้รับบริการทราบ



๔. ให้เจ้าหน้าที่ประจำศูนย์ช่วยเหลือประชาชน
ขององค์กรปกครองส่วนท้องถิ่น บันทึกการให้
บริการข้อมูลข่าวสารและคำปรึกษาในทะเบียน
เพื่อเก็บไว้เป็นข้อมูลต่อไป



๓.๗ กระบวนการ/ขั้นตอน กรณีประชาชนยื่นขอรับความช่วยเหลือจากศูนย์ช่วยเหลือประชาชนขององค์กรปกครองส่วนท้องถิ่น

(๑) กรณีประชาชนมายื่นขอรับความช่วยเหลือจากศูนย์ช่วยเหลือประชาชนขององค์กรปกครองส่วนท้องถิ่น



(๒) กรณีประชาชนมายื่นขอความช่วยเหลือ ณ ศูนย์ปฏิบัติการร่วมในการช่วยเหลือประชาชนขององค์กรปกครองส่วนท้องถิ่น (สถานที่กลาง)

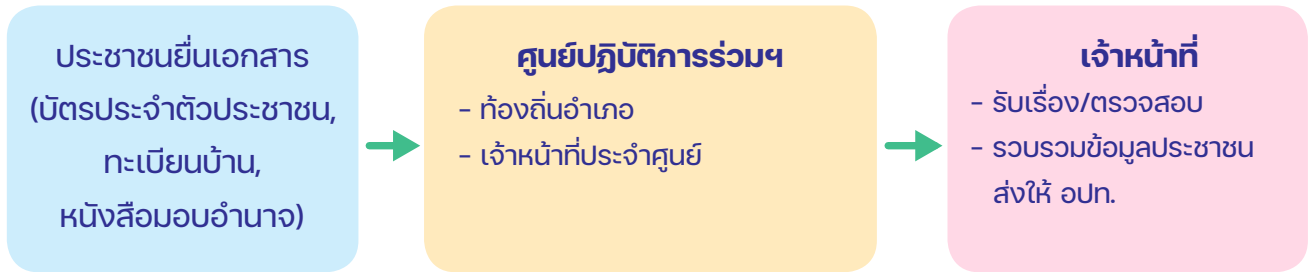

กรณีเกิดสาธารณภัยฉุกเฉิน **จำเป็นเร่งด่วน**
ให้องค์กรปกครองส่วนท้องถิ่นเบิกจ่ายจากงบกลาง
ประเภทเงินสำรองจ่าย ในงบประมาณรายจ่ายประจำปี
โดยโครงการไม่จำเป็นต้องอยู่ในแผนพัฒนาท้องถิ่น

ศูนย์ช่วยเหลือประชาชน
ขององค์กรปกครอง
ส่วนท้องถิ่น

อปท. จัดทำโครงการบรรจุไว้ในแผนพัฒนาท้องถิ่น/
ตั้งงบประมาณตามประเภทรายจ่าย
รายงานประชาสัมพันธ์

เจ้าหน้าที่
- รับเรื่อง/ตรวจสอบ/
บันทึกข้อมูลในระบบ
- ดำรวจประชาชนในพื้นที่
รวบรวมข้อมูลประชาชน
เสนอคณะกรรมการ

ไม่เงินความสามารถ

เงินความสามารถ

ประชาชนได้
รับความช่วยเหลือ

ส่งหน่วยงานศูนย์ปฏิบัติการร่วม
ในการช่วยเหลือประชาชน
ขององค์กรปกครองส่วนท้องถิ่น
(สถานที่กลาง) หรือขอรับ
การสนับสนุนจากภาคเอกชน
ภาคประชาสังคม ในพื้นที่

คณะกรรมการช่วยเหลือ
ประชาชนของ อปท.
- พิจารณาช่วยเหลือ
ตามระเบียบฯ โดยอาจช่วย
เป็นเงินหรือสิ่งของก็ได้
- ปิดประกาศรายชื่อ
- รายงานผลให้ อปท.
- ควบคุมการปฏิบัติหน้าที่





การช่วยเหลือประชาชนของศูนย์ช่วยเหลือประชาชน ขององค์กรปกครองส่วนท้องถิ่น และศูนย์ปฏิบัติการร่วม ในการช่วยเหลือประชาชนขององค์กรปกครองส่วนท้องถิ่น (สถานากลาง)

ระเบียบกระทรวงมหาดไทย ว่าด้วยค่าใช้จ่ายเพื่อช่วยเหลือประชาชนตามอำนาจหน้าที่ขององค์กรปกครองส่วนท้องถิ่น พ.ศ. ๒๕๖๐ กำหนดความหมายของ **“การช่วยเหลือประชาชน”** หมายความว่า การให้ความช่วยเหลือประชาชนที่ได้รับความเดือดร้อน หรือไม่สามารถช่วยเหลือตนเองได้ในการดำรงชีพ โดยอาจให้เป็นสิ่งของหรือจ่ายเป็นเงินหรือการจัดบริการสาธารณะเพื่อให้การช่วยเหลือประชาชนในระดับเขตพื้นที่หรือท้องถิ่น ตามอำนาจหน้าที่ขององค์กรปกครองส่วนท้องถิ่น

การให้ความช่วยเหลือประชาชนตามระเบียบกระทรวงมหาดไทย ว่าด้วยค่าใช้จ่ายเพื่อช่วยเหลือประชาชนตามอำนาจหน้าที่ขององค์กรปกครองส่วนท้องถิ่น พ.ศ. ๒๕๖๐ และที่แก้ไขเพิ่มเติมถึง (ฉบับที่ ๒) พ.ศ. ๒๕๖๑ กำหนดให้ช่วยเหลือประชาชนใน ๔ ด้าน ได้แก่ การให้ความช่วยเหลือประชาชนด้านสาธารณสุข การให้ความช่วยเหลือประชาชนด้านการส่งเสริมและพัฒนาคุณภาพชีวิต ด้านการป้องกันและควบคุมโรค และการให้ความช่วยเหลือเกษตรกรผู้มีรายได้น้อย โดยมีรายละเอียดการให้ความช่วยเหลือในแต่ละด้าน ดังนี้



๑

การให้ความช่วยเหลือประชาชนด้านสาธารณสุข เป็นการให้ความช่วยเหลือประชาชน ผู้ประสบสาธารณสุข หรือภัยพิบัติฉุกเฉิน มีลักษณะเป็นการช่วยเหลือที่จำเป็นต้องแก้ไขโดยฉับพลัน ในการดำรงชีพ หรือบรรเทาความเดือดร้อนเฉพาะหน้า หรือระงับสาธารณสุข หรือคุ้มครองชีวิตและทรัพย์สิน หรือป้องกันภัยอันตรายที่จะเกิดขึ้นแก่ประชาชน องค์กรปกครองส่วนท้องถิ่นสามารถให้ความช่วยเหลือได้ทันที ภายใต้ขอบเขตอำนาจหน้าที่ตามกฎหมาย

กรณีสาธารณสุขประโยชน์ที่อยู่ในความรับผิดชอบขององค์กรปกครองส่วนท้องถิ่นได้รับความเสียหาย หากองค์กรปกครองส่วนท้องถิ่นเห็นว่า การซ่อมแซมให้คืนสู่สภาพเดิมจะไม่คุ้มค่า และการก่อสร้างใหม่ จะเกิดประโยชน์ต่อทางราชการมากกว่า ให้เสนอคณะกรรมการเป็นผู้พิจารณาให้ความเห็นชอบก่อนใช้จ่ายงบประมาณโดยคำนึงถึงสถานะทางการคลัง



๒

การให้ความช่วยเหลือประชาชนด้านการส่งเสริมและพัฒนาคุณภาพชีวิต นอกจากกรณีการช่วยเหลือด้านสาธารณสุขฉุกเฉิน ให้องค์กรปกครองส่วนท้องถิ่นประกาศให้ประชาชนที่ประสงค์ จะขอรับความช่วยเหลือ ยื่นลงทะเบียนเพื่อขอรับความช่วยเหลือต่อองค์กรปกครองส่วนท้องถิ่นเพื่อเสนอ คณะกรรมการพิจารณา

ในกรณีเกิดอัคคีภัยที่ไม่เข้าข่ายภัยพิบัติ ในการช่วยเหลือประชาชนให้อยู่ในดุลพินิจของคณะกรรมการที่จะพิจารณาให้ความช่วยเหลือตามความจำเป็น เหมาะสม โดยไม่เกินอัตราตามหลักเกณฑ์ที่กระทรวง การคลังกำหนด





๓

การป้องกันและควบคุมโรคติดต่อ

เมื่อเกิดโรคติดต่อ โรคติดต่ออันตราย โรคติดต่อที่ต้องเฝ้าระวัง หรือโรคระบาด หรือมีเหตุสงสัยว่าได้เกิดโรคดังกล่าวในเขตพื้นที่ขององค์กรปกครองส่วนท้องถิ่นใด ให้องค์กรปกครองส่วนท้องถิ่นนั้นดำเนินการหรือสนับสนุนให้มีการป้องกัน การควบคุม การแพร่ และการระงับการระบาดของโรคนั้น หรือสร้างภูมิคุ้มกันโรคให้กับผู้ที่มีภาวะเสี่ยง รวมทั้ง การประชาสัมพันธ์องค์ความรู้เกี่ยวกับโรคติดต่อ การช่วยเหลือหน่วยงานของรัฐและเอกชนให้เกิดการปฏิบัติการตามนโยบายและแผนการเฝ้าระวัง ป้องกัน และควบคุมโรคติดต่อ

ให้องค์กรปกครองส่วนท้องถิ่นที่เกิดโรคหรือมีเหตุสงสัยได้ว่าเกิดโรคประสานหน่วยงานที่รับผิดชอบดำเนินการป้องกัน การควบคุม การแพร่ และการระงับการระบาดของโรคโดยให้องค์กรปกครองส่วนท้องถิ่นร่วมดำเนินการหรือสนับสนุนการดำเนินการดังกล่าว

กรณีมีหน่วยงานที่รับผิดชอบแต่ไม่สามารถดำเนินการได้อย่างครอบคลุมหรือไม่สามารถระงับการระบาดของโรคติดต่อได้ให้องค์กรปกครองส่วนท้องถิ่นสามารถดำเนินการ การป้องกันและควบคุมได้

องค์กรปกครองส่วนท้องถิ่นสามารถเบิกค่าใช้จ่ายต่าง ๆ ได้ดังนี้

๓.๑ ยา เวชภัณฑ์ วัสดุที่ใช้ในการป้องกันควบคุมโรคติดต่อ เช่น ถุงมือยางหรือหน้ากากปิดปากหรือ ปิดจมูก รองเท้ายางหุ้มส้นสูงได้เข้า (รองเท้าบูต) หรือเสื้อกันฝน

๓.๒ เครื่องแต่งกายและอุปกรณ์ในการปฏิบัติงานของบุคลากรที่ปฏิบัติงานโดยคำนึงถึงความจำเป็น เหมาะสม และประหยัด



๔

การให้ความช่วยเหลือเกษตรกรผู้มีรายได้น้อย

องค์กรปกครองส่วนท้องถิ่นอาจให้ความช่วยเหลือเกษตรกรผู้มีรายได้น้อยที่ประสบปัญหาในการประกอบอาชีพ ในเรื่องดังต่อไปนี้

๔.๑ จัดหาหรือปรับปรุงแหล่งน้ำเพื่อการเกษตร

๔.๒ การสนับสนุนอุปกรณ์ เครื่องมือเครื่องใช้ในการปรับปรุงแหล่งน้ำ

๔.๓ ประสานกับหน่วยงานที่เกี่ยวข้องเพื่อให้การสนับสนุนด้านการเกษตร

๔.๔ ค่าใช้จ่ายอื่น ๆ ที่เกี่ยวข้อง ตามที่กระทรวงมหาดไทยกำหนด



๕

การให้ความช่วยเหลือด้านอื่น ๆ

ระเบียบกระทรวงมหาดไทย ว่าด้วยรายจ่ายเกี่ยวกับทุนการศึกษาสำหรับนักศึกษาและการให้ความช่วยเหลือนักเรียนขององค์กรปกครองส่วนท้องถิ่น พ.ศ. ๒๕๖๑ ให้นักศึกษา นักเรียน หรือผู้ปกครอง ที่ประสงค์จะขอรับทุนการศึกษาหรือการช่วยเหลือจากองค์กรปกครองส่วนท้องถิ่น แล้วแต่กรณี ยื่นคำขอต่อผู้บริหารท้องถิ่น และผู้บริหารท้องถิ่นส่งคำขอให้คณะกรรมการช่วยเหลือประชาชนขององค์กรปกครองส่วนท้องถิ่น ตามระเบียบกระทรวงมหาดไทย ว่าด้วยค่าใช้จ่ายเพื่อช่วยเหลือประชาชนตามอำนาจหน้าที่ขององค์กรปกครองส่วนท้องถิ่น พิจารณาผู้ที่สมควรได้รับทุนการศึกษาและความช่วยเหลือตามคำขอดังกล่าว





หลักเกณฑ์การช่วยเหลือประชาชนตามระเบียบกระทรวงมหาดไทย ว่าด้วยค่าใช้จ่ายเพื่อช่วยเหลือประชาชนตามอำนาจหน้าที่ขององค์กรปกครองส่วนท้องถิ่น พ.ศ. ๒๕๖๐ และที่แก้ไขเพิ่มเติมถึง (ฉบับที่ ๒) พ.ศ. ๒๕๖๑ มีดังนี้

- ๑ การช่วยเหลือผู้ประสบสาธารณภัย หรือภัยพิบัติฉุกเฉิน ให้องค์กรปกครองส่วนท้องถิ่นพิจารณาใช้จ่ายงบประมาณช่วยเหลือประชาชนตามหลักเกณฑ์ของกระทรวงการคลังโดยอนุโลม
- ๒ การช่วยเหลือด้านการส่งเสริมและพัฒนาคุณภาพชีวิต ให้องค์กรปกครองส่วนท้องถิ่นพิจารณาใช้จ่ายงบประมาณช่วยเหลือประชาชน ตามหลักเกณฑ์ที่กระทรวงมหาดไทยกำหนด หรือหลักเกณฑ์ของกระทรวงการพัฒนาสังคมและความมั่นคงของมนุษย์ โดยอนุโลม
- ๓ การช่วยเหลือประชาชนด้านการป้องกันและระงับโรคติดต่อให้องค์กรปกครองส่วนท้องถิ่นพิจารณาใช้จ่ายงบประมาณช่วยเหลือประชาชนตามหลักเกณฑ์ของกระทรวงสาธารณสุข โดยอนุโลม
- ๔ การช่วยเหลือเกษตรกรผู้มีรายได้น้อย ให้องค์กรปกครองส่วนท้องถิ่นพิจารณาใช้จ่ายงบประมาณช่วยเหลือประชาชน ตามหลักเกณฑ์ของกระทรวงเกษตรและสหกรณ์ โดยอนุโลม

การใช้จ่ายงบประมาณเพื่อช่วยเหลือประชาชนตามระเบียบกระทรวงมหาดไทย ว่าด้วยค่าใช้จ่าย เพื่อช่วยเหลือประชาชนตามอำนาจหน้าที่ขององค์กรปกครองส่วนท้องถิ่น พ.ศ. ๒๕๖๐ และที่แก้ไขเพิ่มเติมถึง (ฉบับที่ ๒) พ.ศ. ๒๕๖๑ ให้องค์กรปกครองส่วนท้องถิ่นจัดทำโครงการแสดงสาระสำคัญของกิจกรรมที่ต้องดำเนินการและบรรจุไว้ในแผนพัฒนาท้องถิ่น และตั้งจ่ายในข้อบัญญัติหรือเทศบัญญัติงบประมาณรายจ่ายประจำปีหรืองบประมาณรายจ่ายเพิ่มเติม ให้ถูกต้องตามประเภทของรายจ่าย ทั้งนี้ ให้ชี้แจงเหตุผลความจำเป็นที่จะต้องตั้งงบประมาณดังกล่าวไว้ในคำชี้แจงประกอบงบประมาณรายจ่ายด้วย

กรณีเกิดสาธารณภัยฉุกเฉิน จำเป็นเร่งด่วน ให้องค์กรปกครองส่วนท้องถิ่นเบิกจ่ายจากงบกลาง ประเภทเงินสำรองจ่าย ในข้อบัญญัติหรือเทศบัญญัติงบประมาณรายจ่ายประจำปีโดยโครงการไม่จำเป็นต้องอยู่ในแผนพัฒนาท้องถิ่น

สำหรับการให้ความช่วยเหลือประชาชนของศูนย์ปฏิบัติการร่วมในการช่วยเหลือประชาชนขององค์กรปกครองส่วนท้องถิ่น (สถานที่กลาง) เนื่องจากศูนย์ปฏิบัติการร่วมในการช่วยเหลือประชาชนขององค์กรปกครองส่วนท้องถิ่น (สถานที่กลาง) มีขอบเขตการให้การให้บริการช่วยเหลือประชาชนที่มีความชัดเจน มีการติดต่อประสานงานระหว่างองค์กรปกครองส่วนท้องถิ่นในเขตพื้นที่การให้บริการ ภารกิจในการ ให้ความช่วยเหลือประชาชนจะเกี่ยวข้องกับการบริหารจัดการข้อมูล เช่น รวบรวมและแจ้งเวียนกฎหมาย ระเบียบ หนังสือสั่งการ และข้อมูลที่เกี่ยวข้อง การช่วยเหลือประชาชนในด้านสาธารณภัย การส่งเสริมและพัฒนาคุณภาพชีวิต โรคติดต่อ โรคระบาดในท้องถิ่น การให้ความช่วยเหลือเกษตรกรผู้มีรายได้น้อย เผยแพร่ข้อมูลข่าวสาร หลักเกณฑ์ วิธีการในการให้ความช่วยเหลือ ให้คำปรึกษา แนะนำในการขอรับความช่วยเหลือแก่ประชาชน เป็นหน่วยประสานงานกับหน่วยงานอื่นที่เกี่ยวข้องในการให้ความช่วยเหลือประชาชน และเป็นสถานที่ที่ประชาชนสามารถค้นหาข้อมูลการให้ความช่วยเหลือได้โดยสะดวก

ศูนย์ปฏิบัติการร่วมในการช่วยเหลือประชาชนขององค์กรปกครองส่วนท้องถิ่น (สถานที่กลาง) เป็นการดำเนินการร่วมกันระหว่างองค์กรปกครองส่วนท้องถิ่นในการให้ความช่วยเหลือประชาชน เป็นการทำงานในลักษณะบูรณาการเป็นศูนย์กลางในการรวบรวมข้อมูลการให้ความช่วยเหลือประชาชนขององค์กรปกครองส่วนท้องถิ่นที่เชื่อมโยงโดยตรงกับอำเภอ จังหวัด และส่วนกลาง เป็นแหล่งข้อมูลสำคัญสำหรับการวางแผนการดำเนินการให้ความช่วยเหลือประชาชน และเป็นช่องทางสำคัญอีกช่องทางหนึ่งที่ประชาชนสามารถยื่นขอรับความช่วยเหลือได้





“การช่วยเหลือประชาชนตามระเบียบกระทรวงมหาดไทย
ว่าด้วยค่าใช้จ่ายเพื่อช่วยเหลือประชาชน
ตามอำนาจหน้าที่ขององค์กรปกครองส่วนท้องถิ่น
พ.ศ. ๒๕๖๐ และที่แก้ไขเพิ่มเติม”

* การช่วยเหลือประชาชน ให้องค์กรปกครองส่วนท้องถิ่นจัดทำโครงการ
แสดงสาระสำคัญของกิจกรรมที่ต้องดำเนินการและบรรจุไว้ในแผนพัฒนาท้องถิ่น
และตั้งจ่ายในข้อบัญญัติหรือเทศบัญญัติงบประมาณรายจ่ายประจำปีหรือ
งบประมาณรายจ่ายเพิ่มเติมให้ถูกต้องตามประเภทของรายจ่าย ทั้งนี้ให้ชี้แจง
เหตุผลความจำเป็นที่จะต้องตั้งงบประมาณดังกล่าวไว้ในคำชี้แจงประกอบ
งบประมาณรายจ่ายด้วย



* กรณีเกิดสาธารณภัยฉุกเฉิน จำเป็นเร่งด่วน ให้องค์กรปกครอง
ส่วนท้องถิ่นเบิกจ่ายจากงบกลางประเภทเงินสำรองจ่าย ในข้อบัญญัติ
หรือเทศบัญญัติงบประมาณรายจ่ายประจำปีโดยโครงการไม่จำเป็น
ต้องอยู่ในแผนพัฒนาท้องถิ่น



ข้อสังเกตในการช่วยเหลือ ประชาชน



๑. ระบุประเภทเหตุด้านอำนาจหน้าที่ขององค์กรปกครองส่วนท้องถิ่น
๒. การช่วยเหลือฉุกเฉินฉบับหลังที่แก้ไขเพิ่มเติมแล้ว
๓. ประชาชน ส่วนราชการ หน่วยงานอื่น เพื่อให้การช่วยเหลือ
๔. การช่วยเหลือทั้งปวงมิใช่ การส่งเสริมหรือยกย่องภาคีชีวิตให้จัดตั้ง
งบประมาณตามแผนรายจ่ายและทำโครงการแผนของรัฐบาลท้องถิ่น
นำเงินอุดหนุนมาท้องถิ่น
๕. การช่วยเหลือไม่กินเงินแผ่นดินทั้งหมด

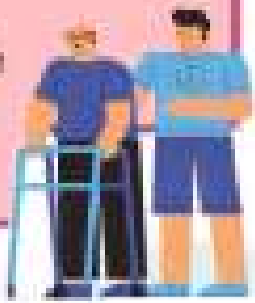

บทที่ ๕ ประเด็นข้อหาหรือ ที่เกี่ยวกับการช่วยเหลือประชาชน ขององค์กรปกครองส่วนท้องถิ่น



๑ ด้านสาธารณภัย

๑.๑ กฎหมาย ระเบียบ และหนังสือที่เกี่ยวข้อง

- ๑ ระเบียบกระทรวงมหาดไทย ว่าด้วยค่าใช้จ่ายเพื่อช่วยเหลือประชาชนตามอำนาจหน้าที่ขององค์กรปกครองส่วนท้องถิ่น พ.ศ. ๒๕๖๐ แก้ไขเพิ่มเติมถึง (ฉบับที่ ๒) พ.ศ. ๒๕๖๑ (ภาคผนวก ๒)
- ๒ หลักเกณฑ์การใช้จ่ายเงินอุดหนุนราชการเพื่อช่วยเหลือผู้ประสบภัยพิบัติกรณีฉุกเฉิน พ.ศ. ๒๕๖๓ (ภาคผนวก ๘)
- ๓ หนังสือกระทรวงมหาดไทย ด่วนที่สุด ที่ มท ๐๘๑๐.๕/ว ๑๓๘๑ ลงวันที่ ๓๐ มิถุนายน ๒๕๖๔ เรื่อง แนวทางปฏิบัติในการช่วยเหลือผู้ประสบภัยพิบัติกรณีฉุกเฉิน (ภาคผนวก ๒๘)



๑.๒ ประเด็นข้อหาหรือ

☞ **ประเด็นการหาหรือ :** องค์กรปกครองส่วนท้องถิ่น สามารถให้ความช่วยเหลือเกษตรกรผู้ได้รับความเดือดร้อนจากสาธารณภัยโดยมีต้องคำนึงว่าเป็น “เกษตรกรผู้มีรายได้น้อย” ตามข้อ ๖ วรรคสอง แห่งระเบียบกระทรวงมหาดไทย ว่าด้วยค่าใช้จ่ายเพื่อช่วยเหลือประชาชนตามอำนาจหน้าที่ขององค์กรปกครองส่วนท้องถิ่น (ฉบับที่ ๒) พ.ศ. ๒๕๖๑ ได้หรือไม่ อย่างไร

☞ **ตอบข้อหาหรือ :** ในการช่วยเหลือด้านสาธารณภัยไม่ต้องพิจารณาถึงเกษตรกรผู้มีรายได้น้อย ถ้าเป็นประชาชนผู้ประสบสาธารณภัย ก็สามารถให้การช่วยเหลือได้

☞ **ประเด็นการหาหรือ :** หาหรือข้อกฎหมายการช่วยเหลือผู้ประสบอัคคีภัย กรณีเกิดเพลิงไหม้สหกรณ์ ก. ทำให้โรงงานไหม้ทั้งหลัง มีราษฎรผู้ประกอบการทำงานในโรงงานได้รับความเสียหาย จำนวน ๒๕ ราย และมีจำนวน ๒๔ ราย แจ้งขอความช่วยเหลือจากเทศบาลตำบลตามระเบียบกระทรวงมหาดไทย ว่าด้วยค่าใช้จ่ายเพื่อช่วยเหลือประชาชนตามอำนาจหน้าที่ขององค์กรปกครองส่วนท้องถิ่น พ.ศ. ๒๕๖๐ และที่แก้ไขเพิ่มเติม เนื่องจากความเห็นของอำเภอเมืองสุโขทัยไม่สอดคล้องกับความเห็นของจังหวัดสุโขทัย เพื่อให้การพิจารณาเป็นไปด้วยความรอบคอบมีความถูกต้องและเกิดเป็นแนวทางปฏิบัติที่ชัดเจน จึงขอหาหรือกรมส่งเสริมการปกครองท้องถิ่น

☞ **ตอบข้อหาหรือ :** ๑. กรณีเกิดเพลิงไหม้สหกรณ์ ก. ถือเป็นสถานประกอบกิจการของนิติบุคคล มิใช่การช่วยเหลือประชาชนตามระเบียบกระทรวงมหาดไทย ว่าด้วยค่าใช้จ่ายเพื่อช่วยเหลือประชาชนตามอำนาจหน้าที่ขององค์กรปกครองส่วนท้องถิ่น พ.ศ. ๒๕๖๐ และที่แก้ไขเพิ่มเติม เทศบาลตำบลจึงไม่สามารถให้ความช่วยเหลือสหกรณ์ ก. ได้

๒. เทศบาลตำบลอาจพิจารณาช่วยเหลือผู้ประสบเหตุดังกล่าวได้ โดยนำหลักเกณฑ์การใช้จ่ายเงินอุดหนุนราชการเพื่อช่วยเหลือผู้ประสบภัยพิบัติกรณีฉุกเฉิน พ.ศ. ๒๕๕๖ โดยอาจพิจารณาช่วยเหลือเป็นค่าเครื่องมือประกอบอาชีพ และหรือเงินทุนสำหรับผู้ประสบภัยพิบัติ ที่เป็นอาชีพหลักในการหาเลี้ยงครอบครัว



ของผู้ประสบภัยพิบัติเท่าที่จ่ายจริงครอบครัวละไม่เกิน ๑๑,๐๐๐ บาท มาใช้โดยอนุโลม ทั้งนี้ ให้อยู่ในดุลพินิจของคณะกรรมการช่วยเหลือประชาชนของเทศบาลตำบล

ประเด็นการหารือ : หารือการให้ความช่วยเหลือทายาทของนาย ก. และ นาย ข. กรณีองค์การบริหารส่วนตำบล ได้รายงานเหตุด่วนสาธารณภัยว่า ได้เกิดเหตุอุทกภัยในพื้นที่ มีผู้ประสบภัยได้รับความเดือดร้อน ๕๐ ครอบครัว เสียชีวิต ๕ ราย จังหวัดเห็นว่า การเสียชีวิตของนาย ก. และ นาย ข. ถือเป็นอุบัติเหตุ เป็นเหตุการณ์ที่ไม่มีเจตนาให้เกิด ซึ่งบุคคลทั้งสองเสียชีวิตเนื่องจากอุบัติเหตุพลัดตกน้ำ ผู้เสียชีวิตทั้งสองร่วมกับชาวบ้านช่วยกันเอาผักตบชวาและเศษวัชพืชออกจากหน้าฝายเพื่อให้น้ำไหลสะดวก เป็นการป้องกันเหตุอุทกภัยที่จะเกิดขึ้นกับพื้นที่ของตนเอง องค์การบริหารส่วนตำบลบ้านเป้าสามารถพิจารณาใช้งบประมาณของตนเองให้ความช่วยเหลือทายาทผู้เสียชีวิตทั้งสองรายได้ตามระเบียบกระทรวงมหาดไทย ว่าด้วยค่าใช้จ่าย เพื่อช่วยเหลือประชาชนตามอำนาจหน้าที่ขององค์กรปกครองส่วนท้องถิ่น พ.ศ. ๒๕๖๐ ทั้งนี้ การดำเนินการดังกล่าว ต้องไม่กระทบต่อสถานะการคลังขององค์การบริหารส่วนตำบลและเข้าซ้อนกับการช่วยเหลือของหน่วยงานอื่น เนื่องจาก ไม่มีแนวทางปฏิบัติที่ชัดเจนในเรื่องดังกล่าว จึงขอหารือว่าความเห็นดังกล่าวถูกต้องหรือไม่หรือมีแนวทางปฏิบัติในเรื่องดังกล่าวอย่างไร

ตอบข้อหารือ : ภัยจากเหตุที่เกิดขึ้นมิใช่ภัยอื่น ๆ อันมีผลกระทบต่อสาธารณสุข จึงไม่เป็นสาธารณภัยตามคำนิยามในมาตรา ๔ แห่งพระราชบัญญัติป้องกันและบรรเทาสาธารณภัย พ.ศ. ๒๕๕๐ แต่อย่างไรก็ตาม หากข้อเท็จจริงปรากฏว่าการเสียชีวิตของนาย ก. และ นาย ข. ส่งผลให้ครอบครัวประสบปัญหาความยากลำบากในการดำรงชีวิตทายาทของผู้เสียชีวิตสามารถยื่นคำร้องขอรับความช่วยเหลือต่อองค์กรปกครองส่วนท้องถิ่นเพื่อพิจารณาช่วยเหลือด้านส่งเสริมและพัฒนาคุณภาพชีวิตได้

๒ ด้านการส่งเสริมและพัฒนาคุณภาพชีวิต

๒.๑ กฎหมาย ระเบียบ และหนังสือที่เกี่ยวข้อง

๑ ระเบียบกระทรวงมหาดไทย ว่าด้วยค่าใช้จ่ายเพื่อช่วยเหลือประชาชนตามอำนาจหน้าที่ขององค์กรปกครองส่วนท้องถิ่น พ.ศ. ๒๕๖๐ แก้ไขเพิ่มเติมถึง (ฉบับที่ ๒) พ.ศ. ๒๕๖๑ (ภาคผนวก ๒)

๒ ระเบียบกระทรวงการพัฒนาสังคมและความมั่นคงของมนุษย์ว่าด้วยมาตรการทางบริหารสำหรับการช่วยเหลือผู้ประสบปัญหาทางสังคมของกระทรวงการพัฒนาสังคมและความมั่นคงของมนุษย์ พ.ศ. ๒๕๖๑ (ภาคผนวก ๕)

๓ ระเบียบกรมพัฒนาสังคมและสวัสดิการว่าด้วยการสงเคราะห์ครอบครัวผู้มีรายได้น้อยและผู้ไร้ที่พึ่ง พ.ศ. ๒๕๕๒ (ภาคผนวก ๖)

๔ หลักเกณฑ์การใช้จ่ายเงินอุดหนุนราชการเพื่อช่วยเหลือผู้ประสบภัยพิบัติกรณีฉุกเฉิน พ.ศ. ๒๕๖๓ (ภาคผนวก ๘)

๕ หนังสือกระทรวงมหาดไทย ด่วนที่สุด ที่ มท ๐๘๐๘.๒/ว ๓๕๒๖ ลงวันที่ ๑๓ มิถุนายน ๒๕๖๒ เรื่อง กำหนดหลักเกณฑ์การช่วยเหลือด้านการส่งเสริมและพัฒนาคุณภาพชีวิตตามข้อ ๑๖ (๒) ของระเบียบกระทรวงมหาดไทย ว่าด้วยค่าใช้จ่ายเพื่อช่วยเหลือประชาชนตามอำนาจหน้าที่ขององค์กรปกครองส่วนท้องถิ่น พ.ศ. ๒๕๖๐ และที่แก้ไขเพิ่มเติม (ฉบับที่ ๒) พ.ศ. ๒๕๖๑ จากข้อเสนอแนะของคณะอนุกรรมการกิจการคนพิการ (ภาคผนวก ๑๓)

๖ หนังสือกระทรวงมหาดไทย ด่วนที่สุด ที่ มท ๐๘๐๘.๒/ว ๒๒๐๗ ลงวันที่ ๑๔ เมษายน ๒๕๖๓ เรื่อง ชักซ้อมแนวทางในการให้ความช่วยเหลือประชาชนด้านการส่งเสริมและพัฒนาคุณภาพชีวิต (ภาคผนวก ๒๒)

๓ หนังสือกระทรวงมหาดไทย ด่วนที่สุด ที่ มท ๐๘๐๘.๒/ว ๒๓๑๕ ลงวันที่ ๑๓ พฤษภาคม ๒๕๖๓ เรื่อง ชักซ้อมแนวทางการให้ความช่วยเหลือประชาชนด้านการส่งเสริมและพัฒนาคุณภาพชีวิตขององค์กรปกครองส่วนท้องถิ่น กรณีโรคติดเชื้อไวรัสโคโรนา 2019 (โควิด-19) (ภาคผนวก ๒๔)



๒.๒ ประเด็นข้อหารือ

๐๐๐ ประเด็นการหารือ : หารือแนวทางการจัดซื้อถุงยังชีพ ตามระเบียบกระทรวงการคลัง ว่าด้วยการจัดซื้อจัดจ้างและการบริหารพัสดุภาครัฐ พ.ศ. ๒๕๖๐ กรณีเทศบาลเมือง ได้จัดทำโครงการช่วยเหลือประชาชนด้านการส่งเสริมและพัฒนาคุณภาพชีวิต เพื่อให้ความช่วยเหลือประชาชนผู้ได้รับผลกระทบจากสถานการณ์โรคติดเชื้อไวรัสโคโรนา 2019 (โควิด-19) โดยจ่ายจากเงินสะสมซึ่งได้รับการอนุมัติจากสภาเทศบาลเมือง เมื่อวันที่ ๒๘ พฤษภาคม ๒๕๖๓ เพื่อจัดซื้อถุงยังชีพ จำนวน ๒๐,๐๐๐ ถุง ๆ ละ ๕๐๐ บาท เป็นเงินจำนวน ๑๐,๐๐๐,๐๐๐ บาท จึงขอหารือแนวทางวิธีการจัดซื้อถุงยังชีพดังกล่าว ใช้วิธีการจัดซื้อหรือจัดจ้างตามพระราชบัญญัติการจัดซื้อจัดจ้างและการบริหารพัสดุภาครัฐ พ.ศ. ๒๕๖๐ มาตรา ๕๖ (๒) (ง) ได้หรือไม่ จังหวัดเห็นว่า กรณีดังกล่าวเป็นการช่วยเหลือเยียวยาประชาชนที่ได้รับความเดือดร้อนเพื่อส่งเสริมคุณภาพชีวิตหลังจากผ่านพ้นภัยพิบัติไปแล้ว จึงไม่เป็นไปตามหลักเกณฑ์ที่กระทรวงมหาดไทยกำหนด ขอรื้อว่าความเห็นของจังหวัดถูกต้องหรือไม่ อย่างไร

๐๐๐ ตอบข้อหารือ : ๑. เทศบาลเมือง สามารถจัดซื้อเครื่องอุปโภคบริโภคในการดำรงชีวิตเพื่อให้ความช่วยเหลือครอบครัวผู้มีรายได้น้อยที่ประสบความเดือดร้อน เพราะสาเหตุหัวหน้าครอบครัวประสบภาวะยากลำบากในการดำรงชีพ ไม่เกินครั้งละ ๓,๐๐๐ บาทต่อครอบครัว และช่วยติดต่อกันไม่เกิน ๓ ครั้งต่อครอบครัวต่อปีงบประมาณได้

๒. กรณีการช่วยเหลือประชาชนที่ได้รับความเดือดร้อนเพื่อส่งเสริมพัฒนาคุณภาพชีวิตของเทศบาลเมืองดังกล่าว ซึ่งมีใช้กรณีเกิดอุบัติเหตุหรือภัยธรรมชาติหรือโรคติดต่ออันตราย จึงไม่สามารถดำเนินการตามมาตรา ๕๖ (๒) (ง) ได้ แต่อย่างไรก็ตาม หากเทศบาลเมืองพิจารณาแล้วเห็นว่าต้องใช้พัสดุนั้นโดยฉุกเฉินซึ่งหากใช้วิธีประกาศเชิญชวนทั่วไปหรือวิธีคัดเลือกอาจก่อให้เกิดความล่าช้า และอาจทำให้เกิดความเสียหายแก่เทศบาลเมืองหรือประโยชน์สาธารณะก็สามารถพิจารณาดำเนินการตามกฎกระทรวงกำหนดกรณีการจัดซื้อจัดจ้างพัสดุโดยวิธีเฉพาะเจาะจง พ.ศ. ๒๕๖๑ ข้อ ๒ (๕) ได้

๓ ด้านการป้องกันและควบคุมโรคติดต่อ

๓.๑ กฎหมาย ระเบียบ และหนังสือที่เกี่ยวข้อง

๑ ระเบียบกระทรวงมหาดไทย ว่าด้วยค่าใช้จ่ายเพื่อช่วยเหลือประชาชนตามอำนาจหน้าที่ขององค์กรปกครองส่วนท้องถิ่น พ.ศ. ๒๕๖๐ แก้ไขเพิ่มเติมถึง (ฉบับที่ ๒) พ.ศ. ๒๕๖๑ (ภาคผนวก ๒)

๒ หลักเกณฑ์การใช้จ่ายเงินอุดหนุนราชการเพื่อช่วยเหลือผู้ประสบภัยพิบัติกรณีฉุกเฉิน พ.ศ. ๒๕๖๓ (ภาคผนวก ๘)

๓ หนังสือกระทรวงมหาดไทย ด่วนที่สุด ที่ มท ๐๘๐๘.๒/ว ๑๘๔๒ ลงวันที่ ๒๖ มีนาคม ๒๕๖๓ เรื่อง แนวทางในการดำเนินการจัดหาวัสดุ อุปกรณ์ การใช้จ่ายงบประมาณเพื่อป้องกัน ควบคุมโรคติดต่อ และการรักษาพยาบาลกรณีโรคติดเชื้อไวรัสโคโรนา 2019 หรือโรคโควิด 19 (Coronavirus Disease 2019) (COVID - 19) (ภาคผนวก ๑๙)

๔ หนังสือกระทรวงมหาดไทย ด่วนที่สุด ที่ มท ๐๘๑๐.๒/ว ๒๐๗๓ ลงวันที่ ๗ เมษายน ๒๕๖๓ เรื่อง การให้ความช่วยเหลือจ้างงานและส่งเสริมอาชีพจากผลกระทบมาตรการป้องกันและ ควบคุมโรคติดเชื้อไวรัสโคโรนา 2019 (COVID - 19) (ภาคผนวก ๒๐)



๕ หนังสือกระทรวงมหาดไทย ด่วนที่สุด ที่ มท ๐๘๑๐.๒/ว ๒๑๒๐ ลงวันที่ ๙ เมษายน ๒๕๖๓ เรื่อง ชักซ้อมแนวทางการใช้จ่ายงบประมาณขององค์กรปกครองส่วนท้องถิ่นเพื่อช่วยเหลือประชาชนกรณีโรคติดเชื้อไวรัสโคโรนา 2019 (โควิด - 19) (ภาคผนวก ๒๑)

๖ หนังสือกรมส่งเสริมการปกครองท้องถิ่น ด่วนที่สุด ที่ มท ๐๘๐๘.๒/ว ๔๐๔๔ ลงวันที่ ๒๙ ธันวาคม ๒๕๖๓ เรื่อง ชักซ้อมแนวทางการดำเนินการและการใช้จ่ายงบประมาณในการดำเนินการป้องกันและควบคุมโรคติดต่อกรณีโรคติดเชื้อไวรัสโคโรนา 2019 (โควิด - 19) (ภาคผนวก ๒๕)

๗ หนังสือกระทรวงมหาดไทย ด่วนที่สุด ที่ มท ๐๘๐๘.๒/ว ๒๓๔๓ ลงวันที่ ๒๒ เมษายน ๒๕๖๔ เรื่อง ชักซ้อมแนวทางการดำเนินการและการใช้จ่ายงบประมาณในการดำเนินการป้องกันและควบคุมโรคติดต่อโรคติดเชื้อไวรัสโคโรนา 2019 (โควิด - 19) กรณีการตั้งโรงพยาบาลสนามระดับพื้นที่ (ภาคผนวก ๒๖)

๘ หนังสือกระทรวงมหาดไทย ด่วนที่สุด ที่ มท ๐๘๐๘.๒/ว ๔๑๑๖ ลงวันที่ ๑๙ กรกฎาคม ๒๕๖๔ เรื่อง ชักซ้อมแนวทางการดำเนินการและการใช้จ่ายงบประมาณในการดำเนินการป้องกันและควบคุมโรคติดเชื้อไวรัสโคโรนา 2019 (โควิด - 19) (ภาคผนวก ๓๐)



๓.๒ ประเด็นข้อหารื้อ

☞ **ประเด็นการหารื้อ :** แนวทางปฏิบัติในการจัดตั้งโรงพยาบาลสนามเพื่อรองรับผู้ป่วยติดเชื้อไวรัสโคโรนา 2019 หรือโรคโควิด 19 (Coronavirus Disease 2019 (COVID - 19)) และจัดหาสถานที่สำหรับควบคุมและสังเกตอาการ

๑. กรณีมอบหมายให้องค์การบริหารส่วนจังหวัด ซึ่งมีโรงพยาบาล ของตนเองอยู่แล้วร่วมรับผิดชอบในการจัดตั้งโรงพยาบาลสนามเพื่อรองรับผู้ป่วยติดเชื้อไวรัสโคโรนา 2019 หรือโรคโควิด 19 (Coronavirus Disease 2019 (COVID - 19)) โดยรับผิดชอบค่าใช้จ่ายในการปรับปรุงอาคารศาลากลางจังหวัดหลังใหม่ซึ่งขณะนี้ยังไม่เปิดใช้งาน รวมทั้ง ค่าใช้จ่ายในการดำเนินการและค่าสาธารณูปโภคที่เกิดขึ้นได้หรือไม่

☞ **ตอบข้อหารื้อ :** กรณีองค์การบริหารส่วนจังหวัดได้รับมอบหมายให้ร่วมรับผิดชอบในการจัดตั้งโรงพยาบาลสนาม เพื่อรองรับผู้ป่วยติดเชื้อไวรัสโคโรนา 2019 หรือโรคโควิด 19 (Coronavirus Disease 2019 (COVID - 19)) จึงสามารถเบิกค่าใช้จ่าย ในการปรับปรุงอาคาร ค่าใช้จ่ายในการดำเนินการและค่าสาธารณูปโภค ทั้งนี้ อาคารสถานที่ดังกล่าวต้องไม่อยู่ในระหว่างการก่อสร้างหรือการตรวจรับงานหรือมีข้อพิพาท

๒. กรณีมอบหมายองค์การบริหารส่วนจังหวัดซึ่งมีโรงพยาบาลของตนอยู่แล้วรับผิดชอบค่าใช้จ่ายสำหรับที่พักผู้ป่วยในโรงแรมเอกชนเพื่อใช้เป็นที่รองรับผู้ป่วยที่ต้องดำเนินการสอบสวนโรค (Patients under investigated : PUI) โรคติดเชื้อไวรัสโคโรนา 2019 หรือโรคโควิด 19 (Coronavirus Disease 2019 (COVID - 19)) ได้หรือไม่

☞ **ตอบข้อหารื้อ :** กรณีมอบหมายองค์การบริหารส่วนจังหวัดรับผิดชอบค่าใช้จ่ายสำหรับที่พักผู้ป่วยในโรงแรมเอกชน เพื่อใช้เป็นที่รองรับผู้ป่วยที่ต้องดำเนินการสอบสวนโรค (Patients under investigated : PUI) โรคติดเชื้อไวรัสโคโรนา 2019 หรือโรคโควิด 19 (Coronavirus Disease 2019 (COVID - 19)) ไม่สามารถดำเนินการได้ องค์การบริหารส่วนจังหวัด ควรพิจารณาเช่าอาคารเพื่อใช้ ในการปฏิบัติงานเป็นรายเดือนตามระเบียบ โดยอาจจะกำหนดเงื่อนไขในสัญญาว่าจะจ่ายตามการใช้ประโยชน์จริง แต่ไม่เกินวงเงินตามสัญญาเช่าก็ได้

๓. กรณีจังหวัดมีความจำเป็น ต้องกักตัวนักท่องเที่ยวต่างชาติและคนไทยที่เดินทางกลับจากประเทศที่เป็นเขตโรคติดต่อหรือเป็นพื้นที่ระบาดต่อเนื่องไว้ในที่พักโรงแรมเอกชนเพียงแห่งเดียวเป็นเวลาไม่เกิน ๑๔ วัน ซึ่งตามพระราชบัญญัติโรคติดต่อ พ.ศ. ๒๕๕๘ มาตรา ๔๒ บัญญัติว่าในกรณีที่พบผู้เดินทางเป็นหรือมีเหตุอันควรสงสัย



ว่าเป็นโรคติดต่ออันตรายโรคระบาดหรือพาหะนำโรค ให้เจ้าพนักงานควบคุมโรคติดต่อประจำด้านควบคุมโรคติดต่อระหว่างประเทศมีอำนาจสั่งให้บุคคลดังกล่าวถูกแยกกัก กักกัน คุมไว้สังเกต หรือได้รับการสร้างภูมิคุ้มกันโรค ค่าใช้จ่ายที่เกิดจากการดำเนินการ ตามวรรคหนึ่งให้ผู้เดินทางผู้นั้นเป็นผู้รับผิดชอบ ทั้งนี้ ตามหลักเกณฑ์ วิธีการ และเงื่อนไขที่รัฐมนตรี ประกาศกำหนดโดยความเห็นชอบของคณะกรรมการ ซึ่งขณะนี้ยังไม่มีประกาศกำหนดหลักเกณฑ์ วิธีการ และเงื่อนไขการดำเนินการดังกล่าว องค์การบริหารส่วนจังหวัดสามารถใช้งบประมาณเพื่อเป็นค่าใช้จ่ายสำหรับที่พักแหว่งนี้ได้หรือไม่

☞ ตอบข้อหารือ : กรณีจังหวัดมีความจำเป็นต้องกักตัวนักท่องเที่ยวชาวต่างชาติและชาวไทย ที่เดินทางกลับจากประเทศที่เป็นเขตโรคติดต่อหรือเป็นพื้นที่ระบาดต่อเนื่องไว้ในที่พักโรงแรมเอกชนเพียงแห่งเดียวเป็นเวลาไม่เกิน ๑๔ วัน หากมิใช่เป็นกรณีที่เจ้าพนักงานควบคุมโรคติดต่อประจำด้านควบคุมโรคติดต่อระหว่างประเทศสั่งให้บุคคลดังกล่าวแยกกัก กักกัน คุมไว้สังเกต หรือได้รับการสร้างภูมิคุ้มกันโรค องค์การบริหารส่วนจังหวัดสามารถเบิกจ่ายค่าใช้จ่ายสำหรับบุคคลดังกล่าวได้

☞ ประเด็นการหารือ : จังหวัดชลบุรีได้รับรายงานกรณีเมืองพัทยาได้พิจารณำแนวทางและหลักเกณฑ์การให้ความช่วยเหลือประชาชนผู้ได้รับผลกระทบจากสถานการณ์โรคติดเชื้อไวรัสโคโรนา 2019 (COVID - 19) ขององค์การบริหารส่วนจังหวัดชลบุรีที่ได้รับความเห็นชอบจากจังหวัดชลบุรี โดยนำแนวทางในการที่จะให้การช่วยเหลือประชาชนด้านการส่งเสริมและพัฒนาคุณภาพชีวิต เป็นเงินครัวเรือนละ ๑,๐๐๐ บาทแก่ผู้ได้รับผลกระทบจากมาตรการควบคุมของรัฐ และมาตรการของจังหวัดชลบุรีในการควบคุมการแพร่ระบาดของเชื้อไวรัสโคโรนา 2019 (COVID - 19) ซึ่งในแต่ละขั้นตอนจะต้องปฏิบัติตามข้อระเบียบ หนังสือสั่งการของกระทรวงมหาดไทย ซึ่งต้องเสนอให้ผู้ว่าราชการจังหวัดเป็นผู้พิจารณาวินิจฉัยตามคำสั่งกระทรวงมหาดไทย ที่ ๓๓๐/๒๕๖๓ เรื่อง การมอบอำนาจให้ผู้ว่าราชการจังหวัดปฏิบัติราชการแทน ลงวันที่ ๒๓ เมษายน ๒๕๖๓ เมืองพัทยาจึงได้จัดทำขั้นตอนและแนวทางการให้ความช่วยเหลือประชาชนฯ และวิธีการจ่ายเงินให้แก่ประชาชนผู้ได้รับผลกระทบจากสถานการณ์โรคติดเชื้อไวรัสโคโรนา 2019 (COVID - 19) เพื่อขอความเห็นชอบจากผู้ว่าราชการจังหวัดชลบุรีซึ่งจังหวัดชลบุรีเห็นว่าคำสั่งกระทรวงมหาดไทยดังกล่าวไม่ได้รวมถึงข้อบัญญัติ เมืองพัทยา เรื่อง ค่าใช้จ่ายเพื่อช่วยเหลือประชาชนตามอำนาจหน้าที่ของเมืองพัทยา พ.ศ. ๒๕๖๓ จึงขอความเห็นชอบขั้นตอนการดำเนินการโครงการให้การช่วยเหลือประชาชนผู้ได้รับผลกระทบจากโรคติดเชื้อไวรัสโคโรนา 2019 (COVID - 19) ของเมืองพัทยาต่อปลัดกระทรวงมหาดไทย

☞ ตอบข้อหารือ : กรณีเมืองพัทยาจัดทำแนวทางและหลักเกณฑ์การให้ความช่วยเหลือประชาชนผู้ได้รับผลกระทบจากสถานการณ์โรคติดเชื้อไวรัสโคโรนา 2019 (COVID - 19) โดยให้การช่วยเหลือประชาชนด้านการส่งเสริมและพัฒนาคุณภาพชีวิตเป็นเงินครัวเรือนละ ๑,๐๐๐ บาท แก่ผู้ได้รับผลกระทบจากมาตรการการควบคุมการแพร่ระบาดของโรคติดเชื้อไวรัสโคโรนา 2019 (COVID - 19) ซึ่งเป็นครอบครัวผู้มีรายได้น้อยที่ประสบความเดือดร้อนหัวหน้าครอบครัวประสบภาวะยากลำบาก ในการดำรงชีพ กรณีดังกล่าวเป็นไปตามข้อบัญญัติเมืองพัทยา เรื่อง ค่าใช้จ่ายเพื่อช่วยเหลือประชาชนตามอำนาจหน้าที่ของเมืองพัทยา พ.ศ. ๒๕๖๓ ข้อ ๑๖ (๒) แล้ว มิใช่กรณีช่วยเหลือประชาชนนอกเหนือจากหลักเกณฑ์การช่วยเหลือตามข้อบัญญัติ จึงไม่ต้องขอความเห็นชอบจากปลัดกระทรวงมหาดไทยแต่อย่างใด อนึ่ง เมืองพัทยาสามารถนำแนวทางดำเนินการให้ความช่วยเหลือประชาชนด้านการส่งเสริมและพัฒนาคุณภาพชีวิตที่กระทรวงมหาดไทยได้แจ้งให้องค์การบริหารส่วนจังหวัด เทศบาล และองค์การบริหารส่วนตำบลถือปฏิบัติมาเป็นแนวทางในการวินิจฉัย หรือกำหนดหลักเกณฑ์และวิธีปฏิบัติเพื่อดำเนินการตามข้อบัญญัติดังกล่าวได้





ด้านการให้ความช่วยเหลือเกษตรกรผู้มีรายได้น้อย

๔.๑ กฎหมาย ระเบียบ และหนังสือที่เกี่ยวข้อง

- ๑ ระเบียบกระทรวงมหาดไทย ว่าด้วยค่าใช้จ่ายเพื่อช่วยเหลือประชาชนตามอำนาจหน้าที่ขององค์กรปกครองส่วนท้องถิ่น พ.ศ. ๒๕๖๐ แก้ไขเพิ่มเติมถึง (ฉบับที่ ๒) พ.ศ. ๒๕๖๑ (ภาคผนวก ๒)
- ๒ หลักเกณฑ์การใช้จ่ายเงินอุดหนุนราชการเพื่อช่วยเหลือผู้ประสบภัยพิบัติกรณีฉุกเฉิน พ.ศ. ๒๕๖๓ (ภาคผนวก ๘)
- ๓ หลักเกณฑ์วิธีปฏิบัติปลีกย่อยเกี่ยวกับการให้ความช่วยเหลือด้านการเกษตรผู้ประสบภัยพิบัติกรณีฉุกเฉิน พ.ศ.๒๕๕๖ (ภาคผนวก ๑๐)
- ๔ หนังสือกระทรวงมหาดไทย ด่วนที่สุด ที่ มท ๐๘๐๘.๒/ว ๓๒๑๘ ลงวันที่ ๔ มิถุนายน ๒๕๖๔ เรื่อง แนวทางการใช้จ่ายงบประมาณขององค์กรปกครองส่วนท้องถิ่นกรณีเกิดโรคระบาดสัตว์ (ภาคผนวก ๒๙)



๔.๒ ประเด็นข้อหารื้อ

ประเด็นการหารื้อ : การช่วยเหลือ “เกษตรกรผู้มีรายได้น้อย” ตามระเบียบกระทรวงมหาดไทย ว่าด้วยค่าใช้จ่ายเพื่อช่วยเหลือประชาชนตามอำนาจหน้าที่ขององค์กรปกครองส่วนท้องถิ่น (ฉบับที่ ๒) พ.ศ. ๒๕๖๑ ข้อ ๖ วรรคสอง มีแนวทางในการตรวจสอบว่าผู้ร้องขอรับความช่วยเหลือเป็น “เกษตรกรผู้มีรายได้น้อย” ตามนิยาม ข้อ ๓ อย่างไร โดยมีใครหรือหน่วยงานใดเป็นผู้รับรอง และต้องมีเอกสารหลักฐานเป็นลายลักษณ์อักษรให้การรับรองสถานะว่า “เกษตรกรผู้มีรายได้น้อย” หรือไม่

ตอบข้อหารื้อ : ตามระเบียบกระทรวงมหาดไทย ว่าด้วยค่าใช้จ่ายเพื่อช่วยเหลือประชาชนตามอำนาจหน้าที่ขององค์กรปกครองส่วนท้องถิ่น พ.ศ. ๒๕๖๐ แก้ไขเพิ่มเติมถึง (ฉบับที่ ๒) พ.ศ. ๒๕๖๑ ข้อ ๓ กำหนดคานิยาม “เกษตรกรผู้มีรายได้น้อย” หมายความว่า เกษตรกรผู้อยู่ในครอบครัวที่มีฐานะยากจนมีรายได้ไม่เพียงพอต่อการเลี้ยงชีพ มีชีวิตอย่างยากลำบาก ขาดแคลนปัจจัยพื้นฐาน ประกอบกับข้อ ๑๒/๑ วรรคสอง กำหนดว่า การให้ความช่วยเหลือเกษตรกรผู้มีรายได้น้อย นอกจากกรณีช่วยเหลือด้านสาธารณสุขภัยฉุกเฉิน ให้องค์กรปกครองส่วนท้องถิ่นประกาศให้เกษตรกรผู้มีรายได้น้อย และประสงค์จะขอรับความช่วยเหลือ ยื่นลงทะเบียนขอรับความช่วยเหลือต่อองค์กรปกครองส่วนท้องถิ่น เพื่อเสนอคณะกรรมการตามข้อ ๙ พิจารณา ดังนั้น การพิจารณาว่าผู้ร้องขอความช่วยเหลือเป็น “เกษตรกรผู้มีรายได้น้อย” จึงเป็นอำนาจของคณะกรรมการช่วยเหลือประชาชนขององค์กรปกครองส่วนท้องถิ่นตามหลักเกณฑ์ดังกล่าว



ด้านอื่น ๆ

๕.๑ กฎหมาย ระเบียบ และหนังสือสั่งการที่เกี่ยวข้องกับประเด็นการหารื้อ ส่วนระเบียบกระทรวงมหาดไทย ว่าด้วยรายจ่ายเกี่ยวกับทุนการศึกษาสำหรับนักศึกษา และการให้ความช่วยเหลือนักเรียนขององค์กรปกครองส่วนท้องถิ่น พ.ศ. ๒๕๖๑ ไม่มีข้อมูลประเด็นการหารื้อ

- ๑ ระเบียบกระทรวงมหาดไทย ว่าด้วยค่าใช้จ่ายเพื่อช่วยเหลือประชาชนตามอำนาจและหน้าที่ขององค์กรปกครองส่วนท้องถิ่น พ.ศ. ๒๕๖๐ และที่แก้ไขเพิ่มเติมถึง (ฉบับที่ ๒) พ.ศ. ๒๕๖๑ (ภาคผนวก ๒)
- ๒ ระเบียบกระทรวงมหาดไทย ว่าด้วยเงินอุดหนุนขององค์กรปกครองส่วนท้องถิ่น พ.ศ. ๒๕๕๙ และที่แก้ไขเพิ่มเติมถึง (ฉบับที่ ๒) พ.ศ. ๒๕๖๓ (ภาคผนวก ๑)



๓ ระเบียบกระทรวงมหาดไทย ด่วนที่สุด ที่ มท. ๐๘๑๐.๗/ว. ๖๗๖๘ ลงวันที่ ๒๙ พฤศจิกายน ๒๕๖๐ เรื่อง แนวทางปฏิบัติในการช่วยเหลือประชาชนขององค์กรปกครองส่วนท้องถิ่น (ภาคผนวก ๑๒)



๕.๒ ประเด็นข้อหารื้อ

☞ **ประเด็นการหารือ :** แนวทางปฏิบัติวาระอยู่ในตำแหน่งและการพ้นจากตำแหน่งของคณะกรรมการช่วยเหลือประชาชนขององค์กรปกครองส่วนท้องถิ่น โดยเทศบาลตำบล ขอรื้อแนวทางปฏิบัติเกี่ยวกับวาระในการดำรงตำแหน่งและการพ้นจากตำแหน่งของคณะกรรมการ ที่เป็นผู้แทนส่วนราชการที่ได้รับมอบหมายจากผู้ว่าราชการจังหวัด หรือนายอำเภอ และคณะกรรมการ ที่เป็นผู้แทนประชาคมที่นายกองค์กรปกครองส่วนท้องถิ่นคัดเลือก

☞ **ตอบข้อหารื้อ :** ๑. กรณีกรรมการช่วยเหลือประชาชนขององค์กรปกครองส่วนท้องถิ่น ตามข้อ ๘ (๒) (ข) ข้าราชการสำนักงานส่งเสริมการปกครองท้องถิ่นจังหวัดที่ท้องถิ่นจังหวัดมอบหมายเป็นกรรมการ เป็นดุลพินิจ ของท้องถิ่นจังหวัดที่จะพิจารณาขอข้าราชการในสังกัดสำนักงานท้องถิ่นจังหวัดเข้าร่วมเป็นกรรมการ

๒. กรณีกรรมการช่วยเหลือประชาชนขององค์กรปกครองส่วนท้องถิ่น ตามข้อ ๘ (๒) (ค) ผู้แทนส่วนราชการ ที่ได้รับมอบหมายจากผู้ว่าราชการจังหวัด ในกรณีคณะกรรมการของเทศบาลนคร หรือเทศบาลเมือง และนายอำเภอ ในกรณีคณะกรรมการของเทศบาลตำบล จำนวนไม่เกิน ๒ คน เป็นกรรมการ จึงเป็นดุลพินิจของผู้ว่าราชการจังหวัด หรือนายอำเภอในการพิจารณาขอผู้แทนส่วนราชการที่เกี่ยวข้องเข้าร่วมเป็นกรรมการ แล้วแต่กรณี

๓. กรณีกรรมการช่วยเหลือประชาชนขององค์กรปกครองส่วนท้องถิ่น ตามข้อ ๘ (๒) (ง) ผู้แทนประชาคมที่นายกเทศมนตรีคัดเลือกจำนวนไม่เกิน ๓ คน เป็นกรรมการ แล้วแต่กรณี จึงเป็นดุลพินิจของผู้บริหารท้องถิ่นในการพิจารณาคัดเลือกผู้แทนประชาชนผู้มีความรู้ความสามารถเข้าร่วมเป็นกรรมการ

อนึ่ง หากผู้บริหารองค์กรปกครองส่วนท้องถิ่นพิจารณาแล้วมีความประสงค์จะเปลี่ยนผู้แทนดังกล่าวเพื่อให้เกิดประสิทธิภาพ ก็สามารถเสนอเหตุผลความจำเป็นขอเปลี่ยนแปลงผู้แทนไปยังผู้มีอำนาจมอบหมายเพื่อพิจารณาได้ ในกรณีผู้แทนส่วนราชการเสนอต่อผู้ว่าราชการจังหวัด หรือนายอำเภอ หากเป็นข้าราชการสำนักงานส่งเสริมการปกครองท้องถิ่นจังหวัดให้เสนอท้องถิ่นจังหวัด

☞ **ประเด็นการหารือ :** การเบิกจ่ายเงินค่าใช้จ่ายในการบริหารศูนย์ปฏิบัติการร่วมในการช่วยเหลือประชาชนขององค์กรปกครองส่วนท้องถิ่น โดยเทศบาลตำบลเป็นหน่วยเบิกจ่ายเงินค่าใช้จ่ายในการบริหารศูนย์ปฏิบัติการร่วมในการช่วยเหลือประชาชนขององค์กรปกครองส่วนท้องถิ่น ซึ่งอำเภอได้หารือกรณีการเบิกค่าใช้จ่ายในการบริหารศูนย์ปฏิบัติการร่วมฯ ว่าเทศบาลตำบลสามารถเบิกค่าใช้จ่ายได้หรือไม่ อย่างไร ดังนี้

๑. ค่าจ้างเหมาบริการ เจ้าหน้าที่ประจำศูนย์ปฏิบัติการร่วมในการช่วยเหลือประชาชนขององค์กรปกครองส่วนท้องถิ่น และค่าจ้างเหมาดูแลทำความสะอาดศูนย์ปฏิบัติการร่วมฯ

๒. ค่าวัสดุ เครื่องเขียน แบบพิมพ์ และค่าซ่อมแซมปรับปรุงอุปกรณ์เครื่องใช้ต่าง ๆ

๓. ค่าใช้จ่ายเกี่ยวกับสาธารณูปโภค ค่าไฟฟ้า ค่าโทรศัพท์

๔. ค่าปรับปรุงศูนย์บริการร่วมฯ

จังหวัดอุบลราชธานีมีความเห็นว่ากรณีเบิกจ่ายค่าใช้จ่ายดังกล่าวเทศบาลตำบลสามารถดำเนินการเบิกค่าใช้จ่ายเพื่อไปบริหารงานในศูนย์ปฏิบัติการร่วมในการช่วยเหลือประชาชนขององค์กรปกครองส่วนท้องถิ่นได้ตามข้อ ๘ ของประกาศกรมส่งเสริมการปกครองท้องถิ่น เรื่อง หลักเกณฑ์วิธีปฏิบัติงานศูนย์ปฏิบัติการร่วมในการช่วยเหลือประชาชนขององค์กรปกครองส่วนท้องถิ่น องค์กรปกครองส่วนท้องถิ่นที่อยู่ในพื้นที่บริเวณของสถานที่กลาง อาจพิจารณา



สนับสนุนงบประมาณเพื่อเป็นค่าใช้จ่ายในการบริหารงานของสถานที่กลางให้แก่องค์กรปกครองส่วนท้องถิ่นแห่งใดแห่งหนึ่งที่อยู่ในพื้นที่ให้บริการของสถานที่กลาง เป็นผู้ดำเนินการจัดหาแทนโดยถือปฏิบัติตามระเบียบกระทรวงมหาดไทยว่าด้วยเงินอุดหนุน พ.ศ. ๒๕๓๙ และ หนังสือสั่งการที่เกี่ยวข้อง ประกอบกับข้อ ๑๙ ของระเบียบกระทรวงมหาดไทย ว่าด้วยค่าใช้จ่าย เพื่อช่วยเหลือประชาชนตามอำนาจหน้าที่ขององค์กรปกครองส่วนท้องถิ่น พ.ศ. ๒๕๖๐ จึงขอหารือว่าความเห็นของจังหวัดตามข้อหารือดังกล่าวถูกต้องหรือไม่อย่างไร

☞ **ตอบข้อหารือ :** กรมส่งเสริมการปกครองท้องถิ่น มีความเห็นว่า ได้มีหนังสือชักชวนแนวทางการจัดตั้ง ศูนย์ปฏิบัติการร่วมในการช่วยเหลือประชาชนขององค์กรปกครองส่วนท้องถิ่น ดังนี้

๑. ตามระเบียบกระทรวงมหาดไทย ว่าด้วยเงินอุดหนุนขององค์กรปกครองส่วนท้องถิ่น พ.ศ.๒๕๕๙ ข้อ ๔(๔) กำหนดว่า องค์กรปกครองส่วนท้องถิ่น เห็นสมควรให้เงินอุดหนุนแก่หน่วยงานที่ขอรับเงินอุดหนุน ให้นำโครงการที่ขอรับเงินอุดหนุนของหน่วยงานดังกล่าวบรรจุไว้ในแผนพัฒนาท้องถิ่น และตั้งงบประมาณไว้ในหมวดเงินอุดหนุนของงบประมาณรายจ่ายประจำปี หรืองบประมาณรายจ่ายเพิ่มเติม ห้ามจ่ายจากเงินสะสม ทูลสำรองเงินสะสม หรือเงินกู้ ดังนั้น หากองค์กรปกครองส่วนท้องถิ่นเห็นสมควรอุดหนุนงบประมาณแก่หน่วยงานที่ขอรับเงินอุดหนุนจะต้องนำโครงการที่ขอรับเงินอุดหนุนของหน่วยงานดังกล่าวมาบรรจุไว้ในแผนพัฒนาท้องถิ่น แล้วนำไปตั้งงบประมาณไว้ในหมวดเงินอุดหนุนของงบประมาณรายจ่ายประจำปี หรืองบประมาณรายจ่ายเพิ่มเติม

๒. ตามระเบียบกระทรวงมหาดไทย ว่าด้วยค่าใช้จ่ายเพื่อช่วยเหลือประชาชนตามอำนาจหน้าที่ขององค์กรปกครองส่วนท้องถิ่น พ.ศ. ๒๕๖๐ ได้กำหนดให้เมืองครปฏิบัติงานการช่วยเหลือประชาชน ๒ ระดับ คือ ศูนย์ช่วยเหลือประชาชนขององค์กรปกครองส่วนท้องถิ่นและสถานที่กลาง (ศูนย์ปฏิบัติการร่วมในการช่วยเหลือประชาชนขององค์กรปกครองส่วนท้องถิ่น) ซึ่งแต่ละระดับมีการปฏิบัติที่แตกต่างกัน ดังนี้

(๑) ศูนย์ช่วยเหลือประชาชนขององค์กรปกครองส่วนท้องถิ่น ที่จัดตั้งขึ้นตามหนังสือกระทรวงมหาดไทย ด่วนที่สุด ที่ มท ๐๘๑๐.๗/ว ๖๗๖๘ ลงวันที่ ๒๙ พฤศจิกายน ๒๕๖๐ มีอำนาจหน้าที่จัดให้มีการสำรวจและลงทะเบียนรับเรื่องขอความช่วยเหลือของประชาชน จัดให้มีช่องทางรับเรื่องขอความช่วยเหลือของประชาชนที่หลากหลาย จัดให้มีฝ่ายปฏิบัติการในพื้นที่ (หน่วยเคลื่อนที่เร็ว) ขององค์กรปกครองส่วนท้องถิ่น ที่สามารถให้การช่วยเหลือประชาชนได้ทันทีและรวดเร็ว รวบรวมข้อมูลของประชาชนที่ขอรับความช่วยเหลือเสนอต่อคณะกรรมการช่วยเหลือประชาชนขององค์กรปกครองส่วนท้องถิ่น ติดตามผลการดำเนินการช่วยเหลือประชาชนตามที่คณะกรรมการช่วยเหลือประชาชนขององค์กรปกครองส่วนท้องถิ่นมอบหมาย เป็นการดำเนินการตามอำนาจหน้าที่เฉพาะในพื้นที่และเป็นกรณี ที่องค์กรปกครองส่วนท้องถิ่นสามารถดำเนินการให้การช่วยเหลือได้ด้วยตนเองเท่านั้น ส่วนกรณีที่เกิดขีดความสามารถขององค์กรปกครองส่วนท้องถิ่นให้ส่งเรื่องไปยังสถานที่กลาง เพื่อประสานหน่วยงานอื่นให้การช่วยเหลือประชาชนขององค์กรปกครองส่วนท้องถิ่นต่อไป

(๒) ศูนย์ปฏิบัติการร่วมในการช่วยเหลือประชาชนขององค์กรปกครองส่วนท้องถิ่น (สถานที่กลาง) จัดตั้งขึ้นตามประกาศกรมส่งเสริมการปกครองท้องถิ่น เรื่อง หลักเกณฑ์วิธีการปฏิบัติงานศูนย์ปฏิบัติการร่วมในการช่วยเหลือประชาชนขององค์กรปกครองส่วนท้องถิ่น ลงวันที่ ๑๑ ตุลาคม ๒๕๖๐ เป็นการทำงานในลักษณะของหน่วยบูรณาการ ทำงานขององค์กรปกครองส่วนท้องถิ่นในภาพรวม โดยประกาศดังกล่าวกำหนดให้สถานที่กลางมีหน้าที่รวบรวมและแจ้งเวียนกฎหมาย ระเบียบ หนังสือสั่งการ และข้อมูลอื่น ที่เกี่ยวข้องกับการช่วยเหลือประชาชนทั้งด้านสาธารณสุข การส่งเสริมและพัฒนาคุณภาพชีวิต โรคติดต่อหรือโรคระบาดในท้องถิ่น เผยแพร่ข้อมูลข่าวสาร หลักเกณฑ์ และวิธีการในการช่วยเหลือประชาชน ให้คำปรึกษาหรือแนะนำหลักเกณฑ์และวิธีการในการขอรับความช่วยเหลือในด้านต่าง ๆ ให้กับประชาชนที่มาติดต่อ รวบรวมข้อมูลปัญหา ความต้องการของประชาชนและแจ้งองค์กรปกครองส่วนท้องถิ่น



เพื่อเป็นข้อมูลในการพิจารณาให้ความช่วยเหลือประชาชนตามอำนาจหน้าที่ หรือประสานหน่วยงานอื่นที่เกี่ยวข้อง ในการให้ความช่วยเหลือประชาชน และรวบรวมข้อมูลการช่วยเหลือประชาชนขององค์กรปกครองส่วนท้องถิ่นทุกเรื่อง เชื่อมต่อกับจังหวัดและส่วนกลาง เพื่อประโยชน์ ในการวางแผนการช่วยเหลือประชาชนในภาพรวม และเป็น การเพิ่มช่องทางในการอำนวยความสะดวกให้ประชาชนสามารถยื่นขอรับความช่วยเหลือได้อีกช่องทางหนึ่ง

(๓) เนื่องจากการจัดตั้งศูนย์ปฏิบัติการร่วมในการช่วยเหลือประชาชนขององค์กรปกครองส่วนท้องถิ่น เป็นการดำเนินการร่วมกันระหว่างองค์กรปกครองส่วนท้องถิ่น ซึ่งประกาศกรมส่งเสริมการปกครองท้องถิ่น เรื่อง หลักเกณฑ์วิธีการปฏิบัติงานศูนย์ปฏิบัติการร่วมในการช่วยเหลือประชาชนขององค์กรปกครองส่วนท้องถิ่น ลงวันที่ ๑๑ ตุลาคม ๒๕๖๐ ที่ออกโดยอาศัยอำนาจตามข้อ ๑๙ แห่งระเบียบกระทรวงมหาดไทยว่าด้วยค่าใช้จ่ายเพื่อช่วยเหลือ ประชาชนตามอำนาจหน้าที่ขององค์กรปกครองส่วนท้องถิ่น พ.ศ. ๒๕๖๐ ได้มอบหมายให้ท้องถิ่นจังหวัดดำเนินการ ให้มีการพิจารณาร่วมกันระหว่างองค์กรปกครองส่วนท้องถิ่นว่าสถานที่กลางจะจัดตั้งขึ้น ณ องค์กรปกครองส่วนท้องถิ่นใด หรือที่หน่วยงานใด ดังนั้น องค์กรปกครองส่วนท้องถิ่นที่ได้รับมอบหมายให้เป็นสถานที่กลางจึงสามารถจัดทำโครงการ เพื่อขอรับเงินอุดหนุนสำหรับการปฏิบัติงานของศูนย์ปฏิบัติการร่วมในการช่วยเหลือประชาชนขององค์กรปกครอง ส่วนท้องถิ่นได้ โดยถือปฏิบัติตามระเบียบกระทรวงมหาดไทย ว่าด้วยเงินอุดหนุนขององค์กรปกครองส่วนท้องถิ่น พ.ศ. ๒๕๕๙ และการดำเนินการของศูนย์ช่วยเหลือประชาชนขององค์กรปกครองส่วนท้องถิ่นกับศูนย์ปฏิบัติการร่วม ในการช่วยเหลือประชาชนขององค์กรปกครองส่วนท้องถิ่น (สถานที่กลาง) จึงไม่ซ้ำซ้อน แต่สนับสนุนซึ่งกันและกัน เพื่อให้เกิดประโยชน์สูงสุดแก่ประชาชน

ดังนั้น ตามข้อหาหรือการเบิกจ่ายเงินค่าใช้จ่ายในการบริหารศูนย์ปฏิบัติการร่วมในการช่วยเหลือประชาชน ขององค์กรปกครองส่วนท้องถิ่นของเทศบาลตำบลเป็นหน่วยเบิกจ่ายเงินได้หรือไม่ นั้น เทศบาลตำบลสามารถดำเนินการ เบิกค่าใช้จ่ายดังกล่าวได้ โดยถือปฏิบัติตามหนังสือชักซ้อมแนวทางการจัดตั้งศูนย์ปฏิบัติการร่วมในการช่วยเหลือ ประชาชนขององค์กรปกครองส่วนท้องถิ่น

💬 ประเด็นการหารือ : แนวทางปฏิบัติและการรายงานผลการดำเนินงานในการช่วยเหลือประชาชนของ องค์กรปกครองส่วนท้องถิ่น โดยองค์การบริหารส่วนจังหวัดขอหารือแนวทางปฏิบัติและการรายงานผลการดำเนินงาน ในการช่วยเหลือประชาชนว่าศูนย์ช่วยเหลือประชาชนขององค์การบริหารส่วนตำบล และเทศบาลมีการสำรวจและจัดเก็บ ข้อมูลประชาชนที่ต้องการความช่วยเหลือซึ่งครอบคลุมทั้งจังหวัดแล้ว ศูนย์ช่วยเหลือประชาชนขององค์การบริหาร ส่วนจังหวัด จะต้องดำเนินการเรื่องดังกล่าวด้วยหรือไม่ เพราะหากดำเนินการอาจทำให้ข้อมูลที่ได้มีความซ้ำซ้อนกับ ศูนย์ช่วยเหลือประชาชนขององค์การบริหารส่วนตำบล และเทศบาลจึงขอหารือว่ากรณีองค์การบริหารส่วนจังหวัด สำรวจข้อมูลประชาชนแล้วพบว่าบุคคลที่ต้องการความช่วยเหลือนั้นเป็นบุคคลที่องค์การบริหารส่วนตำบล และ เทศบาลได้สำรวจและจัดเก็บข้อมูลดังกล่าวแล้วองค์การบริหารส่วนจังหวัดไม่ต้องบันทึกข้อมูลในระบบข้อมูลกลาง ขององค์กรปกครองส่วนท้องถิ่น (INFO) ถูกต้องหรือไม่

💬 ตอบข้อหารือ : กรณีองค์การบริหารส่วนจังหวัดได้สำรวจข้อมูลประชาชนที่ขอรับความช่วยเหลือและ พบว่าบุคคลที่ขอรับความช่วยเหลือนั้นเป็นบุคคลที่องค์การบริหารส่วนตำบลและเทศบาลได้สำรวจและจัดเก็บข้อมูล ดังกล่าวแล้ว องค์การบริหารส่วนจังหวัดไม่ต้องบันทึกข้อมูลประชาชนที่ขอรับความช่วยเหลือลงในระบบข้อมูล ขององค์กรปกครองส่วนท้องถิ่น (INFO) แต่สามารถนำรายชื่อของประชาชนที่ได้รับความเดือดร้อนที่สำรวจโดยองค์การ บริหารส่วนตำบลและเทศบาลมาใช้ในการพิจารณาช่วยเหลือประชาชนตาม ข้อ ๑๒ แห่งระเบียบกระทรวงมหาดไทย ว่าด้วยค่าใช้จ่ายเพื่อช่วยเหลือประชาชนตามอำนาจหน้าที่ขององค์กรปกครองส่วนท้องถิ่น พ.ศ. ๒๕๖๐ ได้



บทที่ ๖ การรายงานผล การปฏิบัติงานของศูนย์ช่วยเหลือประชาชน ขององค์กรปกครองส่วนท้องถิ่น



กระทรวงมหาดไทยได้กำหนดแนวทางปฏิบัติในการช่วยเหลือประชาชนขององค์กรปกครองส่วนท้องถิ่น โดยให้องค์กรปกครองส่วนท้องถิ่นจัดตั้งศูนย์ช่วยเหลือประชาชนขององค์กรปกครองส่วนท้องถิ่นและมอบหมายให้บุคลากรขององค์กรปกครองส่วนท้องถิ่นปฏิบัติหน้าที่ในศูนย์ช่วยเหลือประชาชนขององค์กรปกครองส่วนท้องถิ่น พร้อมทั้ง กำหนดให้จังหวัดรวบรวมผลการช่วยเหลือประชาชนขององค์กรปกครองส่วนท้องถิ่น รายงานให้กระทรวงมหาดไทยทราบทุกวัน ที่ ๕ ของเดือน ทั้งนี้ กรมส่งเสริมการปกครองท้องถิ่น ได้กำหนดแนวทางปฏิบัติในการรายงานผลการช่วยเหลือประชาชนของศูนย์ช่วยเหลือประชาชนขององค์กรปกครองส่วนท้องถิ่น โดยกำหนดให้จังหวัดแจ้งท้องถิ่นจังหวัด ประสานงานให้องค์กรปกครองส่วนท้องถิ่นบันทึกและปรับปรุงข้อมูลในระบบข้อมูลกลางองค์กรปกครองส่วนท้องถิ่น (INFO ระบบใหม่) ตามขั้นตอนการบันทึกข้อมูลการช่วยเหลือประชาชนลงในระบบข้อมูลกลางขององค์กรปกครองส่วนท้องถิ่น INFO ดังนี้

๑ เข้าเว็บไซต์ <http://info.dla.go.th/>
หรือผ่าน QR Code ด้านล่าง



๒ ล็อกอินเข้าสู่ระบบ โดยกรอก user
และ password



๓ ดำเนินการบันทึกข้อมูลตามขั้นตอน ดังนี้ ข้อมูลการช่วยเหลือประชาชน

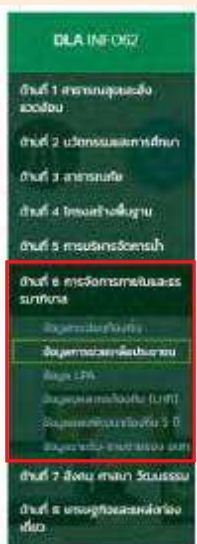

✓ การเข้าสู่เมนูด้านการจัดการภายในและธรรมาภิบาล > ข้อมูลการช่วยเหลือประชาชน

๑ คลิกเมนูด้านที่ ๖ การจัดการภายในและธรรมาภิบาล

๒ คลิกเลือกเมนูย่อยข้อมูลการช่วยเหลือประชาชน



✓ การเพิ่มข้อมูลการช่วยเหลือประชาชน

๑ ให้คลิกที่ปุ่ม เพิ่มข้อมูล

๒ ระบบจะแสดงหน้ากรอกข้อมูล



✓ ขั้นตอนการบันทึกข้อมูลการช่วยเหลือประชาชน

๑ ระบุเลขบัตรประจำตัวประชาชน *บังคับกรอก

๒ ระบุชื่อ - นามสกุล *บังคับกรอก

๓ ระบุเพศ

๔ ระบุเชื้อชาติ

๕ ระบุสัญชาติ

๖ ระบุศาสนา

๗ ระบุอาชีพ

๘ ระบุหมู่โลหิต

๙ ระบุวัน/เดือน/ปีเกิด

๑๐ ระบุสังกัดหน่วยงาน
ข้อมูลที่อยู่ตามบัตรประจำตัวประชาชน

๑๑ ระบุเลขที่บ้าน

๑๒ ระบุจังหวัด

๑๓ ระบุอำเภอ

๑๔ ระบุตำบล

๑๕ ระบุหมู่ที่

๑๖ ระบุรหัสไปรษณีย์

๑๗ ระบุเบอร์โทรศัพท์

๑๘ ระบุเพิ่มข้อมูลขอความช่วยเหลือ

๑๙ หลังจากกรอกข้อมูลจนครบและ
ถูกต้อง ให้กดปุ่มบันทึกข้อมูล

✔ การค้นหาข้อมูลการช่วยเหลือประชาชน

๑ เลือกรายการที่ต้องการค้นหาข้อมูล

๒ ใส่รายละเอียดแล้วคลิกปุ่มค้นหา



✔ การแก้ไขข้อมูลการช่วยเหลือประชาชน

๑ เลือกรายการข้อมูลการช่วยเหลือประชาชน ที่ต้องแก้ไข โดยกดปุ่มแก้ไข

๒ แก้ไขข้อมูลการช่วยเหลือประชาชน



๓ หลังจากแก้ไขข้อมูลเรียบร้อยแล้ว ให้กดปุ่มบันทึกข้อมูล

✔ การลบข้อมูลการช่วยเหลือนักเรียน

- ๑ เลือกรายการที่ต้องการลบข้อมูล
- ๒ คลิกปุ่มลบข้อมูล หากต้องการลบข้อมูลให้คลิกปุ่มตกลง หากไม่ต้องการลบข้อมูลให้คลิกปุ่มยกเลิก



นอกจากนี้ กรมส่งเสริมการปกครองท้องถิ่น กำหนดให้องค์กรปกครองส่วนท้องถิ่นรายงานข้อมูลการให้ความช่วยเหลือประชาชน (การดำรงชีวิต) จากสถานการณ์การแพร่ระบาดของเชื้อไวรัสโคโรนา (COVID - 19) เพื่อให้มีข้อมูลการช่วยเหลือประชาชนขององค์กรปกครองส่วนท้องถิ่นด้านการส่งเสริมและพัฒนาคุณภาพชีวิตในการดำรงชีพโดยบันทึกข้อมูลการใช้จ่ายงบประมาณเพื่อช่วยเหลือประชาชนในระบบรายงานทุกครั้งที่มีการเบิกจ่ายเงินเพื่อนำไปช่วยเหลือประชาชนจากสถานการณ์การแพร่ระบาดของเชื้อไวรัสโคโรนา (COVID - 19) ตามขั้นตอนการใช้ระบบงาน ดังนี้

คู่มือการบันทึก ระบบรายงานการให้ความช่วยเหลือประชาชน (การดำรงชีวิต) จากสถานการณ์การแพร่ระบาดของเชื้อไวรัสโคโรนา (COVID - 19)

ขั้นตอนการเข้าใช้งานระบบ

- ๑ เชื่อมต่อระบบอินเทอร์เน็ตกับเครื่องคอมพิวเตอร์
- ๒ เปิดใช้งานผ่าน web browser แล้วเข้าสู่เว็บไซต์ระบบรายงานการให้ความช่วยเหลือประชาชน (การดำรงชีวิต) จากสถานการณ์การแพร่ระบาดของเชื้อไวรัสโคโรนา (COVID - 19)



<http://covidhelp.moi.go.th>

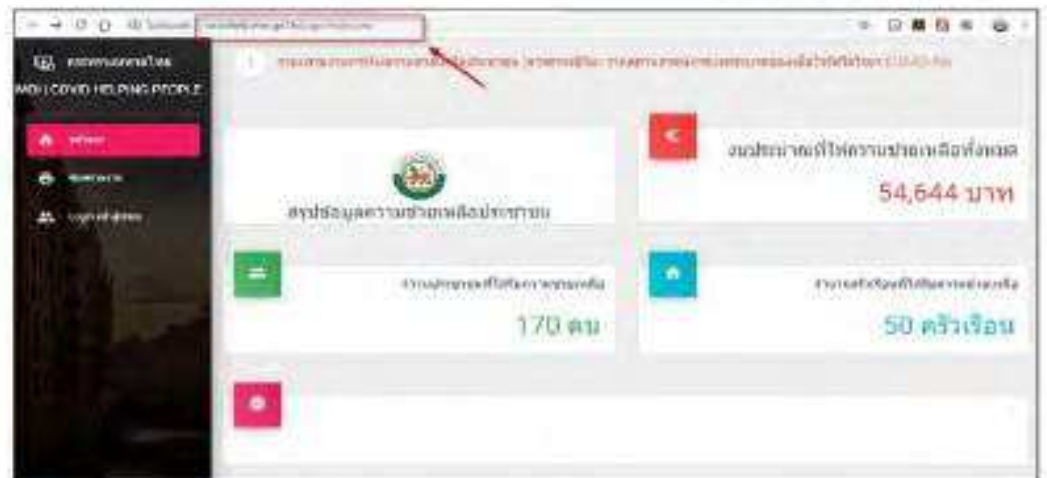

๓ คลิกที่เมนู “Login-เข้าสู่ระบบ”

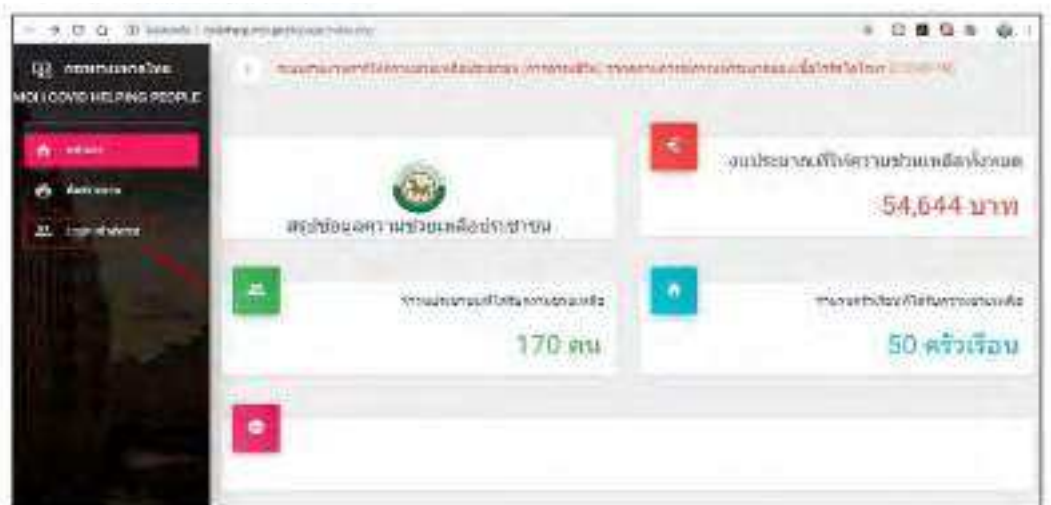

การ Login



- ๑ ใส่ "User Name" โดยใส่รหัส อปท. (๘ หลัก) และ "Password" สามารถขอรหัสผ่านได้ที่ สจจ. (หากมีปัญหาไม่สามารถเข้าใช้งานระบบได้ กรุณาติดต่อศูนย์เทคโนโลยีสารสนเทศท้องถิ่น ๐ ๒๒๔๑ ๙๐๐๐ ต่อ ๑๑๐๗, ๑๑๐๙)
- ๒ คลิกปุ่ม "เข้าสู่ระบบ" 
- ๓ ระบบจะแสดงรายงานการให้ความช่วยเหลือประชาชน (การดำรงชีวิต) จากสถานการณ์การแพร่ระบาดของเชื้อไวรัสโคโรนา (COVID - 19)



การบันทึกข้อมูล



ใส่รายละเอียดข้อมูล ดังนี้

- ๑ หน่วยงาน (ขึ้นอัตโนมัติ)
- ๒ วันที่ให้ความช่วยเหลือ (คลิกเลือกวันที่)
- ๓ ประเภทการให้ความช่วยเหลือ
- ๔ งบประมาณที่ใช้ (งบประมาณรายจ่ายประจำปี/เงินสะสม/เงินทุนสำรองเงินสะสม)
- ๕ จำนวนคน
- ๖ จำนวนครัวเรือน
- ๗ คลิกปุ่ม บันทึกข้อมูล



การแก้ไขข้อมูล

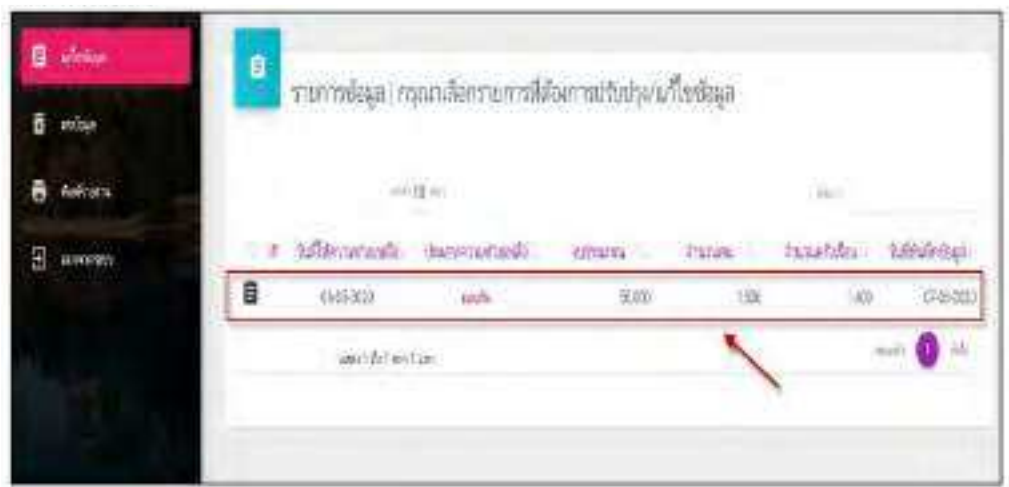

ใส่รายละเอียดข้อมูล ดังนี้

- ๑ แก้ไขวันที่ให้ความช่วยเหลือ (คลิกเลือกวันที่)
- ๒ แก้ไขประเภทการให้ความช่วยเหลือ
- ๓ แก้ไขงบประมาณที่ใช้ (งบประมาณรายจ่ายประจำปี/เงินสะสม/เงินทุนสำรองเงินสะสม)
- ๔ แก้ไขจำนวนคน
- ๕ แก้ไขจำนวนครัวเรือน
- ๖ คลิกบันทึกแก้ไขข้อมูล

การลบข้อมูล

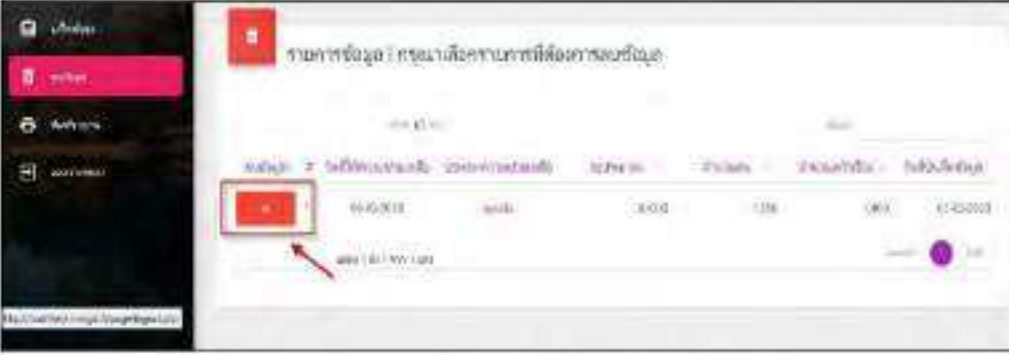

- ๑ คลิกปุ่ม “ยืนยันลบข้อมูล” หากต้องการลบข้อมูล หากไม่ต้องการลบข้อมูล ให้คลิกปุ่ม “Cancel”

ขั้นตอนการพิมพ์
รายงาน



รายละเอียดข้อมูล ดังนี้

๑ พิมพ์รายงาน



การออกจากระบบ

๒ ออกรายงานในรูปแบบ Excel File (.xlsx)

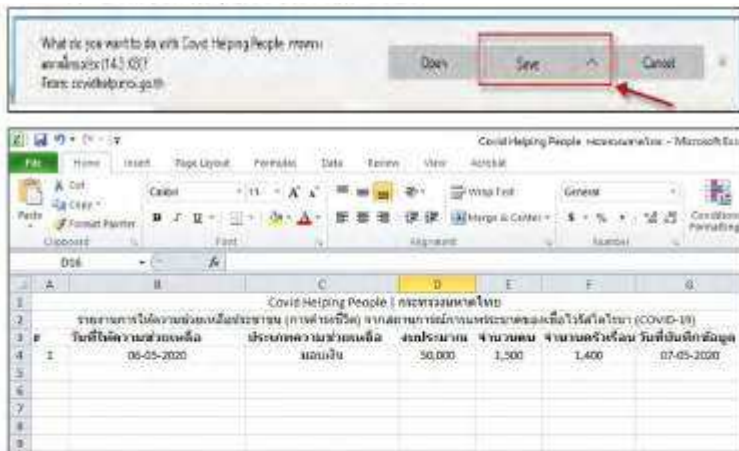



“

ภาคผนวก

”



ระเบียบกระทรวงมหาดไทย

ว่าด้วยเงินอุดหนุนขององค์กรปกครองส่วนท้องถิ่น

พ.ศ. ๒๕๕๙

โดยที่เป็นการสมควรกำหนดระเบียบกระทรวงมหาดไทยว่าด้วยเงินอุดหนุนขององค์กรปกครองส่วนท้องถิ่น

อาศัยอำนาจตามความในมาตรา ๖ และมาตรา ๗๖ แห่งพระราชบัญญัติองค์การบริหารส่วนจังหวัด พ.ศ. ๒๕๔๐ มาตรา ๖๙ และมาตรา ๗๗ แห่งพระราชบัญญัติเทศบาล พ.ศ. ๒๔๙๖ มาตรา ๕ และมาตรา ๘๘ แห่งพระราชบัญญัติสภาตำบลและองค์การบริหารส่วนตำบล พ.ศ. ๒๕๓๗ รัฐมนตรีว่าการกระทรวงมหาดไทยจึงออกระเบียบไว้ ดังนี้

ข้อ ๑ ระเบียบนี้เรียกว่า “ระเบียบกระทรวงมหาดไทยว่าด้วยเงินอุดหนุนขององค์กรปกครองส่วนท้องถิ่น พ.ศ. ๒๕๕๙”

ข้อ ๒ ระเบียบนี้ให้ใช้บังคับตั้งแต่วันถัดจากวันประกาศในราชกิจจานุเบกษาเป็นต้นไป

ข้อ ๓ ในระเบียบนี้

“เงินอุดหนุน” หมายความว่า เงินที่องค์กรปกครองส่วนท้องถิ่นตั้งงบประมาณอุดหนุน ให้แก่หน่วยงานที่ขอรับเงินอุดหนุนเพื่อให้ดำเนินการตามภารกิจที่อยู่ในอำนาจหน้าที่ขององค์กรปกครองส่วนท้องถิ่นตามกฎหมาย

“องค์กรปกครองส่วนท้องถิ่น” หมายความว่า องค์การบริหารส่วนจังหวัด เทศบาล และองค์การบริหารส่วนตำบล

“หน่วยงานที่ขอรับเงินอุดหนุน” หมายความว่า

(๑) องค์กรปกครองส่วนท้องถิ่น และองค์กรปกครองส่วนท้องถิ่นอื่นที่มีกฎหมายจัดตั้ง

(๒) ส่วนราชการ ได้แก่ ส่วนราชการตามกฎหมายว่าด้วยระเบียบบริหารราชการแผ่นดิน

(๓) รัฐวิสาหกิจ ได้แก่ การไฟฟ้า และการประปา

(๔) องค์กรประชาชน ได้แก่ องค์กรซึ่งเป็นการรวมของประชาชนที่จัดตั้งโดยถูกต้องตามกฎหมายระเบียบหรือข้อบังคับของหน่วยงานของรัฐ หรือหนังสือสั่งการของกระทรวงมหาดไทย และมีการดำเนินการอย่างต่อเนื่องมาแล้วไม่น้อยกว่าหนึ่งปี

(๕) องค์กรการกุศล ได้แก่ องค์กรทางศาสนา หรือองค์กรซึ่งมีวัตถุประสงค์หลักเพื่อดำเนินงานการกุศลหรือบำเพ็ญสาธารณประโยชน์มิใช่การมุ่งแสวงหากำไรที่จัดตั้งโดยถูกต้องตามกฎหมาย หรือระเบียบ หรือข้อบังคับของหน่วยงานของรัฐ

ข้อ ๔ องค์กรปกครองส่วนท้องถิ่นอาจตั้งงบประมาณให้เงินอุดหนุนหน่วยงานที่ขอรับเงินอุดหนุนได้ภายใต้หลักเกณฑ์ ดังนี้

(๑) โครงการที่จะให้เงินอุดหนุนต้องเป็นภารกิจที่อยู่ในอำนาจหน้าที่ขององค์กรปกครองส่วนท้องถิ่นผู้ให้เงินอุดหนุนตามกฎหมาย และต้องไม่มีลักษณะเป็นเงินทุนหมุนเวียน



(๒) ประชาชนในเขตองค์กรปกครองส่วนท้องถิ่นผู้ให้เงินอุดหนุนต้องได้รับประโยชน์จากโครงการที่จะให้เงินอุดหนุน

(๓) องค์กรปกครองส่วนท้องถิ่นต้องให้ความสำคัญกับโครงการอันเป็นภารกิจหลักตามแผนพัฒนาท้องถิ่นที่จะต้องดำเนินการเอง และสถานะทางการคลังก่อนที่จะพิจารณาให้เงินอุดหนุน

(๔) องค์กรปกครองส่วนท้องถิ่นใดเห็นสมควรให้เงินอุดหนุนแก่หน่วยงานที่ขอรับเงินอุดหนุนให้นำโครงการขอรับเงินอุดหนุนของหน่วยงานดังกล่าวบรรจุไว้ในแผนพัฒนาท้องถิ่น และตั้งงบประมาณไว้ในหมวดเงินอุดหนุนของงบประมาณรายจ่ายประจำปีหรืองบประมาณรายจ่ายเพิ่มเติม ห้ามจ่ายจากเงินสะสมทุนสำรองเงินสะสม หรือเงินกู้

ข้อ ๕ องค์กรปกครองส่วนท้องถิ่นอาจตั้งงบประมาณให้เงินอุดหนุนหน่วยงานที่ขอรับเงินอุดหนุนได้ไม่เกินอัตราส่วนของรายได้จริงในปีงบประมาณที่ผ่านมาโดยไม่รวมเงินอุดหนุนที่รัฐจัดสรรให้ดังนี้

- | | |
|------------------------------|------------------|
| (๑) องค์การบริหารส่วนจังหวัด | ไม่เกินร้อยละสิบ |
| (๒) เทศบาลนคร | ไม่เกินร้อยละสอง |
| (๓) เทศบาลเมืองและเทศบาลตำบล | ไม่เกินร้อยละสาม |
| (๔) องค์การบริหารส่วนตำบล | ไม่เกินร้อยละห้า |

กรณีองค์กรปกครองส่วนท้องถิ่นใดจะตั้งงบประมาณให้เงินอุดหนุนเกินอัตราตามวรรคหนึ่งให้ขออนุมัติจากผู้ว่าราชการจังหวัดเป็นรายการณ์ก่อนการตั้งงบประมาณ โดยส่วนที่เกินจะต้องไม่เกินหนึ่งเท่าของอัตราส่วนตามวรรคหนึ่ง และให้ระบุเหตุผลความจำเป็นและประโยชน์ที่ประชาชนจะได้รับเพื่อประกอบการพิจารณา

ข้อ ๖ กรณีที่เป็นภารกิจเฉพาะของรัฐวิสาหกิจซึ่งองค์กรปกครองส่วนท้องถิ่นไม่สามารถดำเนินการตามอำนาจหน้าที่ได้ องค์กรปกครองส่วนท้องถิ่นอาจร้องขอให้รัฐวิสาหกิจดำเนินการตามโครงการที่อยู่ในภารกิจดังกล่าวแทนองค์กรปกครองส่วนท้องถิ่น โดยแจ้งให้รัฐวิสาหกิจจัดทำประมาณการค่าใช้จ่ายส่งให้องค์กรปกครองส่วนท้องถิ่น และให้องค์กรปกครองส่วนท้องถิ่นดำเนินการตามข้อ ๔ โดยถือว่าประมาณการค่าใช้จ่ายดังกล่าวเป็นการเสนอโครงการขอรับเงินอุดหนุนตามข้อ ๘ (๑) ทั้งนี้ ไม่นำเงินอุดหนุนดังกล่าวมานับรวมคำนวณอยู่ในอัตราส่วนตามข้อ ๕

ข้อ ๗ กรณีองค์กรปกครองส่วนท้องถิ่นตั้งงบประมาณให้เงินอุดหนุนหน่วยงานที่ขอรับเงินอุดหนุนโดยใช้เงินอุดหนุนที่ได้รับในลักษณะที่กำหนดให้องค์กรปกครองส่วนท้องถิ่นดำเนินการไว้เป็นการเฉพาะตามกฎหมายว่าด้วยการกำหนดแผนและขั้นตอนการกระจายอำนาจให้แก่องค์กรปกครองส่วนท้องถิ่น ให้องค์กรปกครองส่วนท้องถิ่นดำเนินการตามนั้น โดยให้แจ้งหน่วยงานที่ขอรับเงินอุดหนุนเสนอโครงการเพื่อขอรับเงินอุดหนุนดังกล่าวโดยไม่ต้องมีเงินงบประมาณในส่วนของตนเองร่วมสมทบเพื่อใช้จ่ายในการดำเนินการโครงการที่ขอรับเงินอุดหนุน ทั้งนี้ ไม่นำเงินอุดหนุนดังกล่าวมานับรวมคำนวณอยู่ในอัตราส่วนตามข้อ ๕

ข้อ ๘ หน่วยงานที่ขอรับเงินอุดหนุนจากองค์กรปกครองส่วนท้องถิ่นจะต้องดำเนินการภายใต้หลักเกณฑ์ ดังนี้

(๑) เสนอโครงการขอรับเงินอุดหนุนซึ่งต้องเป็นภารกิจที่อยู่ในอำนาจหน้าที่ของหน่วยงานที่ขอรับเงินอุดหนุนตามกฎหมาย ระเบียบ ประกาศ หรือข้อบังคับ โดยแสดงผลความจำเป็นและรายละเอียดของกิจกรรมในโครงการดังกล่าว

(๒) หน่วยงานที่ขอรับเงินอุดหนุนซึ่งเป็นองค์กรปกครองส่วนท้องถิ่นและส่วนราชการ ยกเว้นกรณีตามข้อ ๗ ต้องมีงบประมาณในส่วนของตนเองร่วมสมทบเพื่อใช้จ่ายในการดำเนินการโครงการขอรับเงินอุดหนุน

ข้อ ๙ เมื่องบประมาณรายจ่ายประจำปีหรืองบประมาณรายจ่ายเพิ่มเติม มีผลใช้บังคับแล้วให้องค์กรปกครองส่วนท้องถิ่นแจ้งหน่วยงานที่ขอรับเงินอุดหนุนทราบ โดยให้แจ้งห้ามดำเนินการหรือก่อนนี้ผูกพันก่อนที่จะได้รับเงินอุดหนุนไปพร้อมกัน

ก่อนที่องค์กรปกครองส่วนท้องถิ่นจะเบิกจ่ายเงินอุดหนุนให้แก่หน่วยงานที่ขอรับเงินอุดหนุนให้องค์กรปกครองส่วนท้องถิ่นจัดทำบันทึกข้อตกลงกับหัวหน้าหน่วยงานที่ขอรับเงินอุดหนุน สำหรับองค์กรประชาชนและองค์กรการกุศลให้จัดทำบันทึกข้อตกลงกับผู้แทนของหน่วยงานที่ขอรับเงินอุดหนุนดังกล่าว ไม่น้อยกว่าสามคน ทั้งนี้ ตามแบบที่ปลัดกระทรวงมหาดไทยกำหนด

ข้อ ๑๐ ให้องค์กรปกครองส่วนท้องถิ่นตรวจสอบสถานะการเงินและการคลังของตน หากมีรายได้เพียงพอ จึงจะพิจารณาให้เงินอุดหนุนแก่หน่วยงานที่ขอรับเงินอุดหนุนได้ โดยให้เบิกจ่ายจากงบประมาณรายจ่ายประจำปีหรืองบประมาณรายจ่ายเพิ่มเติมที่ตั้งไว้ในหมวดเงินอุดหนุน

ข้อ ๑๑ การเบิกจ่ายเงินขององค์กรปกครองส่วนท้องถิ่นที่ให้เงินอุดหนุนให้เป็นไปตามระเบียบกระทรวงมหาดไทยว่าด้วยการรับเงิน การเบิกจ่ายเงิน การฝากเงิน การเก็บรักษาเงิน และการตรวจเงินขององค์กรปกครองส่วนท้องถิ่น พ.ศ. ๒๕๔๗ และที่แก้ไขเพิ่มเติม

ข้อ ๑๒ ให้องค์กรปกครองส่วนท้องถิ่นผู้ให้เงินอุดหนุนติดตามและประเมินผลการดำเนินการโครงการของหน่วยงานที่ขอรับเงินอุดหนุนให้เป็นไปตามหลักเกณฑ์และวิธีปฏิบัติที่กำหนดไว้ในระเบียบนี้

ข้อ ๑๓ องค์กรปกครองส่วนท้องถิ่นใดตั้งงบประมาณให้เงินอุดหนุนไว้ในงบประมาณรายจ่ายประจำปีหรืองบประมาณรายจ่ายเพิ่มเติม และได้เบิกจ่ายเงินไปแล้วก่อนวันที่ระเบียบนี้มีผลใช้บังคับ โดยปฏิบัติตามหนังสือกระทรวงมหาดไทย ด่วนมาก ที่ มท ๐๘๐๘.๒/ว ๗๔ ลงวันที่ ๘ มกราคม ๒๕๕๓ เรื่อง การตั้งงบประมาณรายจ่ายและการใช้งบประมาณ หมวดเงินอุดหนุนขององค์กรปกครองส่วนท้องถิ่น หนังสือกระทรวงมหาดไทย ที่ มท ๐๘๐๘.๒/ว ๒๙๑๖ ลงวันที่ ๒๗ กันยายน ๒๕๕๓ เรื่อง แนวทางการตั้งงบประมาณรายจ่ายหมวดเงินอุดหนุนเพิ่มเติม และหนังสือกระทรวงมหาดไทย ที่ มท ๐๘๐๘.๒/ว ๒๖๙๗ ลงวันที่ ๑๕ มิถุนายน ๒๕๕๕ เรื่อง การเบิกจ่ายเงินงบประมาณหมวดเงินอุดหนุนเพื่อสนับสนุนกีฬา ให้ถือว่าเป็นการให้เงินอุดหนุนขององค์กรปกครองส่วนท้องถิ่นตามระเบียบนี้



สำหรับกรณีที่ยังมิได้มีการเบิกจ่ายเงิน ให้ปฏิบัติตามหนังสือสั่งการของกระทรวงมหาดไทยดังกล่าวต่อไปจนกว่าจะแล้วเสร็จ

ข้อ ๑๔ ให้ปลัดกระทรวงมหาดไทยรักษาการตามระเบียบนี้ และมีอำนาจตีความวินิจฉัยปัญหา กำหนดหลักเกณฑ์และวิธีปฏิบัติเพื่อดำเนินการให้เป็นไปตามระเบียบนี้

ประกาศ ณ วันที่ ๒๔ พฤษภาคม พ.ศ. ๒๕๕๙

พลเอก อุนพงษ์ เผ่าจินดา

รัฐมนตรีว่าการกระทรวงมหาดไทย



ระเบียบกระทรวงมหาดไทย

ว่าด้วยเงินอุดหนุนขององค์กรปกครองส่วนท้องถิ่น (ฉบับที่ ๒)

พ.ศ. ๒๕๖๓

โดยที่เป็นการสมควรแก้ไขเพิ่มเติมหลักเกณฑ์เกี่ยวกับเงินอุดหนุนขององค์กรปกครองส่วนท้องถิ่น เพื่อให้การใช้จ่ายเงินอุดหนุนขององค์กรปกครองส่วนท้องถิ่นเป็นไปอย่างมีประสิทธิภาพ ประสิทธิผล และเกิดประโยชน์ต่อส่วนรวม

อาศัยอำนาจตามความในมาตรา ๖ และมาตรา ๗๖ แห่งพระราชบัญญัติองค์การบริหารส่วนจังหวัด พ.ศ. ๒๕๔๐ มาตรา ๖๙ และมาตรา ๗๗ แห่งพระราชบัญญัติเทศบาล พ.ศ. ๒๔๙๖ มาตรา ๕ และมาตรา ๘๘ แห่งพระราชบัญญัติสภาตำบลและองค์การบริหารส่วนตำบล พ.ศ. ๒๕๓๗ รัฐมนตรีว่าการกระทรวงมหาดไทยจึงออกระเบียบไว้ ดังต่อไปนี้

ข้อ ๑ ระเบียบนี้เรียกว่า “ระเบียบกระทรวงมหาดไทยว่าด้วยเงินอุดหนุนขององค์กรปกครองส่วนท้องถิ่น (ฉบับที่ ๒) พ.ศ. ๒๕๖๓”

ข้อ ๒ ระเบียบนี้ให้ใช้บังคับตั้งแต่วันถัดจากวันประกาศในราชกิจจานุเบกษาเป็นต้นไป

ข้อ ๓ บรรดาระเบียบ ข้อบังคับ ประกาศ คำสั่ง หรือหนังสือสั่งการอื่นใดในส่วนที่กำหนดไว้ในระเบียบนี้ หรือซึ่งขัดหรือแย้งกับระเบียบนี้ ให้ใช้ระเบียบนี้แทน

ข้อ ๔ ให้ยกเลิกคำนิยาม “หน่วยงานที่ขอรับเงินอุดหนุน” ของระเบียบกระทรวงมหาดไทยว่าด้วยเงินอุดหนุนขององค์กรปกครองส่วนท้องถิ่น พ.ศ. ๒๕๕๙ และให้ใช้ความต่อไปนี้แทน

“หน่วยงานที่ขอรับเงินอุดหนุน” หมายความว่า

- (๑) องค์กรปกครองส่วนท้องถิ่น และองค์กรปกครองส่วนท้องถิ่นอื่นที่มีกฎหมายจัดตั้ง
- (๒) ส่วนราชการ ได้แก่ ส่วนราชการตามกฎหมายว่าด้วยระเบียบบริหารราชการแผ่นดิน
- (๓) รัฐวิสาหกิจ ได้แก่ การไฟฟ้า การประปา และองค์การจัดการน้ำเสีย
- (๔) องค์กรประชาชน ได้แก่ องค์กรซึ่งเป็นการรวมของประชาชนที่จัดตั้งโดยถูกต้องตามกฎหมายระเบียบหรือข้อบังคับของหน่วยงานของรัฐ หรือหนังสือสั่งการของกระทรวงมหาดไทย โดยมีวัตถุประสงค์เพื่อประโยชน์สาธารณะ และมีการดำเนินการอย่างต่อเนื่องมาแล้วไม่น้อยกว่าหนึ่งปี
- (๕) องค์กรทางศาสนาซึ่งจัดตั้งถูกต้องตามกฎหมาย ระเบียบ หรือข้อบังคับของหน่วยงานของรัฐ เช่น วัด มัสยิด
- (๖) องค์กรการกุศล ได้แก่ องค์กรซึ่งมีวัตถุประสงค์หลักเพื่อดำเนินงานการกุศลหรือบำเพ็ญสาธารณประโยชน์ มิใช่การมุ่งแสวงหากำไรที่จัดตั้งตามกฎหมาย ระเบียบ หรือข้อบังคับของหน่วยงานของรัฐ เช่น มูลนิธิ เหล่ากาชาดจังหวัด”

ข้อ ๕ ให้ยกเลิกความใน (๑) ของข้อ ๔ ของระเบียบกระทรวงมหาดไทยว่าด้วยเงินอุดหนุนขององค์กรปกครองส่วนท้องถิ่น พ.ศ. ๒๕๕๙ และให้ใช้ความต่อไปนี้แทน



“(๑) โครงการที่จะให้เงินอุดหนุนต้องเป็นภารกิจที่อยู่ในอำนาจหน้าที่ขององค์กรปกครองส่วนท้องถิ่นผู้ให้เงินอุดหนุนตามกฎหมาย ห้ามมิให้อุดหนุนโครงการที่มีลักษณะเป็นเงินทุนหมุนเวียน และโครงการที่มีลักษณะเป็นการจัดเลี้ยงอาหาร หรือการจัดกิจกรรมนันทนาการ

ห้ามมิให้อุดหนุนหน่วยงานอื่นในการจัดหาครุภัณฑ์ยานพาหนะและขนส่ง เว้นแต่จะอุดหนุนให้แก่องค์กรปกครองส่วนท้องถิ่น”

ข้อ ๖ ให้ยกเลิกความในข้อ ๗ ของระเบียบกระทรวงมหาดไทยว่าด้วยเงินอุดหนุนขององค์กรปกครองส่วนท้องถิ่น พ.ศ. ๒๕๕๙ และให้ใช้ความต่อไปนี้แทน

“ข้อ ๗ กรณีองค์กรปกครองส่วนท้องถิ่นตั้งงบประมาณให้เงินอุดหนุนหน่วยงานที่ขอรับเงินอุดหนุนโดยใช้เงินอุดหนุนที่ได้รับในลักษณะที่กำหนดให้องค์กรปกครองส่วนท้องถิ่นดำเนินการไว้เป็นการเฉพาะตามกฎหมายว่าด้วยการกำหนดแผนและขั้นตอนการกระจายอำนาจให้แก่องค์กรปกครองส่วนท้องถิ่น ให้องค์กรปกครองส่วนท้องถิ่นดำเนินการตามนั้น

ให้หน่วยงานที่ขอรับเงินอุดหนุนจัดทำประมาณการค่าใช้จ่ายโครงการและให้องค์กรปกครองส่วนท้องถิ่นดำเนินการตามข้อ ๔ โดยถือว่าประมาณการค่าใช้จ่ายดังกล่าวเป็นการเสนอโครงการขอรับเงินอุดหนุนตามข้อ ๘ (๑) โดยไม่ต้องมีเงินงบประมาณในส่วนของตนเองร่วมสมทบเพื่อใช้จ่ายในการดำเนินการโครงการที่ขอรับเงินอุดหนุน ทั้งนี้ ไม่นำเงินอุดหนุนดังกล่าวมานับรวมคำนวณอยู่ในอัตราส่วนตามข้อ ๕”

ข้อ ๗ ให้ยกเลิกความในข้อ ๘ ของระเบียบกระทรวงมหาดไทยว่าด้วยเงินอุดหนุนขององค์กรปกครองส่วนท้องถิ่น พ.ศ. ๒๕๕๙ และให้ใช้ความต่อไปนี้แทน

“ข้อ ๘ หน่วยงานที่ขอรับเงินอุดหนุนจากองค์กรปกครองส่วนท้องถิ่นจะต้องดำเนินการภายใต้หลักเกณฑ์ ดังนี้

(๑) เสนอโครงการขอรับเงินอุดหนุนซึ่งต้องเป็นภารกิจที่อยู่ในอำนาจหน้าที่ของหน่วยงานที่ขอรับเงินอุดหนุนตามกฎหมาย ระเบียบ ประกาศ หรือข้อบังคับ โดยแสดงเหตุผลความจำเป็นและรายละเอียดของกิจกรรมในโครงการดังกล่าว

(๒) หน่วยงานที่ขอรับเงินอุดหนุนซึ่งเป็นองค์กรปกครองส่วนท้องถิ่นหรือส่วนราชการ ยกเว้นกรณีตามข้อ ๗ ต้องมีงบประมาณในส่วนของตนเองร่วมสมทบเพื่อใช้จ่ายในการดำเนินการโครงการขอรับเงินอุดหนุน ในกรณีเป็นโครงการก่อสร้าง ปรับปรุงหรือซ่อมแซมสิ่งก่อสร้างตามจำแนกงบประมาณ ต้องมีงบประมาณสมทบไม่น้อยกว่าร้อยละยี่สิบห้าของค่าใช้จ่ายโครงการ เว้นแต่กรณีเป็นนโยบายรัฐบาลหรือกระทรวงมหาดไทย ส่วนกรณีอื่น ๆ ให้องค์กรปกครองส่วนท้องถิ่นพิจารณาตามสถานะทางการคลัง

(๓) หน่วยงานที่ขอรับเงินอุดหนุนต้องดำเนินการตามโครงการเอง โดยไม่สามารถมอบหมายให้หน่วยงานอื่นดำเนินการแทนได้”



ข้อ ๘ ให้ยกเลิกความในข้อ ๙ ของระเบียบกระทรวงมหาดไทยว่าด้วยเงินอุดหนุนขององค์กรปกครองส่วนท้องถิ่น พ.ศ. ๒๕๕๙ และให้ใช้ความต่อไปนี้แทน

“ข้อ ๙ เมื่องบประมาณรายจ่ายประจำปีหรืองบประมาณรายจ่ายเพิ่มเติมมีผลใช้บังคับแล้วให้องค์กรปกครองส่วนท้องถิ่นแจ้งหน่วยงานที่ขอรับเงินอุดหนุนทราบ และห้ามหน่วยงานที่รับเงินอุดหนุนดำเนินการหรือก่อนนี้ผูกพันก่อนที่จะได้รับเงินอุดหนุนไปพร้อมกัน เว้นแต่กรณีมีความจำเป็นเร่งด่วนหรือการอุดหนุนงบประมาณตามข้อ ๗

ก่อนที่องค์กรปกครองส่วนท้องถิ่นจะเบิกจ่ายเงินอุดหนุนให้แก่หน่วยงานที่ขอรับเงินอุดหนุนให้องค์กรปกครองส่วนท้องถิ่นจัดทำบันทึกข้อตกลงกับหัวหน้าหน่วยงานที่ขอรับเงินอุดหนุน เว้นแต่กรณีการขอรับเงินอุดหนุนตามข้อ ๖ และข้อ ๗ สำหรับองค์กรประชาชน องค์กรทางศาสนา และองค์กรการกุศลให้จัดทำบันทึกข้อตกลงกับผู้แทนของหน่วยงานที่ขอรับเงินอุดหนุนดังกล่าวไม่น้อยกว่าสามคน ทั้งนี้ ตามแบบที่ปลัดกระทรวงมหาดไทยกำหนด”

ประกาศ ณ วันที่ ๙ มิถุนายน พ.ศ. ๒๕๖๓

พลเอก อนุพงษ์ เผ่าจินดา

รัฐมนตรีว่าการกระทรวงมหาดไทย



ระเบียบกระทรวงมหาดไทย

ว่าด้วยค่าใช้จ่ายเพื่อช่วยเหลือประชาชนตามอำนาจหน้าที่ขององค์กรปกครองส่วนท้องถิ่น

พ.ศ. ๒๕๖๐

โดยที่เป็นการสมควรกำหนดระเบียบกระทรวงมหาดไทยว่าด้วยค่าใช้จ่ายเพื่อช่วยเหลือประชาชนตามอำนาจหน้าที่ขององค์กรปกครองส่วนท้องถิ่น พ.ศ. ๒๕๖๐

อาศัยอำนาจตามความในมาตรา ๖ และมาตรา ๗๔ (๙) แห่งพระราชบัญญัติองค์การบริหารส่วนจังหวัด พ.ศ. ๒๕๔๐ มาตรา ๖๗ (๙) แห่งพระราชบัญญัติเทศบาล พ.ศ. ๒๔๙๖ ซึ่งแก้ไขเพิ่มเติมโดยพระราชบัญญัติเทศบาล (ฉบับที่ ๔) พ.ศ. ๒๕๐๕ มาตรา ๗๗ แห่งพระราชบัญญัติเทศบาล พ.ศ. ๒๔๙๖ มาตรา ๕ และมาตรา ๘๕ (๑๐) แห่งพระราชบัญญัติสภาตำบลและองค์การบริหารส่วนตำบล พ.ศ. ๒๕๓๗ รัฐมนตรีว่าการกระทรวงมหาดไทย จึงออกระเบียบไว้ดังนี้

ข้อ ๑ ระเบียบนี้เรียกว่า “ระเบียบกระทรวงมหาดไทยว่าด้วยค่าใช้จ่ายเพื่อช่วยเหลือประชาชนตามอำนาจหน้าที่ขององค์กรปกครองส่วนท้องถิ่น พ.ศ. ๒๕๖๐”

ข้อ ๒ ระเบียบนี้ให้ใช้บังคับตั้งแต่วันถัดจากวันประกาศในราชกิจจานุเบกษาเป็นต้นไป

ข้อ ๓ ในระเบียบนี้

“การช่วยเหลือประชาชน” หมายความว่า การให้ความช่วยเหลือประชาชนที่ได้รับความเดือดร้อน หรือไม่สามารถช่วยเหลือตนเองได้ในการดำรงชีพ โดยอาจให้เป็นสิ่งของหรือจ่ายเป็นเงิน หรือการจัดบริการสาธารณะเพื่อให้การช่วยเหลือประชาชนในระดับเขตพื้นที่หรือท้องถิ่น ตามอำนาจหน้าที่ขององค์กรปกครองส่วนท้องถิ่น

“องค์กรปกครองส่วนท้องถิ่น” หมายความว่า องค์การบริหารส่วนจังหวัด เทศบาล และองค์การบริหารส่วนตำบล

“ผู้บริหารท้องถิ่น” หมายความว่า นายองค์การบริหารส่วนจังหวัด นายกเทศมนตรี และนายองค์การบริหารส่วนตำบล

“คณะกรรมการ” หมายความว่า คณะกรรมการช่วยเหลือประชาชนขององค์กรปกครองส่วนท้องถิ่น

“บุคลากร” หมายความว่า บุคลากรขององค์กรปกครองส่วนท้องถิ่น หรือประชาชนที่องค์กรปกครองส่วนท้องถิ่นมอบหมายให้ปฏิบัติงาน

“สาธารณภัย” หมายความว่า สาธารณภัยตามกฎหมายว่าด้วยการป้องกันและบรรเทาสาธารณภัย



“การส่งเสริมและพัฒนาคุณภาพชีวิต” หมายความว่า การส่งเสริมและพัฒนาคุณภาพชีวิต ตามกฎหมายว่าด้วยการฟื้นฟูสมรรถภาพคนพิการ และให้หมายรวมถึงการช่วยเหลือเด็ก เยาวชน ผู้สูงอายุ ผู้ยากไร้ ผู้ด้อยโอกาส ผู้ไร้ที่พึ่ง ด้วย

“โรคติดต่อ” หมายความว่า โรคติดต่อตามกฎหมายว่าด้วยโรคติดต่อ

“โรคติดต่ออันตราย” หมายความว่า โรคติดต่ออันตรายตามกฎหมายว่าด้วยโรคติดต่อ

“โรคติดต่อที่ต้องเฝ้าระวัง” หมายความว่า โรคติดต่อที่ต้องเฝ้าระวังตามกฎหมายว่าด้วยโรคติดต่อ

“โรคระบาด” หมายความว่า โรคระบาดตามกฎหมายว่าด้วยโรคติดต่อ และโรคระบาด ตามกฎหมายว่าด้วยโรคระบาดสัตว์

“ยา” หมายความว่า ยาตามกฎหมายว่าด้วยยา

ข้อ ๔ ให้ปลัดกระทรวงมหาดไทยรักษาการตามระเบียบนี้ และมีอำนาจตีความวินิจฉัย ปัญหา กำหนดหลักเกณฑ์และวิธีปฏิบัติเพื่อดำเนินการให้เป็นไปตามระเบียบนี้

หมวด ๑

หลักการช่วยเหลือประชาชน

ข้อ ๕ การช่วยเหลือประชาชนตามระเบียบนี้ จะต้องดำเนินการในขอบเขตอำนาจหน้าที่ ขององค์กรปกครองส่วนท้องถิ่นตามกฎหมาย โดยคำนึงถึงสถานะทางการคลัง และความจำเป็น เหมาะสม

ข้อ ๖ ในกรณีองค์กรปกครองส่วนท้องถิ่นใดเกิดสาธารณภัยในพื้นที่ของตน และต้อง ดำเนินการช่วยเหลือโดยฉับพลันทันที ให้องค์กรปกครองส่วนท้องถิ่นนั้นสามารถให้ความช่วยเหลือได้ ภายในขอบอำนาจหน้าที่ตามกฎหมาย โดยไม่ต้องเสนอคณะกรรมการพิจารณา

ในกรณีการช่วยเหลือประชาชนขององค์กรปกครองส่วนท้องถิ่น สำหรับการให้ความช่วยเหลือ เพื่อเยียวยาและฟื้นฟูหลังเกิดภัย การส่งเสริมและพัฒนาคุณภาพชีวิต หรือการป้องกันและระงับ โรคติดต่อต้องเสนอคณะกรรมการให้ความเห็นชอบก่อน

ข้อ ๗ ให้องค์กรปกครองส่วนท้องถิ่นที่เกิดสาธารณภัยตามข้อ ๖ ประสานงานกับ ส่วนราชการ หน่วยงานอื่นของรัฐ องค์กรปกครองส่วนท้องถิ่นอื่น เอกชน และองค์กรการกุศล ที่เกี่ยวข้อง เพื่อให้การช่วยเหลือ

ในกรณีการช่วยเหลือตามวรรคหนึ่งไม่เพียงพอ หรือมีความจำเป็นต้องช่วยเหลือผู้ประสบภัย เพิ่มเติมให้เสนอคณะกรรมการพิจารณา ทั้งนี้ ไม่เกินหลักเกณฑ์ที่กำหนดในระเบียบนี้



องค์กรปกครองส่วนท้องถิ่นใดมีความจำเป็นต้องช่วยเหลือประชาชนนอกเหนือจากหลักเกณฑ์การช่วยเหลือตามระเบียบนี้ ให้ขอความเห็นชอบจากปลัดกระทรวงมหาดไทย ก่อนให้การช่วยเหลือ

หมวด ๒

คณะกรรมการช่วยเหลือประชาชน

ข้อ ๘ ให้องค์กรปกครองส่วนท้องถิ่นแต่งตั้งคณะกรรมการช่วยเหลือประชาชน คณะหนึ่ง เรียกว่า “คณะกรรมการช่วยเหลือประชาชนขององค์กรปกครองส่วนท้องถิ่น”

(๑) กรณีองค์การบริหารส่วนจังหวัด ประกอบด้วย

- | | |
|--|------------------------------------|
| (ก) นายกองค้การบริหารส่วนจังหวัด | เป็นประธานกรรมการ |
| หรือรองนายกองค้การบริหารส่วนจังหวัด ที่ได้รับมอบหมาย
จากนายกองค้การบริหารส่วนจังหวัด | |
| (ข) ท้องถิ่นจังหวัด | เป็นกรรมการ |
| (ค) ผู้แทนส่วนราชการที่ได้รับมอบหมาย
จากผู้ว่าราชการจังหวัดจำนวนไม่เกิน ๒ คน | เป็นกรรมการ |
| (ง) ผู้แทนประชาคม ที่นายกองค้การ
บริหารส่วนจังหวัดคัดเลือกจำนวนไม่เกิน ๓ คน | เป็นกรรมการ |
| (จ) ปลัดองค์การบริหารส่วนจังหวัด | เป็นกรรมการและเลขานุการ |
| (ฉ) หัวหน้าหน่วยงานขององค์การบริหารส่วนจังหวัด
ที่ได้รับมอบหมายจากนายกองค้การบริหารส่วนจังหวัด
จำนวนไม่เกิน ๒ คน | เป็นกรรมการและ
ผู้ช่วยเลขานุการ |

(๒) กรณีเทศบาล ประกอบด้วย

- | | |
|--|-------------------|
| (ก) นายกเทศมนตรี หรือรองนายกเทศมนตรี
ที่ได้รับมอบหมายจากนายกเทศมนตรี | เป็นประธานกรรมการ |
| (ข) ข้าราชการสำนักงานส่งเสริมการปกครองท้องถิ่นจังหวัด
ที่ท้องถิ่นจังหวัดมอบหมาย | เป็นกรรมการ |
| (ค) ผู้แทนส่วนราชการ ที่ได้รับมอบหมายจากนายอำเภอ
จำนวนไม่เกิน ๒ คน | เป็นกรรมการ |
| (ง) ผู้แทนประชาคม ที่นายกเทศมนตรีคัดเลือก
จำนวนไม่เกิน ๓ คน | เป็นกรรมการ |



- | | |
|--|------------------------------------|
| (จ) ปลัดเทศบาล | เป็นกรรมการ
และเลขานุการ |
| (ฉ) หัวหน้าหน่วยงานของเทศบาล ที่ได้รับมอบหมาย
จากนายกเทศมนตรี จำนวนไม่เกิน ๒ คน | เป็นกรรมการ
และผู้ช่วยเลขานุการ |
| (๓) กรณีองค์การบริหารส่วนตำบล ประกอบด้วย | |
| (ก) นายองค์การบริหารส่วนตำบล
หรือผู้ที่ได้รับมอบหมาย
จากนายองค์การบริหารส่วนตำบล | เป็นประธานกรรมการ |
| (ข) ข้าราชการสำนักงานส่งเสริมการปกครองท้องถิ่นจังหวัด
ที่ท้องถิ่นจังหวัดมอบหมาย | เป็นกรรมการ |
| (ค) ผู้แทนส่วนราชการที่ได้รับมอบหมายจากนายอำเภอ
จำนวนไม่เกิน ๒ คน | เป็นกรรมการ |
| (ง) ผู้แทนประชาชน ที่นายองค์การบริหารส่วนตำบลคัดเลือก
จำนวนไม่เกิน ๓ คน | เป็นกรรมการ |
| (จ) ปลัดองค์การบริหารส่วนตำบล | เป็นกรรมการ
และเลขานุการ |
| (ฉ) หัวหน้าหน่วยงานขององค์การบริหารส่วนตำบล
ที่นายองค์การบริหารส่วนตำบลมอบหมาย
จำนวนไม่เกิน ๒ คน | เป็นกรรมการ
และผู้ช่วยเลขานุการ |

ข้อ ๙ ให้คณะกรรมการช่วยเหลือประชาชนขององค์กรปกครองส่วนท้องถิ่น มีอำนาจหน้าที่
ดังนี้

(๑) ให้นำรายชื่อของประชาชนที่ได้รับความเดือดร้อนที่สำรวจโดยหน่วยงานของรัฐ
และรายชื่อประชาชนที่ยื่นลงทะเบียนขอรับความช่วยเหลือต่อองค์กรปกครองส่วนท้องถิ่นตามข้อ ๑๒
มาใช้ในการพิจารณาช่วยเหลือประชาชนตามระเบียบนี้

(๒) ปิดประกาศรายชื่อประชาชนตาม (๑) ที่จะได้รับความช่วยเหลือ ณ สำนักงานองค์กร
ปกครองส่วนท้องถิ่น และที่ทำการหมู่บ้าน ชุมชนให้ทราบ เป็นเวลาไม่น้อยกว่า ๑๕ วัน

(๓) รายงานผลการพิจารณาให้องค์กรปกครองส่วนท้องถิ่นเพื่อดำเนินการตามอำนาจหน้าที่
ต่อไป

(๔) ควบคุมการปฏิบัติให้เป็นไปตามวัตถุประสงค์และเป็นธรรม

(๕) การปฏิบัติหน้าที่อื่น ๆ ตามที่กำหนดไว้ในระเบียบนี้

ข้อ ๑๐ การประชุมคณะกรรมการตามข้อ ๗ ต้องมีกรรมการมาประชุมไม่น้อยกว่ากึ่งหนึ่ง
ของจำนวนกรรมการทั้งหมด จึงจะเป็นองค์ประชุม



ในการประชุมคราวใด ถ้าประธานกรรมการไม่มาประชุมหรือไม่อาจปฏิบัติหน้าที่ได้ให้กรรมการที่มาประชุมเลือกกรรมการคนหนึ่งเป็นประธานในที่ประชุม

มติของที่ประชุมให้ถือเสียงข้างมาก กรณีมีคะแนนเสียงเท่ากัน ให้ประธานในที่ประชุมลงคะแนนเพิ่มขึ้นอีกหนึ่งเสียงเป็นเสียงชี้ขาด

หมวด ๓

การให้ความช่วยเหลือประชาชนด้านสาธารณสุข

ข้อ ๑๑ การให้ความช่วยเหลือประชาชนผู้ประสบสาธารณสุข หรือภัยพิบัติฉุกเฉิน มีลักษณะเป็นการช่วยเหลือที่จำเป็นที่ต้องแก้ไขโดยฉับพลันในการดำรงชีพและความเป็นอยู่ของประชาชน หรือเป็นการซ่อมแซมให้คืนสู่สภาพเดิม อันเป็นการบรรเทาความเดือดร้อนเฉพาะหน้า องค์กรปกครองส่วนท้องถิ่นสามารถให้ความช่วยเหลือได้ทันที ภายใต้ขอบอำนาจหน้าที่ตามกฎหมาย

กรณีสิ่งสาธารณสุขประโยชน์ที่อยู่ในความรับผิดชอบขององค์กรปกครองส่วนท้องถิ่นได้รับความเสียหาย หากองค์กรปกครองส่วนท้องถิ่นเห็นว่า การซ่อมแซมให้คืนสู่สภาพเดิมจะไม่คุ้มค่า และการก่อสร้างใหม่จะเกิดประโยชน์ต่อทางราชการมากกว่า ให้เสนอคณะกรรมการเป็นผู้พิจารณาให้ความเห็นชอบก่อนการใช้จ่ายงบประมาณโดยให้คำนึงถึงสถานะทางการคลัง

หมวด ๔

การให้ความช่วยเหลือประชาชนด้านการส่งเสริมและพัฒนาคุณภาพชีวิต

ข้อ ๑๒ การให้ความช่วยเหลือประชาชนด้านการส่งเสริมและพัฒนาคุณภาพชีวิต นอกจากกรณีการช่วยเหลือด้านสาธารณสุขฉุกเฉิน ให้องค์กรปกครองส่วนท้องถิ่นประกาศให้ประชาชนที่ประสงค์จะขอรับความช่วยเหลือ ยื่นลงทะเบียนเพื่อขอรับความช่วยเหลือต่อองค์กรปกครองส่วนท้องถิ่นเพื่อเสนอคณะกรรมการตามข้อ ๙

หมวด ๕

การป้องกันและควบคุมโรคติดต่อ

ข้อ ๑๓ เมื่อเกิดโรคติดต่อ โรคติดต่ออันตราย โรคติดต่อที่ต้องเฝ้าระวัง หรือโรคระบาด หรือมีเหตุสงสัยว่าได้เกิดโรคดังกล่าวในเขตพื้นที่ขององค์กรปกครองส่วนท้องถิ่นใด ให้องค์กรปกครองส่วนท้องถิ่นนั้นดำเนินการหรือสนับสนุนให้มีการป้องกัน การควบคุม การแพร่ และการระงับการระบาดของโรคนั้น หรือสร้างภูมิคุ้มกันโรคให้กับผู้ที่มีภาวะเสี่ยง รวมทั้งการประชาสัมพันธ์ องค์กรความรู้เกี่ยวกับโรคติดต่อ การช่วยเหลือหน่วยงานของรัฐและเอกชนให้เกิดการปฏิบัติการตามนโยบายและแผนการเฝ้าระวัง ป้องกัน และควบคุมโรคติดต่อ



ข้อ ๑๔ ให้องค์กรปกครองส่วนท้องถิ่นที่เกิดโรคหรือมีเหตุสงสัยได้ว่าเกิดโรคตามข้อ ๑๓ ประสานหน่วยงานที่รับผิดชอบดำเนินการป้องกัน การควบคุม การแพร่ และการระงับการระบาดของโรค โดยให้องค์กรปกครองส่วนท้องถิ่นร่วมดำเนินการหรือสนับสนุนการดำเนินการดังกล่าว

กรณีมีหน่วยงานที่รับผิดชอบภารกิจดังกล่าว แต่ไม่สามารถดำเนินการได้อย่างครอบคลุม หรือไม่สามารถระงับการระบาดของโรคติดต่อได้ จะส่งผลทำให้เกิดการแพร่ระบาด ที่เป็นอันตราย ต่อสุขภาพและชีวิตของประชาชน ให้องค์กรปกครองส่วนท้องถิ่นสามารถดำเนินการ การป้องกัน และควบคุมโรคได้

ข้อ ๑๕ องค์กรปกครองส่วนท้องถิ่นสามารถเบิกจ่ายค่าใช้จ่ายต่าง ๆ ที่เกิดขึ้นในการป้องกัน และควบคุมโรคติดต่อ ดังนี้

(๑) ยา เวชภัณฑ์ และวัสดุที่ใช้ในการป้องกันควบคุมโรคติดต่อ เช่น ถุงมือยางหรือหน้ากาก ปิดปากหรือปิดจมูก รองเท้ายางหุ้มส้นสูงใต้เข่า (รองเท้าบูต) หรือเสื้อกันฝน

(๒) เครื่องแต่งกายและอุปกรณ์ในการปฏิบัติงานของบุคลากรที่ปฏิบัติงานโดยคำนึงถึง ความจำเป็น เหมาะสม และประหยัด

หมวด ๖

หลักเกณฑ์การช่วยเหลือ

ข้อ ๑๖ การช่วยเหลือประชาชน ให้ปฏิบัติตามหลักเกณฑ์ วิธีการ เงื่อนไข ที่กำหนดไว้ใน ระเบียบนี้ ดังต่อไปนี้

(๑) การช่วยเหลือผู้ประสบสาธารณภัย หรือภัยพิบัติฉุกเฉิน ให้องค์กรปกครองส่วนท้องถิ่น พิจารณาใช้จ่ายงบประมาณช่วยเหลือประชาชนตามหลักเกณฑ์ของกระทรวงการคลัง โดยอนุโลม

(๒) การช่วยเหลือด้านการส่งเสริมและพัฒนาคุณภาพชีวิต ให้องค์กรปกครองส่วนท้องถิ่น พิจารณาใช้จ่ายงบประมาณช่วยเหลือประชาชน ตามหลักเกณฑ์ของกระทรวงการพัฒนาสังคมและ ความมั่นคงของมนุษย์ โดยอนุโลม

(๓) การช่วยเหลือประชาชนด้านการป้องกันและระงับโรคติดต่อให้องค์กรปกครองส่วนท้องถิ่น พิจารณาใช้จ่ายงบประมาณช่วยเหลือประชาชนตามหลักเกณฑ์ของกระทรวงสาธารณสุข โดยอนุโลม

หมวด ๗

การใช้จ่ายงบประมาณเพื่อการช่วยเหลือประชาชน

ข้อ ๑๗ การช่วยเหลือประชาชน ให้องค์กรปกครองส่วนท้องถิ่นจัดทำโครงการแสดง สาระสำคัญของกิจกรรมที่ต้องดำเนินการและบรรจุไว้ในแผนพัฒนาท้องถิ่น และตั้งจ่ายในข้อบัญญัติ หรือเทศบัญญัติงบประมาณรายจ่ายประจำปีหรืองบประมาณรายจ่ายเพิ่มเติมให้ถูกต้องตามประเภท



ของรายจ่าย ทั้งนี้ ให้ชี้แจงเหตุผลความจำเป็นที่จะต้องตั้งงบประมาณดังกล่าวไว้ในคำชี้แจงประกอบงบประมาณรายจ่ายด้วย

ข้อ ๑๘ กรณีเกิดสาธารณภัยฉุกเฉิน จำเป็นเร่งด่วน ให้องค์กรปกครองส่วนท้องถิ่นเบิกจ่ายจากงบกลาง ประเภทเงินสำรองจ่าย ในข้อบัญญัติหรือเทศบัญญัติงบประมาณรายจ่ายประจำปี โดยโครงการ ไม่จำเป็นต้องอยู่ในแผนพัฒนาท้องถิ่น

ข้อ ๑๙ เพื่อเป็นการอำนวยความสะดวกแก่ประชาชน องค์กรปกครองส่วนท้องถิ่นสามารถจัดให้มีศูนย์ปฏิบัติการร่วมในการช่วยเหลือประชาชนขององค์กรปกครองส่วนท้องถิ่น โดยใช้เป็นสถานที่กลาง เพื่อเป็นศูนย์รวบรวมข้อมูลปัญหาความต้องการของประชาชน การประสานงานกับหน่วยงานอื่น ๆ ที่เกี่ยวข้อง สำหรับวิธีการปฏิบัติงานให้เป็นไปตามหลักเกณฑ์ที่กรมส่งเสริมการปกครองท้องถิ่นกำหนด โดยองค์กรปกครองส่วนท้องถิ่นอาจพิจารณาสนับสนุนงบประมาณเพื่อเป็นค่าใช้จ่ายที่จำเป็นในการบริหารงานของสถานที่กลางดังกล่าวให้แก่องค์กรปกครองส่วนท้องถิ่นหรือส่วนราชการที่เป็นที่ตั้งของสถานที่กลางดำเนินการแทนก็ได้

ข้อ ๒๐ กรณีองค์กรปกครองส่วนท้องถิ่นได้ใช้จ่ายงบประมาณในการให้ความช่วยเหลือตามข้อ ๑๑ ข้อ ๑๒ และข้อ ๑๓ ไประยะหนึ่งแล้วและคาดการณ์ได้ว่า หากจะใช้งบประมาณเพื่อความช่วยเหลือต่อไปอาจส่งผลกระทบต่อสถานะทางการคลังในการบริหารหรือการจัดบริการสาธารณะเพื่อประโยชน์ของประชาชน ให้องค์กรปกครองส่วนท้องถิ่นรายงานต่อส่วนราชการที่เกี่ยวข้อง เพื่อให้ความช่วยเหลือต่อไป

ข้อ ๒๑ เมื่อสิ้นสุดการดำเนินการตามโครงการช่วยเหลือประชาชน ให้องค์กรปกครองส่วนท้องถิ่นประชาสัมพันธ์ผลการดำเนินการให้ประชาชนทราบโดยทั่วกัน เป็นเวลาไม่น้อยกว่า ๑๕ วัน โดยให้ติดประกาศ ณ สำนักงานองค์กรปกครองส่วนท้องถิ่น และที่ทำการหมู่บ้านและชุมชน

บทเฉพาะกาล

ข้อ ๒๒ กรณีที่องค์กรปกครองส่วนท้องถิ่นใดได้ช่วยเหลือประชาชนตามระเบียบกระทรวงมหาดไทย หรือหนังสือสั่งการกระทรวงมหาดไทย และหนังสือสั่งการที่เกี่ยวข้องแล้วแต่กรณี ก่อนวันที่ระเบียบนี้ใช้บังคับ ให้ถือว่าเป็นรายจ่ายที่จ่ายได้ตามระเบียบนี้

ข้อ ๒๓ สำหรับการเบิกค่าใช้จ่ายเพื่อช่วยเหลือประชาชนขององค์กรปกครองส่วนท้องถิ่นที่ได้ดำเนินการตามหลักเกณฑ์ของหนังสือกระทรวงมหาดไทย หรือหนังสือสั่งการที่เกี่ยวข้องก่อนวันที่ระเบียบนี้ ใช้บังคับและยังดำเนินการไม่แล้วเสร็จ ให้ดำเนินการต่อไปได้ตามหลักเกณฑ์นั้นจนกว่าจะแล้วเสร็จ

ประกาศ ณ วันที่ ๒๙ กันยายน พ.ศ. ๒๕๖๐

พลเอก อนุพงษ์ เผ่าจินดา

รัฐมนตรีว่าการกระทรวงมหาดไทย



ระเบียบกระทรวงมหาดไทย

ว่าด้วยค่าใช้จ่ายเพื่อช่วยเหลือประชาชนตามอำนาจหน้าที่ขององค์กรปกครองส่วนท้องถิ่น

(ฉบับที่ ๒) พ.ศ. ๒๕๖๑

โดยที่เป็นการสมควรแก้ไขเพิ่มเติมระเบียบกระทรวงมหาดไทยว่าด้วยค่าใช้จ่ายเพื่อช่วยเหลือประชาชนตามอำนาจหน้าที่ขององค์กรปกครองส่วนท้องถิ่น พ.ศ. ๒๕๖๐ ให้ครอบคลุมสอดคล้องกับอำนาจหน้าที่ขององค์กรปกครองส่วนท้องถิ่น และมีความเหมาะสมยิ่งขึ้น

อาศัยอำนาจตามความในมาตรา ๖ และมาตรา ๗๔ (๙) แห่งพระราชบัญญัติองค์การบริหารส่วนจังหวัด พ.ศ. ๒๕๔๐ มาตรา ๖๗ (๙) แห่งพระราชบัญญัติเทศบาล พ.ศ. ๒๔๙๖ ซึ่งแก้ไขเพิ่มเติมโดยพระราชบัญญัติเทศบาล (ฉบับที่ ๔) พ.ศ. ๒๕๐๕ มาตรา ๗๗ แห่งพระราชบัญญัติเทศบาล พ.ศ. ๒๔๙๖ มาตรา ๕ และมาตรา ๘๕ (๑๐) แห่งพระราชบัญญัติสภาตำบลและองค์การบริหารส่วนตำบล พ.ศ. ๒๕๓๗ รัฐมนตรีว่าการกระทรวงมหาดไทย จึงออกระเบียบไว้ ดังนี้

ข้อ ๑ ระเบียบนี้เรียกว่า “ระเบียบกระทรวงมหาดไทยว่าด้วยค่าใช้จ่ายเพื่อช่วยเหลือประชาชนตามอำนาจหน้าที่ขององค์กรปกครองส่วนท้องถิ่น (ฉบับที่ ๒) พ.ศ. ๒๕๖๑”

ข้อ ๒ ระเบียบนี้ให้ใช้บังคับตั้งแต่วันถัดจากวันประกาศในราชกิจจานุเบกษาเป็นต้นไป

ข้อ ๓ ให้ยกเลิกความในบทนิยามคำว่า “การส่งเสริมและพัฒนาคุณภาพชีวิต” ในข้อ ๓ ของระเบียบกระทรวงมหาดไทยว่าด้วยค่าใช้จ่ายเพื่อช่วยเหลือประชาชนตามอำนาจหน้าที่ขององค์กรปกครองส่วนท้องถิ่น พ.ศ. ๒๕๖๐ และให้ใช้ความต่อไปนี้แทน

“การส่งเสริมและพัฒนาคุณภาพชีวิต” หมายความว่า การส่งเสริมหรือช่วยเหลือบุคคลให้สามารถเข้าถึงปัจจัยพื้นฐานในการดำรงชีวิตได้อย่างปกติสุขในสังคม หรือการส่งเสริมพัฒนาบุคคลให้มีความรู้ สามารถนำไปใช้ในการพัฒนาคุณภาพชีวิตให้ดีขึ้น หรือผู้ที่มีชื่ออยู่ในทะเบียนเพื่อสวัสดิการแห่งรัฐ ตามมติคณะรัฐมนตรี

ข้อ ๔ ให้เพิ่มบทนิยามคำว่า “เกษตรกร” และคำว่า “เกษตรกรผู้มีรายได้น้อย” ระหว่างบทนิยามคำว่า “การส่งเสริมและพัฒนาคุณภาพชีวิต” กับบทนิยามคำว่า “โรคติดต่อ” ในข้อ ๓ ของระเบียบกระทรวงมหาดไทยว่าด้วยค่าใช้จ่ายเพื่อช่วยเหลือประชาชนตามอำนาจหน้าที่ขององค์กรปกครองส่วนท้องถิ่น พ.ศ. ๒๕๖๐

“เกษตรกร” หมายความว่า ผู้ประกอบอาชีพ ปลูกพืช เลี้ยงปศุสัตว์ เลี้ยงสัตว์น้ำ และทำนาเกลือ ที่มีรายชื่อเป็นเกษตรกรรายย่อย และได้ขึ้นทะเบียนเกษตรกร หรือสมาชิกในครัวเรือนของผู้ที่อยู่ในทะเบียนเกษตรกรของกรมส่งเสริมการเกษตร หรือเป็นผู้มีรายชื่ออยู่ในทะเบียนผู้เลี้ยงสัตว์ของกรมปศุสัตว์ หรือทะเบียนผู้เพาะเลี้ยงสัตว์น้ำของกรมประมง

“เกษตรกรผู้มีรายได้น้อย” หมายความว่า เกษตรกรผู้อยู่ในครอบครัวที่มีฐานะยากจน มีรายได้น้อยไม่เพียงพอต่อการเลี้ยงชีพ มีชีวิตอย่างยากลำบาก ขาดแคลนปัจจัยพื้นฐาน



ข้อ ๕ ให้ยกเลิกความในข้อ ๖ ของระเบียบกระทรวงมหาดไทยว่าด้วยค่าใช้จ่ายเพื่อช่วยเหลือประชาชนตามอำนาจหน้าที่ขององค์กรปกครองส่วนท้องถิ่น พ.ศ. ๒๕๖๐ และให้ใช้ความต่อไปนี้แทน

“ข้อ ๖ กรณีเกิดสาธารณภัยในพื้นที่ขององค์กรปกครองส่วนท้องถิ่น ไม่ว่าจะมีการประกาศเขตการให้ความช่วยเหลือผู้ประสบภัยพิบัติกรณีฉุกเฉินหรือไม่ก็ตาม องค์กรปกครองส่วนท้องถิ่นสามารถดำเนินการช่วยเหลือประชาชนในเบื้องต้น โดยฉับพลันทันที เพื่อการดำรงชีพ หรือบรรเทาความเดือดร้อนเฉพาะหน้า หรือระงับสาธารณภัย หรือเพื่อคุ้มครองชีวิตและทรัพย์สิน หรือป้องกันภัยอันตรายที่จะเกิดแก่ประชาชน ได้ตามความจำเป็น ภายใต้ขอบอำนาจหน้าที่ตามกฎหมาย โดยไม่ต้องเสนอคณะกรรมการพิจารณา

ในกรณีการช่วยเหลือประชาชน เพื่อเยียวยาและฟื้นฟูหลังเกิดสาธารณภัย หรือการส่งเสริมและพัฒนาคุณภาพชีวิต หรือการป้องกันและระงับโรคติดต่อ หรือการช่วยเหลือเกษตรกรผู้มีรายได้น้อย ให้เสนอคณะกรรมการให้ความเห็นชอบก่อน

องค์กรปกครองส่วนท้องถิ่นใดมีความจำเป็นต้องช่วยเหลือประชาชนนอกเหนือจากหลักเกณฑ์การช่วยเหลือตามระเบียบนี้ ให้ขอความเห็นชอบจากปลัดกระทรวงมหาดไทย ก่อนให้การช่วยเหลือ”

ข้อ ๖ ให้ยกเลิกความในข้อ ๗ ของระเบียบกระทรวงมหาดไทยว่าด้วยค่าใช้จ่ายเพื่อช่วยเหลือประชาชนตามอำนาจหน้าที่ขององค์กรปกครองส่วนท้องถิ่น พ.ศ. ๒๕๖๐ และให้ใช้ความต่อไปนี้แทน

“ข้อ ๗ กรณีมีความจำเป็นต้องให้ความช่วยเหลือประชาชนเพื่อเยียวยาหรือฟื้นฟูหลังเกิดสาธารณภัย ให้องค์กรปกครองส่วนท้องถิ่นดำเนินการ ดังนี้

(๑) กรณีมีการประกาศเขตการให้ความช่วยเหลือผู้ประสบภัยพิบัติกรณีฉุกเฉินในพื้นที่เกิดภัย ให้รายงานอำเภอ หรือจังหวัด หรือหน่วยงานที่เกี่ยวข้อง เพื่อพิจารณานำเงินอุดหนุนราชการเพื่อช่วยเหลือผู้ประสบภัยพิบัติ ให้ความช่วยเหลือผู้ประสบภัย

(๒) กรณีมิได้ประกาศเขตการให้ความช่วยเหลือผู้ประสบภัยพิบัติกรณีฉุกเฉินในพื้นที่เกิดภัย ในการช่วยเหลือประชาชน ให้องค์กรปกครองส่วนท้องถิ่นเสนอคณะกรรมการพิจารณาให้ความช่วยเหลือ ทั้งนี้ ไม่เกินหลักเกณฑ์ที่กำหนดในระเบียบนี้”

ข้อ ๗ ให้ยกเลิกความใน (ค) ของ (๒) ของข้อ ๘ ของระเบียบกระทรวงมหาดไทยว่าด้วยค่าใช้จ่าย เพื่อช่วยเหลือประชาชนตามอำนาจหน้าที่ขององค์กรปกครองส่วนท้องถิ่น พ.ศ. ๒๕๖๐ และให้ใช้ความต่อไปนี้แทน

“(ค) ผู้แทนส่วนราชการ ที่ได้รับมอบหมายจากผู้ว่าราชการจังหวัด ในกรณีคณะกรรมการของเทศบาลนครหรือเทศบาลเมือง และนายอำเภอ ในกรณีคณะกรรมการของเทศบาลตำบล จำนวนไม่เกิน ๒ คน”

ข้อ ๘ ให้ยกเลิกความใน (ก) ของ (๓) ของข้อ ๘ ของระเบียบกระทรวงมหาดไทยว่าด้วยค่าใช้จ่ายเพื่อช่วยเหลือประชาชนตามอำนาจหน้าที่ขององค์กรปกครองส่วนท้องถิ่น พ.ศ. ๒๕๖๐ และให้ใช้ความต่อไปนี้แทน

“(ก) นายกองค้การบริหารส่วนตำบล หรือรองนายกองค้การบริหารส่วนตำบล ที่ได้รับมอบหมายจากนายกองค้การบริหารส่วนตำบล”

ข้อ ๙ ให้ยกเลิกความใน (๑) และ (๒) ของข้อ ๙ ของระเบียบกระทรวงมหาดไทยว่าด้วยค่าใช้จ่าย เพื่อช่วยเหลือประชาชนตามอำนาจหน้าที่ขององค์กรปกครองส่วนท้องถิ่น พ.ศ. ๒๕๖๐ และให้ใช้ความต่อไปนี้แทน

“(๑) ให้นำรายชื่อของประชาชนที่ได้รับความเดือดร้อนที่สำรวจโดยหน่วยงานของรัฐ และรายชื่อประชาชนที่ยื่นลงทะเบียนขอรับความช่วยเหลือต่อองค์กรปกครองส่วนท้องถิ่นตามข้อ ๑๒ และสถานที่กลาง ตามข้อ ๑๙ มาใช้ในการพิจารณาช่วยเหลือประชาชนตามระเบียบนี้

(๒) ปิดประกาศรายชื่อประชาชนตาม (๑) ที่จะได้รับความช่วยเหลือ ณ สำนักงานองค์กรปกครองส่วนท้องถิ่น สถานที่กลาง และที่ทำการหมู่บ้าน ชุมชนให้ทราบ เป็นเวลาไม่น้อยกว่าสิบห้าวัน”

ข้อ ๑๐ ให้ยกเลิกความในข้อ ๑๒ ของระเบียบกระทรวงมหาดไทยว่าด้วยค่าใช้จ่าย เพื่อช่วยเหลือประชาชนตามอำนาจหน้าที่ขององค์กรปกครองส่วนท้องถิ่น พ.ศ. ๒๕๖๐ และให้ใช้ความต่อไปนี้แทน

“ข้อ ๑๒ การให้ความช่วยเหลือประชาชนด้านการส่งเสริมและพัฒนาคุณภาพชีวิต นอกจากกรณีการช่วยเหลือด้านสาธารณสุขฉุกเฉิน ให้องค์กรปกครองส่วนท้องถิ่นประกาศให้ประชาชนที่ประสงค์จะขอรับความช่วยเหลือ ยื่นลงทะเบียนเพื่อขอรับความช่วยเหลือต่อองค์กรปกครองส่วนท้องถิ่น เพื่อเสนอคณะกรรมการตามข้อ ๙

ในกรณีเกิดอัคคีภัยที่ไม่เข้าข่ายภัยพิบัติ ในการช่วยเหลือประชาชน ให้อยู่ในดุลพินิจของคณะกรรมการตามระเบียบนี้ที่จะพิจารณาการให้ความช่วยเหลือตามความจำเป็น เหมาะสม ทั้งนี้ไม่เกินอัตราตามหลักเกณฑ์ที่กระทรวงการคลังกำหนด”

ข้อ ๑๑ ให้เพิ่มความต่อไปนี้เป็น หมวด ๔/๑ การให้ความช่วยเหลือเกษตรกรผู้มีรายได้น้อย และข้อ ๑๒/๑ ของระเบียบกระทรวงมหาดไทยว่าด้วยค่าใช้จ่ายเพื่อช่วยเหลือประชาชนตามอำนาจหน้าที่ขององค์กรปกครองส่วนท้องถิ่น พ.ศ. ๒๕๖๐

“หมวด ๔/๑

การให้ความช่วยเหลือเกษตรกรผู้มีรายได้น้อย

ข้อ ๑๒/๑ องค์กรปกครองส่วนท้องถิ่นอาจให้ความช่วยเหลือเกษตรกรผู้มีรายได้น้อยที่ประสบปัญหาในการประกอบอาชีพ ในเรื่องดังต่อไปนี้”

- (ก) จัดหาหรือปรับปรุงแหล่งน้ำเพื่อการเกษตร
- (ข) การสนับสนุนอุปกรณ์ เครื่องมือเครื่องใช้ในการปรับปรุงแหล่งน้ำ
- (ค) ประสานกับหน่วยงานที่เกี่ยวข้องเพื่อให้การสนับสนุนด้านการเกษตร
- (ง) ค่าใช้จ่ายอื่น ๆ ที่เกี่ยวข้อง ตามที่กระทรวงมหาดไทยกำหนด



การให้ความช่วยเหลือเกษตรกรผู้มีรายได้น้อย นอกจากกรณีการช่วยเหลือด้านสาธารณสุขฉุกเฉิน ให้องค์กรปกครองส่วนท้องถิ่นประกาศให้เกษตรกรผู้มีรายได้น้อย และประสงค์จะขอรับความช่วยเหลือ ยื่นลงทะเบียนขอรับความช่วยเหลือต่อองค์กรปกครองส่วนท้องถิ่น เพื่อเสนอคณะกรรมการตามข้อ ๙ พิจารณา”

ข้อ ๑๒ ให้ยกเลิกความใน (๒) ของข้อ ๑๖ ของระเบียบกระทรวงมหาดไทยว่าด้วยค่าใช้จ่าย เพื่อช่วยเหลือประชาชนตามอำนาจหน้าที่ขององค์กรปกครองส่วนท้องถิ่น พ.ศ. ๒๕๖๐ และให้ใช้ความ ต่อไปนี้แทน

“(๒) การช่วยเหลือด้านการส่งเสริมและพัฒนาคุณภาพชีวิต ให้องค์กรปกครองส่วนท้องถิ่น พิจารณาใช้จ่ายงบประมาณช่วยเหลือประชาชน ตามหลักเกณฑ์ที่กระทรวงมหาดไทยกำหนด หรือหลักเกณฑ์ของกระทรวงการพัฒนาสังคมและความมั่นคงของมนุษย์ โดยอนุโลม”

ข้อ ๑๓ ให้เพิ่มความดังต่อไปนี้เป็น (๔) ของข้อ ๑๖ ของระเบียบกระทรวงมหาดไทย ว่าด้วยค่าใช้จ่ายเพื่อช่วยเหลือประชาชนตามอำนาจหน้าที่ขององค์กรปกครองส่วนท้องถิ่น พ.ศ. ๒๕๖๐

“(๔) การช่วยเหลือเกษตรกรผู้มีรายได้น้อย ให้องค์กรปกครองส่วนท้องถิ่นพิจารณาใช้จ่าย งบประมาณช่วยเหลือประชาชน ตามหลักเกณฑ์ของกระทรวงเกษตรและสหกรณ์ โดยอนุโลม”

ข้อ ๑๔ ให้ยกเลิกความในข้อ ๒๐ ของระเบียบกระทรวงมหาดไทยว่าด้วยค่าใช้จ่าย เพื่อช่วยเหลือประชาชนตามอำนาจหน้าที่ขององค์กรปกครองส่วนท้องถิ่น พ.ศ. ๒๕๖๐ และให้ใช้ความ ต่อไปนี้แทน

“ข้อ ๒๐ กรณี้องค์กรปกครองส่วนท้องถิ่นได้ใช้จ่ายงบประมาณในการให้ความช่วยเหลือ ตามข้อ ๑๑ ข้อ ๑๒ ข้อ ๑๒/๑ และข้อ ๑๓ ไประยะหนึ่งแล้วและคาดการณ์ได้ว่า หากจะใช้ งบประมาณเพื่อให้ความช่วยเหลือต่อไปอาจส่งผลกระทบต่อสถานะทางการคลังในการบริหารหรือ การจัดการบริการสาธารณะเพื่อประโยชน์ของประชาชน ให้องค์กรปกครองส่วนท้องถิ่นรายงานต่อ ส่วนราชการที่เกี่ยวข้อง เพื่อให้ความช่วยเหลือต่อไป”

ข้อ ๑๕ ให้ยกเลิกความในข้อ ๒๑ ของระเบียบกระทรวงมหาดไทยว่าด้วยค่าใช้จ่าย เพื่อช่วยเหลือประชาชนตามอำนาจหน้าที่ขององค์กรปกครองส่วนท้องถิ่น พ.ศ. ๒๕๖๐ และให้ใช้ความ ต่อไปนี้แทน

“ข้อ ๒๑ เมื่อสิ้นสุดการดำเนินการตามโครงการช่วยเหลือประชาชน ให้องค์กรปกครอง ส่วนท้องถิ่นประชาสัมพันธ์ผลการดำเนินการให้ประชาชนทราบโดยทั่วกัน เป็นเวลาไม่น้อยกว่าสิบห้าวัน โดยให้ติดประกาศ ณ สำนักงานองค์กรปกครองส่วนท้องถิ่น สถานที่กลาง และที่ทำการหมู่บ้าน และชุมชน”

ประกาศ ณ วันที่ ๒๔ ธันวาคม พ.ศ. ๒๕๖๑

พลเอก อนุพงษ์ เผ่าจินดา

รัฐมนตรีว่าการกระทรวงมหาดไทย



ระเบียบกระทรวงมหาดไทย

ว่าด้วยการเบิกค่าใช้จ่ายในการบริหารงานขององค์กรปกครองส่วนท้องถิ่น

พ.ศ. ๒๕๖๒

โดยที่เป็นการสมควรกำหนดระเบียบกระทรวงมหาดไทยว่าด้วยการเบิกค่าใช้จ่ายในการบริหารงานขององค์กรปกครองส่วนท้องถิ่น เพื่อให้องค์กรปกครองส่วนท้องถิ่นถือปฏิบัติ

อาศัยอำนาจตามความในมาตรา ๖ และมาตรา ๗๖ แห่งพระราชบัญญัติองค์การบริหารส่วนจังหวัด พ.ศ. ๒๕๔๐ มาตรา ๖๙ และมาตรา ๗๗ แห่งพระราชบัญญัติเทศบาล พ.ศ. ๒๔๙๖ มาตรา ๕ และมาตรา ๘๘ แห่งพระราชบัญญัติสภาตำบลและองค์การบริหารส่วนตำบล พ.ศ. ๒๕๓๗ รัฐมนตรีว่าการกระทรวงมหาดไทยจึงออกระเบียบไว้ ดังต่อไปนี้

ข้อ ๑ ระเบียบนี้เรียกว่า “ระเบียบกระทรวงมหาดไทยว่าด้วยการเบิกค่าใช้จ่ายในการบริหารงานขององค์กรปกครองส่วนท้องถิ่น พ.ศ. ๒๕๖๒”

ข้อ ๒ ระเบียบนี้ให้ใช้บังคับตั้งแต่วันถัดจากวันประกาศในราชกิจจานุเบกษาเป็นต้นไป

ข้อ ๓ ในระเบียบนี้

“องค์กรปกครองส่วนท้องถิ่น” หมายความว่า องค์การบริหารส่วนจังหวัด เทศบาล และองค์การบริหารส่วนตำบล

“ผู้บริหารท้องถิ่น” หมายความว่า นายกองค์การบริหารส่วนจังหวัด นายกเทศมนตรี และนายกองค์การบริหารส่วนตำบล

“ค่าใช้จ่าย” หมายความว่า รายจ่ายที่กำหนดให้จ่ายในการบริหารงานประจำตามอำนาจหน้าที่ขององค์กรปกครองส่วนท้องถิ่น หรือรายจ่ายที่เป็นผลสืบเนื่องจากการปฏิบัติหน้าที่ดังกล่าวตามที่กำหนดไว้ในงบประมาณรายจ่าย ซึ่งเป็นการเบิกจ่ายจากงบดำเนินงาน ลักษณะค่าตอบแทน ค่าใช้สอย ค่าวัสดุ และค่าสาธารณูปโภค หรืองบรายจ่ายอื่นใดที่เบิกจ่ายในลักษณะเดียวกัน และให้หมายความรวมถึงรายจ่ายที่เกิดจากภารกิจที่ได้รับมอบหมายตามนโยบายของกระทรวงมหาดไทยด้วย

ข้อ ๔ การเบิกจ่ายตามระเบียบนี้ องค์กรปกครองส่วนท้องถิ่นต้องดำเนินการเบิกจ่ายให้ถูกต้องตามกฎหมาย กฎ และระเบียบ

ข้อ ๕ ค่าใช้จ่ายใดที่มีกฎหมาย กฎ ระเบียบ ข้อบังคับ มติคณะรัฐมนตรี คำสั่งหรือหนังสือเวียนของกระทรวงมหาดไทยกำหนดไว้ ให้เบิกจ่ายค่าใช้จ่ายดังกล่าวตามรายการและอัตราที่กำหนดไว้

ข้อ ๖ หลักฐานการจ่ายให้ถือปฏิบัติตามระเบียบกระทรวงมหาดไทยว่าด้วยการรับเงิน การเบิกจ่ายเงิน การฝากเงิน การเก็บรักษาเงิน และการตรวจเงินขององค์กรปกครองส่วนท้องถิ่น

ข้อ ๗ ให้ผู้บริหารท้องถิ่นกำกับดูแลการเบิกจ่ายค่าใช้จ่ายให้เป็นไปตามระเบียบนี้



ในกรณีที่การเบิกจ่ายค่าใช้จ่ายใดไม่เป็นไปตามระเบียบนี้อันเป็นเหตุให้ทางราชการได้รับความเสียหาย ให้ดำเนินการตามกฎหมายว่าด้วยความรับผิดชอบของเจ้าหน้าที่โดยเร็ว

ข้อ ๘ ให้ปลัดกระทรวงมหาดไทยรักษาการตามระเบียบนี้ และให้มีอำนาจตีความ วินิจฉัยปัญหา กำหนดหลักเกณฑ์ และวิธีปฏิบัติ เพื่อดำเนินการให้เป็นไปตามระเบียบนี้

ในกรณีที่องค์กรปกครองส่วนท้องถิ่นไม่สามารถปฏิบัติตามระเบียบนี้ได้ ให้ขอทำความตกลงกับปลัดกระทรวงมหาดไทยโดยความเห็นชอบของรัฐมนตรีว่าการกระทรวงมหาดไทย

หมวด ๑

ค่าตอบแทน

ข้อ ๙ ค่าใช้จ่ายสำหรับบุคคลภายนอกที่ปฏิบัติงานให้องค์กรปกครองส่วนท้องถิ่น ให้ผู้บริหารท้องถิ่นเบิกจ่ายเป็นค่าตอบแทนได้ตามที่กระทรวงมหาดไทยกำหนด

ข้อ ๑๐ ค่าใช้จ่ายดังต่อไปนี้ ให้ผู้บริหารท้องถิ่นเบิกจ่ายได้ตามความจำเป็น เหมาะสม ประหยัด และเพื่อประโยชน์ของทางราชการ

(๑) ค่าตอบแทนล่ามในการแปลภาษาท้องถิ่น ภาษาต่างประเทศ หรือภาษามือ

(๒) ค่าตอบแทนในการแปลหนังสือ หรือเอกสาร

(๓) ค่าตอบแทนในการจัดเก็บหรือสำรวจข้อมูล เฉพาะในช่วงระยะเวลาที่มีการจัดเก็บหรือสำรวจข้อมูล

ในกรณีที่ผู้แปล หรือผู้จัดเก็บ หรือผู้สำรวจข้อมูล เป็นเจ้าหน้าที่ขององค์กรปกครองส่วนท้องถิ่นนั้นที่ปฏิบัติงานตามหน้าที่ มิให้ได้รับค่าตอบแทน

หมวด ๒

ค่าใช้จ่าย

ข้อ ๑๑ ค่าใช้จ่ายที่เป็นค่าใช้จ่าย มีดังต่อไปนี้

(๑) ค่าใช้จ่ายในการเตรียมการ ระหว่างการรับเสด็จ ส่งเสด็จ หรือเกี่ยวเนื่องกับการรับเสด็จ ส่งเสด็จ พระมหากษัตริย์ พระราชินี พระบรมวงศานุวงศ์

(๒) ค่าจ้างเอกชนดำเนินงานขององค์กรปกครองส่วนท้องถิ่น

(๓) ค่าใช้จ่ายในการเผยแพร่ หรือการประชาสัมพันธ์งานขององค์กรปกครองส่วนท้องถิ่น

(๔) ค่าพานพุ่มดอกไม้ พานประดับพุ่มดอกไม้ พานพุ่มเงินพุ่มทอง กรวยดอกไม้ พวงมาลัย ช่อดอกไม้ กระเช้าดอกไม้ หรือพวงมาลา สำหรับวางอนุสาวรีย์ หรือใช้ในการจัดงาน การจัดกิจกรรม เฉลิมพระเกียรติในโอกาสต่าง ๆ



(๕) ค่าใช้จ่ายในการจัดประชุมราชการขององค์กรปกครองส่วนท้องถิ่น และให้หมายรวมถึงการประชุมราชการทางไกลผ่านดาวเทียม เช่น ค่าอาหารว่างและเครื่องดื่ม ค่าอาหารในกรณีที่มีการประชุมคาบเกี่ยวมื้ออาหาร ค่าเช่าห้องประชุม ค่าใช้จ่ายอื่น ๆ ที่จำเป็น เป็นต้น

(๖) ค่าอาหารว่างและเครื่องดื่ม ค่าอาหาร สำหรับกรณีหน่วยงานอื่นหรือบุคคลภายนอกเข้าดูงานหรือเยี่ยมชมองค์กรปกครองส่วนท้องถิ่น หรือกรณีการตรวจเยี่ยมหรือตรวจราชการ การแถลงข่าวขององค์กรปกครองส่วนท้องถิ่น การมอบเงินหรือสิ่งของบริจาคให้องค์กรปกครองส่วนท้องถิ่น

(๗) ค่าซ่อมแซมทรัพย์สินขององค์กรปกครองส่วนท้องถิ่นที่เกิดจากการเสื่อมสภาพ หรือชำรุดเสียหายจากการใช้งานปกติ

(๘) ค่าของขวัญหรือของที่ระลึกที่มอบให้ชาวต่างประเทศ กรณีเดินทางไปราชการต่างประเทศชั่วคราว กรณีชาวต่างประเทศเดินทางมาประเทศไทย ในนามขององค์กรปกครองส่วนท้องถิ่นเป็นส่วนรวม

(๙) ค่าโล่ ใบประกาศเกียรติคุณ ค่ากรอบใบประกาศเกียรติคุณ สำหรับพนักงานส่วนท้องถิ่นหรือลูกจ้างประจำที่เกษียณอายุ หรือผู้ให้ความช่วยเหลือ หรือควรได้รับการยกย่องจากทางราชการ

(๑๐) ค่าใช้จ่ายในการจัดทำเว็บไซต์

(๑๑) ค่าธรรมเนียมในการคืนบัตร เปลี่ยนบัตรโดยสารพาหนะในการเดินทางไปราชการหรือค่าบัตรโดยสารที่ไม่สามารถคืนหรือเปลี่ยนบัตรได้กรณีเลื่อนการเดินทางไปราชการ กรณีองค์กรปกครองส่วนท้องถิ่นสั่งให้งด หรือเลื่อนการเดินทางไปราชการ และให้รวมถึงกรณีเหตุสุดวิสัยอื่น ๆ ที่ทำให้ไม่สามารถเดินทางได้ ทั้งนี้ ต้องมิได้เกิดจากตัวผู้เดินทางเป็นเหตุ

(๑๒) ค่าธรรมเนียมที่เกี่ยวกับการทำธุรกรรมทางการเงินเพื่อความสะดวกขององค์กรปกครองส่วนท้องถิ่นที่มีใช้เป็นการร้องขอของผู้มีสิทธิรับเงิน

(๑๓) ค่าใช้จ่ายในการใช้สถานที่อื่นชั่วคราวขององค์กรปกครองส่วนท้องถิ่น

(๑๔) ค่าใช้จ่ายในการประดับ ตกแต่งอาคารสถานที่ขององค์กรปกครองส่วนท้องถิ่น

(๑๕) ค่าบริการ หรือค่าใช้จ่ายเกี่ยวกับการกำจัดแมลง แมง หนู หรือสัตว์ที่อาจเป็นพาหะนำโรคร้ายมาสู่คน และให้หมายความรวมถึงการกำจัดเชื้อโรคหรือเชื้อราขององค์กรปกครองส่วนท้องถิ่นหรือบ้านพักที่องค์กรปกครองส่วนท้องถิ่นจัดไว้ให้

(๑๖) ค่าใช้จ่ายในการจัดหาอาหารสำหรับผู้ป่วยสามัญ ผู้ป่วยโรคเรื้อน ของสถานบริการขององค์กรปกครองส่วนท้องถิ่น หรืออาหาร นม อาหารเสริม สำหรับเด็กที่อยู่ในการสงเคราะห์ขององค์กรปกครองส่วนท้องถิ่น

(๑๗) ค่าใช้จ่ายในการเป็นสมาชิก หรือการจัดซื้อหนังสือ จุลสาร วารสาร หนังสือพิมพ์ หนังสืออิเล็กทรอนิกส์ เพื่อใช้ในราชการโดยส่วนรวม

(๑๘) ค่าบริการในการกำจัดสิ่งปฏิกูล จัดเก็บขยะขององค์กรปกครองส่วนท้องถิ่น

ค่าบริการในการกำจัดสิ่งปฏิกูล บ้านพักขององค์กรปกครองส่วนท้องถิ่นกรณีไม่มีผู้พักอาศัย



(๑๙) ค่าผ่านทางด่วนพิเศษ ค่าบริการจอดรถในการเดินทางไปปฏิบัติราชการ สำหรับรถยนต์ขององค์กรปกครองส่วนท้องถิ่นตามระเบียบว่าด้วยรถราชการ ซึ่งองค์กรปกครองส่วนท้องถิ่นได้มาโดยวิธีการซื้อ การยืม การเช่า หรือรับบริจาค หรือได้รับความช่วยเหลือจากรัฐบาลต่างประเทศหรือองค์การระหว่างประเทศและขึ้นทะเบียนเป็นครุภัณฑ์ขององค์กรปกครองส่วนท้องถิ่นนั้น

(๒๐) ค่าใช้จ่ายเกี่ยวกับการจัด ผลิตรายการ และถ่ายทอดทางสถานีโทรทัศน์ และวิทยุ

(๒๑) ค่าระวาง บรรทุก ขนส่งพัสดุหรือพัสดุภัณฑ์ขององค์กรปกครองส่วนท้องถิ่น ยกเว้นค่าระวาง บรรทุก ขนส่งพัสดุหรือพัสดุภัณฑ์ในการฝึกอบรม การจัดงาน และการประชุมระหว่างประเทศ

(๒๒) ค่าใช้จ่ายต่าง ๆ ที่เกิดจากการใช้พัสดุที่ยืมจากหน่วยงานอื่น เพื่อใช้ปฏิบัติราชการกรณีจำเป็นเร่งด่วนเป็นการชั่วคราว

(๒๓) ค่าตรวจร่างกายของบุคลากรเพื่อตรวจหาสารกัมมันตภาพรังสี และเชื้อเอชไอวีจากการปฏิบัติงานตามภารกิจปกติ และไม่ถือเป็นสวัสดิการการรักษาพยาบาลที่พนักงานส่วนท้องถิ่นหรือลูกจ้างประจำที่จะใช้สิทธิเบิกจ่ายตามกฎหมายเกี่ยวกับการเบิกจ่ายค่ารักษาพยาบาล

ทั้งนี้ ค่าใช้จ่ายนอกเหนือจากที่กำหนดไว้ ในวรรคหนึ่ง ให้เป็นไปตามที่กระทรวงมหาดไทยกำหนด

ข้อ ๑๒ ค่าใช้จ่ายที่เป็นค่าใช้จ่ายตามข้อ ๑๑ ผู้บริหารท้องถิ่นสามารถเบิกจ่ายได้เท่าที่จ่ายจริง แต่ไม่เกินอัตราของกระทรวงการคลังที่กำหนดให้ส่วนราชการ

ในกรณีกระทรวงการคลังไม่ได้กำหนดค่าใช้จ่ายที่เป็นค่าใช้จ่ายเรื่องใดตามข้อ ๑๑ ไว้ ผู้บริหารท้องถิ่นสามารถเบิกจ่ายได้ตามความจำเป็น เหมาะสม ประหยัด และเพื่อประโยชน์ของทางราชการ

ข้อ ๑๓ ค่าใช้จ่ายดังต่อไปนี้ มิให้เบิกจ่าย

(๑) ค่าจัดทำสมุดบันทึก สมุดฉีก หรือของชำร่วย เนื่องในโอกาสต่าง ๆ

(๒) ค่าจัดพิมพ์ ค่าจัดส่ง ค่าฝากส่งเป็นรายเดือน สำหรับบัตรอวยพรในเทศกาลต่าง ๆ และค่าจัดพิมพ์นามบัตรให้กับบุคลากรภายในองค์กรปกครองส่วนท้องถิ่น

(๓) ค่าพวงมาลัย ดอกไม้ ของขวัญ หรือของเยี่ยมผู้ป่วย เพื่อมอบให้กับองค์กรปกครองส่วนท้องถิ่น ส่วนราชการ หน่วยงานของรัฐ หน่วยงานเอกชน บุคคล เนื่องในโอกาสต่าง ๆ

(๔) ค่าทิป

(๕) เงินหรือสิ่งของบริจาค

(๖) ค่าใช้จ่ายในการจัดสวัสดิการ หรือการจัดกิจกรรมนันทนาการภายในองค์กรปกครองส่วนท้องถิ่น

(๗) ค่าใช้จ่ายที่ไม่ให้เบิกจ่ายนอกเหนือจากที่กำหนดไว้ ให้เป็นไปตามที่กระทรวงมหาดไทยกำหนด

ข้อ ๑๔ ค่าใช้จ่ายในการเช่าอาคารและที่ดิน รวมทั้งค่าบริการอื่นใดที่เกี่ยวกับการเช่า ให้ผู้บริหารท้องถิ่นเบิกจ่ายเท่าที่จ่ายจริง ตามอัตรา ดังนี้



(๑) การเช่าอาคารเพื่อใช้ในการปฏิบัติงาน เก็บเอกสารหรือพัสดุต่าง ๆ ให้เบิกจ่ายเท่าที่จ่ายจริง ไม่เกินอัตราตารางเมตรละห้าร้อยบาทต่อเดือน หรือในกรณีที่มีเหตุผลความจำเป็นต้องเช่าในอัตราเกินตารางเมตรละห้าร้อยบาทต่อเดือน ให้เบิกจ่ายในวงเงินไม่เกินห้าหมื่นบาทต่อเดือน

(๒) การเช่าที่ดินเพื่อใช้ในราชการ ให้เบิกจ่ายเท่าที่จ่ายจริงไม่เกินอัตราห้าหมื่นบาทต่อเดือน ในกรณีที่มีเหตุจำเป็นที่จะต้องเบิกจ่ายค่าใช้จ่ายตาม (๑) หรือ (๒) เกินอัตราที่กำหนดไว้ ให้ผู้บริหารท้องถิ่นเบิกจ่ายเท่าที่จ่ายจริง ทั้งนี้ อัตราที่เบิกจ่ายต้องไม่สูงกว่าอัตราตามท้องตลาด และต้องบันทึกเหตุผลที่ต้องเบิกจ่ายในอัตรานั้นไว้ด้วย

ข้อ ๑๕ ค่าใช้จ่ายในการดำเนินคดีในชั้นศาล การระงับข้อพิพาทโดยการอนุญาโตตุลาการ อันเนื่องมาจากการปฏิบัติราชการ ให้ผู้บริหารท้องถิ่นเบิกจ่ายเท่าที่จ่ายจริง

ข้อ ๑๖ ค่าใช้จ่ายเกี่ยวกับค่าสินไหมทดแทนที่ผู้เสียหายยื่นคำขอให้องค์กรปกครองส่วนท้องถิ่น ชดใช้กรณีเจ้าหน้าที่ขององค์กรปกครองส่วนท้องถิ่นได้กระทำละเมิดต่อบุคคลภายนอกในการปฏิบัติหน้าที่ ให้ผู้บริหารท้องถิ่นเบิกจ่ายโดยปฏิบัติตามกฎหมายและระเบียบว่าด้วยการนั้น

หมวด ๓

ค่าวัสดุ

ข้อ ๑๗ ค่าวัสดุตามหลักการจำแนกประเภทรายจ่ายตามงบประมาณขององค์กรปกครองส่วนท้องถิ่น ให้ผู้บริหารท้องถิ่นเบิกจ่ายเท่าที่จ่ายจริง ตามความจำเป็น เหมาะสม ประหยัด และเพื่อประโยชน์ของทางราชการ

หมวด ๔

ค่าสาธารณูปโภค

ข้อ ๑๘ ค่าสาธารณูปโภคและค่าใช้จ่ายที่เกี่ยวข้องกับสาธารณูปโภคดังต่อไปนี้ ให้ผู้บริหารท้องถิ่นเบิกจ่ายได้เท่าที่จ่ายจริง ตามความจำเป็น เหมาะสม ประหยัด และเพื่อประโยชน์ของทางราชการ

(๑) ค่าไฟฟ้า ค่าน้ำ ค่าโทรศัพท์ ขององค์กรปกครองส่วนท้องถิ่น และบ้านพักราชการ ที่ไม่มีผู้พักอาศัยให้จ่ายได้เท่าที่จ่ายจริง

(๒) ค่าบริการไปรษณีย์ ค่าฝากส่งไปรษณีย์ ค่าบริการไปรษณีย์ตอบรับ ค่าดวงตราไปรษณีย์ หรือค่าเช่าตู้ไปรษณีย์

(๓) ค่าบริการสื่อสารและโทรคมนาคม รวมถึงค่าใช้จ่ายเพื่อให้ได้มาซึ่งบริการสื่อสารและโทรคมนาคม เช่น ค่าใช้จ่ายเกี่ยวกับการใช้ระบบและค่าใช้จ่ายบริการอินเทอร์เน็ต ค่าวิทยุสื่อสาร เป็นต้น

(๔) ค่าเช่าพื้นที่เว็บไซต์ และค่าธรรมเนียมที่เกี่ยวข้อง



บทเฉพาะกาล

ข้อ ๑๙ การเบิกจ่ายค่าใช้จ่ายที่เป็นค่าใช้จ่ายตามระเบียบนี้ ที่ได้ดำเนินการไปแล้ว ที่ได้กระทำโดยสุจริต และเป็นไปตามหนังสือกระทรวงมหาดไทย ก่อนวันที่ระเบียบนี้ใช้บังคับ ให้ถือว่าเป็นค่าใช้จ่ายที่เป็นค่าใช้จ่ายที่ชอบตามระเบียบนี้

ข้อ ๒๐ การเบิกจ่ายค่าใช้จ่ายที่เป็นค่าใช้จ่ายที่อยู่ระหว่างดำเนินการก่อนหรือในวันที่ระเบียบนี้ใช้บังคับ ให้ดำเนินการตามหนังสือสั่งการของกระทรวงมหาดไทยในเรื่องนั้น ๆ ต่อไปจนกว่าจะแล้วเสร็จ

ประกาศ ณ วันที่ ๑๑ ตุลาคม พ.ศ. ๒๕๖๒

พลเอก อนุพงษ์ เผ่าจินดา

รัฐมนตรีว่าการกระทรวงมหาดไทย



ระเบียบกระทรวงการคลัง

ว่าด้วยเงินอุดหนุนราชการเพื่อช่วยเหลือผู้ประสบภัยพิบัติกรณีฉุกเฉิน

พ.ศ. ๒๕๖๒

โดยที่เป็นการสมควรปรับปรุงระเบียบกระทรวงการคลัง ว่าด้วยเงินอุดหนุนราชการเพื่อช่วยเหลือผู้ประสบภัยพิบัติกรณีฉุกเฉิน พ.ศ. ๒๕๕๖ ให้มีความสอดคล้องกับพระราชบัญญัติวินัยการเงินการคลังของรัฐ พ.ศ. ๒๕๖๑ และเพื่อให้ส่วนราชการมีวงเงินอุดหนุนราชการในการให้ความช่วยเหลือหรือสนับสนุนการให้ความช่วยเหลือผู้ประสบภัยพิบัติเป็นกรณีจำเป็นเร่งด่วนที่ไม่สามารถรอการเบิกเงินจากงบประมาณได้

อาศัยอำนาจตามความในมาตรา ๔๑ วรรคหนึ่ง แห่งพระราชบัญญัติวินัยการเงินการคลังของรัฐ พ.ศ. ๒๕๖๑ รัฐมนตรีว่าการกระทรวงการคลังโดยความเห็นชอบของคณะรัฐมนตรี จึงวางระเบียบไว้ดังต่อไปนี้

ข้อ ๑ ระเบียบนี้เรียกว่า “ระเบียบกระทรวงการคลัง ว่าด้วยเงินอุดหนุนราชการเพื่อช่วยเหลือผู้ประสบภัยพิบัติกรณีฉุกเฉิน พ.ศ. ๒๕๖๒”

ข้อ ๒ ระเบียบนี้ให้ใช้บังคับตั้งแต่วันถัดจากวันประกาศในราชกิจจานุเบกษาเป็นต้นไป

ข้อ ๓ ให้ยกเลิก

(๑) ระเบียบกระทรวงการคลัง ว่าด้วยเงินอุดหนุนราชการเพื่อช่วยเหลือผู้ประสบภัยพิบัติกรณีฉุกเฉิน พ.ศ. ๒๕๕๖

(๒) ระเบียบกระทรวงการคลัง ว่าด้วยเงินอุดหนุนราชการเพื่อช่วยเหลือผู้ประสบภัยพิบัติกรณีฉุกเฉิน (ฉบับที่ ๒) พ.ศ. ๒๕๕๙

ข้อ ๔ ระเบียบนี้ไม่ใช้บังคับกับการจ่ายเงินอุดหนุนราชการตามระเบียบกระทรวงการคลัง ว่าด้วยเงินอุดหนุนราชการเพื่อใช้จ่ายกรณีฉุกเฉินหรือจำเป็นในการรักษาความมั่นคงของประเทศ พ.ศ. ๒๕๖๒

ข้อ ๕ ในระเบียบนี้

“ภัยพิบัติ” หมายความว่า สาธารณภัยอันได้แก่ อัคคีภัย วาตภัย อุทกภัย ภัยแล้ง ภาวะฝนแล้ง ฝนทิ้งช่วง ภัยจากลูกเห็บ ภัยอันเกิดจากไฟฟ้า ภัยที่เกิดจากโรคหรือการระบาดของแมลง หรือศัตรูพืชทุกชนิด ภัยอันเกิดจากโรคที่แพร่หรือระบาดในมนุษย์ อากาศหนาวจัดผิดปกติ ภัยสงคราม และภัยอันเนื่องมาจากการกระทำของผู้ก่อการร้าย กองกำลังจากนอกประเทศ ตลอดจนภัยอื่น ๆ ไม่ว่าจะเกิดจากธรรมชาติหรือมีบุคคลหรือสัตว์ทำให้เกิดขึ้น ซึ่งก่อให้เกิดอันตรายแก่ชีวิต ร่างกายของประชาชน หรือทำให้เกิดความเสียหายแก่ทรัพย์สินของประชาชน

“ฉุกเฉิน” หมายความว่า เกิดขึ้นโดยปัจจุบันทันด่วนหรือเป็นที่คาดหมายว่าจะเกิดขึ้นในเวลาอันใกล้และจำเป็นต้องรีบแก้ไขโดยฉับพลัน



“ผู้ประสบภัยพิบัติ” หมายความว่า ผู้ได้รับความเดือดร้อนหรือเสียหายจากภัยพิบัติ ภัยพิบัติ ภัยพิบัติ แต่ไม่รวมถึงส่วนราชการหรือหน่วยงานของรัฐ

“การให้ความช่วยเหลือด้านการเกษตร” ให้หมายความรวมถึง การให้ความช่วยเหลือ ผู้ประสบภัยพิบัติด้านการปศุสัตว์และด้านการประมงด้วย

“การให้ความช่วยเหลือด้านสังคมสงเคราะห์และฟื้นฟูผู้ประสบภัย” หมายความว่า การให้ความช่วยเหลือผู้ประสบภัยพิบัติในระยะสั้น เพื่อให้ผู้ประสบภัยพิบัตินั้นสามารถช่วยเหลือตนเองได้ เช่น การให้ความช่วยเหลือเด็ก ผู้สูงอายุ หรือคนพิการซึ่งหัวหน้าครอบครัวเสียชีวิต พิกัดหรือบาดเจ็บจากภัยพิบัติ การขนย้ายครอบครัว และการส่งเสริมอาชีพระยะสั้นแก่ครอบครัวของผู้ประสบภัยพิบัติ ตลอดจนการให้คำปรึกษาแนะนำและการส่งต่อให้แก่หน่วยงานผู้มีหน้าที่รับผิดชอบ อันเป็นการจำเป็น เพื่อให้การดำรงชีวิตเข้าสู่สภาวะปกติโดยเร็ว

“การให้ความช่วยเหลือด้านการแพทย์และการสาธารณสุข” หมายความว่า การให้ความช่วยเหลือผู้ประสบภัยพิบัติด้านกายและจิต ซึ่งประกอบด้วยการรักษาพยาบาล การส่งเสริมสุขภาพ การป้องกัน และควบคุมโรค การฟื้นฟูสมรรถภาพและการสาธารณสุขที่จำเป็น เพื่อให้การดำรงชีวิตเข้าสู่สภาวะปกติโดยเร็ว

ข้อ ๖ ให้ปลัดกระทรวงการคลังรักษาการตามระเบียบนี้และมีอำนาจกำหนดหลักเกณฑ์ และวิธีปฏิบัติเพื่อให้เป็นไปตามระเบียบนี้

ข้อ ๗ การปฏิบัติในกรณีใดที่ระเบียบนี้ไม่ได้กำหนดไว้ หรือการยกเว้นการปฏิบัติในกรณีใดตามระเบียบนี้ให้ส่วนราชการขอทำความตกลงกับกระทรวงการคลัง

หมวด ๑

เงินอุดหนุนราชการ

ข้อ ๘ ให้ส่วนราชการมีวงเงินอุดหนุนราชการเพื่อช่วยเหลือผู้ประสบภัยพิบัติกรณีฉุกเฉิน ในการให้ความช่วยเหลือหรือสนับสนุนการให้ความช่วยเหลือผู้ประสบภัยพิบัติในระหว่างที่ยังไม่ได้รับเงินงบประมาณรายจ่าย ดังนี้

(๑) สำนักเลขาธิการนายกรัฐมนตรี สำนักนายกรัฐมนตรี	๑๐๐,๐๐๐,๐๐๐	บาท
(๒) สำนักงานปลัดกระทรวง กระทรวงกลาโหม	๕๐,๐๐๐,๐๐๐	บาท
(๓) สำนักงานปลัดกระทรวง กระทรวงการพัฒนาสังคมและความมั่นคงของมนุษย์	๑๐,๐๐๐,๐๐๐	บาท
(๔) สำนักงานปลัดกระทรวง กระทรวงเกษตรและสหกรณ์	๕๐,๐๐๐,๐๐๐	บาท
(๕) สำนักงานปลัดกระทรวง กระทรวงมหาดไทย	๕๐,๐๐๐,๐๐๐	บาท



- | | | |
|---|------------|-----|
| (๖) สำนักงานปลัดกระทรวง กระทรวงสาธารณสุข | ๑๐,๐๐๐,๐๐๐ | บาท |
| (๗) กรมป้องกันและบรรเทาสาธารณภัย | ๕๐,๐๐๐,๐๐๐ | บาท |
| (๘) สำนักงานป้องกันและบรรเทาสาธารณภัยจังหวัด แห่งละ | ๒๐,๐๐๐,๐๐๐ | บาท |

ในการนี้ ให้ปลัดกระทรวงกลาโหมมีอำนาจจัดสรรเงินอุดหนุนตาม (๒) แก่หน่วยงานในสังกัดกระทรวงกลาโหมตามความจำเป็นและเหมาะสม และให้ผู้ว่าราชการจังหวัดมีอำนาจจัดสรรเงินอุดหนุนตาม (๘) แก่อำเภอหรือกิ่งอำเภอตามความจำเป็นและเหมาะสม ซึ่งแต่ละแห่งต้องมีวงเงินไม่เกิน ๕๐๐,๐๐๐ บาท ทั้งนี้ ในกรณีที่มีความจำเป็น จะจัดสรรเพิ่มเติมให้อีกก็ได้ และให้แจ้งกระทรวงการคลังทราบด้วย

กรณีเกิดภัยพิบัติกรณีฉุกเฉิน รัฐมนตรีว่าการกระทรวงการคลังมีอำนาจอนุมัติให้ส่วนราชการอื่นมีวงเงินอุดหนุนราชการเพื่อช่วยเหลือผู้ประสบภัยพิบัติกรณีฉุกเฉินได้ตามความเหมาะสมจำเป็น และกรณีที่ยังเงินอุดหนุนราชการไม่พอ ให้ส่วนราชการดังกล่าวหรือส่วนราชการตามวรรคหนึ่งสามารถขอขยายวงเงินอุดหนุนราชการเพิ่มโดยตรงต่อกระทรวงการคลังได้ แล้วให้รายงานการอนุมัติดังกล่าวให้นายกรัฐมนตรีทราบ

ข้อ ๙ การอนุมัติจ่ายเงินอุดหนุนราชการภายในวงเงินตามข้อ ๘ ให้เป็นอำนาจของผู้ดำรงตำแหน่ง ดังต่อไปนี้

- (๑) นายกรัฐมนตรี สำหรับกรณีตามข้อ ๘ (๑)
- (๒) ปลัดกระทรวงกลาโหม สำหรับกรณีตามข้อ ๘ (๒)
- (๓) ปลัดกระทรวงการพัฒนาสังคมและความมั่นคงของมนุษย์ สำหรับกรณีตามข้อ ๘ (๓)
- (๔) ปลัดกระทรวงเกษตรและสหกรณ์ สำหรับกรณีตามข้อ ๘ (๔)
- (๕) ปลัดกระทรวงมหาดไทย สำหรับกรณีตามข้อ ๘ (๕)
- (๖) ปลัดกระทรวงสาธารณสุข สำหรับกรณีตามข้อ ๘ (๖)
- (๗) อธิบดีกรมป้องกันและบรรเทาสาธารณภัย สำหรับกรณีตามข้อ ๘ (๗)
- (๘) ผู้ว่าราชการจังหวัด สำหรับกรณีตามข้อ ๘ (๘) เว้นแต่การอนุมัติจ่ายเงินอุดหนุนราชการ

ของอำเภอหรือกิ่งอำเภอภายในวงเงินที่จัดสรรให้ ให้เป็นอำนาจของนายอำเภอหรือปลัดอำเภอผู้เป็นหัวหน้าประจำกิ่งอำเภอ แล้วแต่กรณี

ผู้มีอำนาจอนุมัติจ่ายเงินอุดหนุนราชการตามวรรคหนึ่ง อาจมอบหมายให้บุคคลอื่นซึ่งเป็นข้าราชการในสังกัดอนุมัติจ่ายเงินอุดหนุนราชการแทนตนก็ได้

ในกรณีที่มีเหตุอันควรคาดหมายได้ว่าจะเกิดภัยพิบัติกรณีฉุกเฉินขึ้นในจังหวัดใดและมีความจำเป็นต้องเตรียมเงินสดไว้เพื่อใช้จ่ายในการช่วยเหลือผู้ประสบภัยพิบัติในวันหยุดราชการ ให้ผู้ว่าราชการจังหวัดนั้นมีอำนาจเบิกเงินอุดหนุนราชการตามข้อ ๘ (๘) ไว้เพื่อสำรองจ่ายได้ตามความเหมาะสมจำเป็น และเมื่อภัยพิบัติกรณีฉุกเฉินสิ้นสุดลงให้นำเงินที่เหลือส่งคืนคลัง



ข้อ ๑๐ ให้ส่วนราชการตามข้อ ๘ ยุติการอนุมัติจ่ายเงินทดรองราชการเพื่อช่วยเหลือผู้ประสบภัยพิบัติกรณีฉุกเฉิน ในกรณีใดกรณีหนึ่งที่เกิดขึ้นก่อน ดังต่อไปนี้

(๑) เมื่อส่วนราชการตามข้อ ๘ ได้รับการจัดสรรงบประมาณรายจ่ายเพื่อช่วยเหลือผู้ประสบภัยพิบัติแล้ว

(๒) เมื่อสิ้นสุดระยะเวลาการให้ความช่วยเหลือตามประกาศเขตการให้ความช่วยเหลือผู้ประสบภัยพิบัติกรณีฉุกเฉิน

(๓) มีการประกาศยุติการให้ความช่วยเหลือผู้ประสบภัยพิบัติจากอธิบดีกรมป้องกันและบรรเทาสาธารณภัยหรือผู้ว่าราชการจังหวัด แล้วแต่กรณี

หมวด ๒

คณะกรรมการให้ความช่วยเหลือผู้ประสบภัยพิบัติ

ข้อ ๑๑ ให้จังหวัดแต่งตั้งคณะกรรมการให้ความช่วยเหลือผู้ประสบภัยพิบัติระดับอำเภอหรือกิ่งอำเภอคณะหนึ่ง เรียกว่า “คณะกรรมการให้ความช่วยเหลือผู้ประสบภัยพิบัติอำเภอ” เรียกโดยย่อว่า “ก.ช.ภ.อ.” หรือ “คณะกรรมการให้ความช่วยเหลือผู้ประสบภัยพิบัติกิ่งอำเภอ” เรียกโดยย่อว่า “ก.ช.ภ.กอ.” แล้วแต่กรณี ประกอบด้วยนายอำเภอหรือปลัดอำเภอผู้เป็นหัวหน้าประจำกิ่งอำเภอเป็นประธานกรรมการ หัวหน้าส่วนราชการประจำอำเภอหรือกิ่งอำเภอที่เกี่ยวข้องหรือผู้แทนไม่เกินสี่คน ผู้แทนกระทรวงกลาโหมหนึ่งคน ผู้แทนกรมป้องกันและบรรเทาสาธารณภัยหนึ่งคน ผู้แทนองค์กรปกครองส่วนท้องถิ่นในเขตอำเภอหรือกิ่งอำเภอนั้นหนึ่งคน เป็นกรรมการ และปลัดอำเภอหัวหน้าฝ่ายความมั่นคง เป็นกรรมการและเลขานุการ

ข้อ ๑๒ ให้ ก.ช.ภ.อ. หรือ ก.ช.ภ.กอ. มีหน้าที่และอำนาจ ดังต่อไปนี้

(๑) สำรวจความเสียหายจากภัยพิบัติกรณีฉุกเฉินที่เกิดขึ้นในอำเภอหรือกิ่งอำเภอ แล้วแต่กรณี และความต้องการรับความช่วยเหลือด้านต่าง ๆ ของผู้ประสบภัยพิบัติโดยจัดทำบัญชีเป็นประเภทไว้

(๒) ตรวจสอบและกลั่นกรองการให้ความช่วยเหลือผู้ประสบภัยพิบัติในด้านต่าง ๆ ตามที่องค์กรปกครองส่วนท้องถิ่นได้สำรวจความเสียหายจากภัยพิบัติกรณีฉุกเฉินที่เกิดขึ้นในแต่ละพื้นที่ที่รับผิดชอบตามอำนาจหน้าที่ที่กฎหมายกำหนด

(๓) พิจารณาช่วยเหลือผู้ประสบภัยพิบัติตามหลักเกณฑ์และวิธีการที่กระทรวงการคลังกำหนด

(๔) ประสานงานและร่วมดำเนินการช่วยเหลือผู้ประสบภัยพิบัติกับ ก.ช.ภ.อ. หรือ ก.ช.ภ.กอ. อื่นในกรณีที่เกิดภัยพิบัติกรณีฉุกเฉินขึ้นในหลายอำเภอหรือหลายกิ่งอำเภอ

(๕) รายงานผลการสำรวจตาม (๑) และการแก้ไขความเดือดร้อนเฉพาะหน้าที่ได้ดำเนินการไปแล้ว ให้ ก.ช.ภ.จ. ทราบหรือเพื่อพิจารณาดำเนินการช่วยเหลือผู้ประสบภัยพิบัติต่อไป

(๖) แต่งตั้งคณะอนุกรรมการให้ความช่วยเหลือผู้ประสบภัยพิบัติเพื่อสนับสนุนการปฏิบัติงานและให้ความช่วยเหลือผู้ประสบภัยพิบัติตามที่ ก.ช.ภ.อ. หรือ ก.ช.ภ.กอ. มอบหมาย แล้วแต่กรณี



ข้อ ๑๓ ให้จังหวัดแต่งตั้งคณะกรรมการให้ความช่วยเหลือผู้ประสบภัยพิบัติระดับจังหวัด คณะหนึ่ง เรียกว่า “คณะกรรมการให้ความช่วยเหลือผู้ประสบภัยพิบัติจังหวัด” เรียกโดยย่อว่า “ก.ช.ภ.จ.” ประกอบด้วยผู้ว่าราชการจังหวัด เป็นประธานกรรมการ ปลัดจังหวัด พาณิชยจังหวัด โยธาธิการและผังเมืองจังหวัด ผู้แทนกระทรวงกลาโหมหนึ่งคน ผู้แทนกระทรวงการพัฒนาสังคมและความมั่นคงของมนุษย์หนึ่งคน ผู้แทนกระทรวงเกษตรและสหกรณ์หนึ่งคน ผู้แทนกระทรวงสาธารณสุขหนึ่งคน ผู้แทนองค์กรปกครองส่วนท้องถิ่นหนึ่งคน ผู้แทนส่วนราชการที่เกี่ยวข้องกับภัยพิบัติกรณีฉุกเฉินไม่เกินสี่คน สภาอุตสาหกรรมจังหวัด หรือประธานหอการค้าจังหวัดหรือผู้แทนในเขตจังหวัดนั้นหนึ่งคน เป็นกรรมการ และหัวหน้าสำนักงานป้องกันและบรรเทาสาธารณภัยจังหวัด เป็นกรรมการและเลขานุการ

ข้อ ๑๔ ให้ ก.ช.ภ.จ. มีหน้าที่และอำนาจ ดังต่อไปนี้

(๑) ตรวจสอบและกลั่นกรองการให้ความช่วยเหลือผู้ประสบภัยพิบัติด้านต่าง ๆ ตามที่ ก.ช.ภ.อ. หรือ ก.ช.ภ.กอ. ได้สำรวจความเสียหายจากภัยพิบัติกรณีฉุกเฉินที่เกิดขึ้นในแต่ละพื้นที่ที่รับผิดชอบตามอำนาจหน้าที่ที่กฎหมายกำหนด

(๒) พิจารณาช่วยเหลือผู้ประสบภัยพิบัติตามหลักเกณฑ์และวิธีการที่กระทรวงการคลังกำหนด

(๓) ระดมสรรพกำลัง ควบคุม เร่งรัด และประสานงานระหว่างหน่วยงานต่าง ๆ ในการให้ความช่วยเหลือผู้ประสบภัยพิบัติ เพื่อให้ผู้ประสบภัยพิบัติได้รับความช่วยเหลืออย่างรวดเร็ว ทัวถึงและไม่ซ้ำซ้อน

(๔) พิจารณานอมนุมัติค่าใช้จ่ายในการช่วยเหลือผู้ประสบภัยพิบัติสำหรับส่วนราชการหรือหน่วยงานอื่นของรัฐที่ไม่มีวงเงินต่องบประมาณเพื่อช่วยเหลือผู้ประสบภัยพิบัติกรณีฉุกเฉิน แต่จำเป็นต้องดำเนินการช่วยเหลือผู้ประสบภัยพิบัติตามมติของ ก.ช.ภ.จ.

(๕) จัดทำโครงการขอรับการสนับสนุนงบประมาณ กำลังคน อุปกรณ์ เครื่องมือ เครื่องใช้ ยานพาหนะ และอื่น ๆ ที่จำเป็นจากส่วนกลาง ในกรณีภัยพิบัติกรณีฉุกเฉินที่เกิดขึ้นเกินกว่าความสามารถของจังหวัด

(๖) ประสานงานและร่วมดำเนินการช่วยเหลือผู้ประสบภัยพิบัติกับ ก.ช.ภ.จ. อื่น ในกรณีภัยพิบัติกรณีฉุกเฉินเกิดขึ้นในหลายจังหวัด

(๗) รายงานความเสียหายจากภัยพิบัติกรณีฉุกเฉินที่เกิดขึ้นในจังหวัด การแก้ไขความเดือดร้อนเฉพาะหน้าที่ได้ดำเนินการไปแล้ว และโครงการขอรับการสนับสนุนการช่วยเหลือผู้ประสบภัยพิบัติจากส่วนกลาง ให้กรมป้องกันและบรรเทาสาธารณภัยทราบหรือเพื่อพิจารณาดำเนินการช่วยเหลือผู้ประสบภัยพิบัติต่อไป

(๘) พิจารณาประกาศเขตการให้ความช่วยเหลือผู้ประสบภัยพิบัติกรณีฉุกเฉินร่วมกับผู้ว่าราชการจังหวัด

ข้อ ๑๕ การประชุมคณะกรรมการตามข้อ ๑๑ หรือข้อ ๑๓ ต้องมีกรรมการมาประชุม ไม่น้อยกว่ากึ่งหนึ่งของจำนวนกรรมการทั้งหมดจึงจะเป็นองค์ประชุม



ในการประชุมคราวใด ถ้าประธานกรรมการไม่มาประชุมหรือไม่อาจปฏิบัติหน้าที่ได้ ให้กรรมการที่มาประชุมเลือกกรรมการคนหนึ่งเป็นประธานในที่ประชุม

มติของที่ประชุมให้ถือเสียงข้างมาก กรณีที่มีคะแนนเสียงเท่ากัน ให้ประธานในที่ประชุมลงคะแนนเสียงอีกหนึ่งเสียงเป็นเสียงชี้ขาด

หมวด ๓

การให้ความช่วยเหลือผู้ประสบภัยพิบัติ

ข้อ ๑๖ การให้ความช่วยเหลือผู้ประสบภัยพิบัติตามระเบียบนี้มีวัตถุประสงค์เพื่อวางหลักเกณฑ์สำหรับส่วนราชการในการดำเนินการช่วยเหลือโดยเร่งด่วนตามความจำเป็นและเหมาะสมเมื่อเกิดภัยพิบัติกรณีฉุกเฉินขึ้นในท้องที่หนึ่งท้องที่ใด โดยมุ่งหมายที่จะบรรเทาความเดือดร้อนเฉพาะหน้าของผู้ประสบภัยพิบัติ แต่มิได้มุ่งหมายที่จะชดใช้ความเสียหายให้แก่ผู้ใด

ข้อ ๑๗ การใช้จ่ายเงินอุดหนุนราชการเพื่อช่วยเหลือผู้ประสบภัยพิบัติกรณีฉุกเฉินตามระเบียบนี้ต้องเป็นค่าใช้จ่ายที่จำเป็นในการดำรงชีพและความเป็นอยู่ของประชาชนหรือเป็นการซ่อมแซมให้คืนสู่สภาพเดิมอันเป็นการบรรเทาความเดือดร้อนเฉพาะหน้า โดยไม่สามารถใช้จ่ายเงินอุดหนุนราชการเพื่อสร้างสิ่งก่อสร้างหรือสาธารณูปโภคที่ถาวรหรือก่อสร้างใหม่ได้

ข้อ ๑๘ เมื่อเป็นที่คาดว่าจะเกิดภัยพิบัติกรณีฉุกเฉินขึ้นในเวลาอันใกล้และจำเป็นต้องรีบดำเนินการโดยฉับพลัน ให้ส่วนราชการดังต่อไปนี้อาจใช้จ่ายเงินอุดหนุนราชการในเชิงป้องกันหรือยับยั้งภัยพิบัติกรณีฉุกเฉินนั้นได้โดยไม่ต้องประกาศเขตการให้ความช่วยเหลือผู้ประสบภัยพิบัติกรณีฉุกเฉิน ภายในวงเงินไม่เกิน ๑๐,๐๐๐,๐๐๐ บาท

(๑) ในกรณีกรุงเทพมหานคร ให้เป็นอำนาจหน้าที่ของกรมป้องกันและบรรเทาสาธารณภัย โดยอธิบดีกรมป้องกันและบรรเทาสาธารณภัยเป็นผู้มีอำนาจอนุมัติจ่ายเงิน

(๒) ในกรณีจังหวัดอื่น ให้เป็นอำนาจหน้าที่ของสำนักงานป้องกันและบรรเทาสาธารณภัยจังหวัดโดยผู้ว่าราชการจังหวัดเป็นผู้มีอำนาจอนุมัติจ่ายเงิน

ทั้งนี้ ให้เป็นไปตามหลักเกณฑ์วิธีการ และเงื่อนไขที่กรมป้องกันและบรรเทาสาธารณภัยกำหนดโดยความเห็นชอบของกระทรวงการคลัง

เมื่อดำเนินการตามวรรคหนึ่งแล้วแต่ยังไม่สามารถป้องกันหรือยับยั้งภัยพิบัติกรณีฉุกเฉินดังกล่าวได้ ก็ให้ประกาศเขตการให้ความช่วยเหลือผู้ประสบภัยพิบัติกรณีฉุกเฉินโดยให้ดำเนินการตามข้อ ๒๐

ความในวรรคหนึ่งและวรรคสอง ไม่ใช้บังคับกับการป้องกันหรือยับยั้งภัยพิบัติกรณีฉุกเฉินที่เกิดจากโรคหรือการระบาดของสัตว์หรือพืชทุกชนิด ทั้งนี้ ให้กระทรวงเกษตรและสหกรณ์ดำเนินการตามข้อ ๑๙



ข้อ ๑๙ การป้องกันหรือยับยั้งภัยพิบัติกรณีฉุกเฉิน หรือการให้ความช่วยเหลือผู้ประสบภัยพิบัติจากภัยที่เกิดจากโรคหรือการระบาดของสัตว์หรือพืชทุกชนิด ให้กระทรวงเกษตรและสหกรณ์ใช้จ่ายจากเงินงบประมาณของหน่วยงานก่อน เมื่อไม่สามารถป้องกันได้และเกิดโรคหรือการแพร่ระบาดแล้ว และงบประมาณไม่เพียงพอ อาจใช้จ่ายจากเงินอุดหนุนจากราชการตามข้อ ๘ (๔) ได้

ข้อ ๒๐ เมื่อภัยพิบัติกรณีฉุกเฉินเกิดขึ้นในท้องที่ใด ให้ผู้มีอำนาจดำเนินการประกาศให้ท้องที่นั้นเป็นเขตการให้ความช่วยเหลือผู้ประสบภัยพิบัติกรณีฉุกเฉินตามหลักเกณฑ์ ดังต่อไปนี้

(๑) กรณีเกิดในกรุงเทพมหานคร ให้เป็นอำนาจของอธิบดีกรมป้องกันและบรรเทาสาธารณภัย

(๒) กรณีเกิดในจังหวัดอื่น ให้เป็นอำนาจของผู้ว่าราชการจังหวัดร่วมกับ ก.ช.ภ.จ.

การประกาศเขตการให้ความช่วยเหลือผู้ประสบภัยพิบัติกรณีฉุกเฉินต้องกำหนดพื้นที่และระยะเวลาของการให้ความช่วยเหลือผู้ประสบภัยพิบัตินั้นด้วย ทั้งนี้ ให้เป็นไปตามหลักเกณฑ์ วิธีการและเงื่อนไขที่กรมป้องกันและบรรเทาสาธารณภัยกำหนด โดยความเห็นชอบของกระทรวงการคลัง

ในการประกาศเขตการให้ความช่วยเหลือผู้ประสบภัยพิบัติกรณีฉุกเฉินในจังหวัดอื่น ๆ หากไม่สามารถประชุม ก.ช.ภ.จ. ได้ทันที่ และผู้ว่าราชการจังหวัดเห็นว่าความเสียหายดังกล่าวเป็นไปตามหลักเกณฑ์ที่กระทรวงการคลังกำหนด ก็ให้มีอำนาจพิจารณาประกาศเขตการให้ความช่วยเหลือผู้ประสบภัยพิบัติกรณีฉุกเฉินไปก่อนได้โดยไม่ต้องขอความเห็นชอบจาก ก.ช.ภ.จ.

ข้อ ๒๑ เมื่อได้มีการประกาศตามข้อ ๒๐ แล้ว ให้ส่วนราชการหรือหน่วยงานที่เกี่ยวข้องดำเนินการช่วยเหลือผู้ประสบภัยพิบัติตามหลักเกณฑ์และวิธีการที่กำหนดในหมวดนี้

ข้อ ๒๒ การให้ความช่วยเหลือผู้ประสบภัยพิบัติในพื้นที่กรุงเทพมหานคร ให้ดำเนินการดังต่อไปนี้

(๑) ให้กรมป้องกันและบรรเทาสาธารณภัยดำเนินการช่วยเหลือผู้ประสบภัยพิบัติทุกด้าน เว้นแต่การให้ความช่วยเหลือด้านสังคมสงเคราะห์และฟื้นฟูผู้ประสบภัย การให้ความช่วยเหลือด้านการเกษตรหรือการให้ความช่วยเหลือด้านการแพทย์และการสาธารณสุข ให้เป็นอำนาจหน้าที่ของส่วนราชการตามข้อ ๘ (๓) (๔) และ (๖) แล้วแต่กรณี

(๒) กรณีส่วนราชการหรือหน่วยงานอื่นของรัฐซึ่งไม่มีวงเงินอุดหนุนจากราชการเพื่อช่วยเหลือผู้ประสบภัยพิบัติกรณีฉุกเฉินได้รับการร้องขอให้ช่วยเหลือ หรือถูกสั่งการให้ช่วยเหลือผู้ประสบภัยพิบัติให้ขอรับการสนับสนุนจากกรมป้องกันและบรรเทาสาธารณภัย เว้นแต่การให้ความช่วยเหลือด้านสังคมสงเคราะห์และฟื้นฟูผู้ประสบภัย การให้ความช่วยเหลือด้านการเกษตร หรือการให้ความช่วยเหลือด้านการแพทย์และการสาธารณสุข ให้เป็นอำนาจหน้าที่ของส่วนราชการตามข้อ ๘ (๓) (๔) และ (๖) แล้วแต่กรณี



(๓) กรณีที่มีเหตุจำเป็นเพื่อประโยชน์ในการช่วยเหลือผู้ประสบภัยพิบัติ ให้สำนักเลขาธิการนายกรัฐมนตรีหรือสำนักงานปลัดกระทรวง กระทรวงมหาดไทยให้การสนับสนุนเงินอุดหนุนราชการเพื่อช่วยเหลือผู้ประสบภัยพิบัติกรณีฉุกเฉินแก่ส่วนราชการตามข้อ ๘ (๓) (๔) (๖) และ (๗) โดยไม่ต้องให้ส่วนราชการดังกล่าวขอรับการสนับสนุนก่อนได้

(๔) กรณีที่มีความจำเป็นเพื่อช่วยเหลือผู้ประสบภัยพิบัติและกระทรวงกลาโหมได้รับการร้องขอหรือถูกสั่งการ หน่วยงานดังกล่าวสามารถดำเนินการให้ความช่วยเหลือได้โดยตรง

ข้อ ๒๓ การให้ความช่วยเหลือผู้ประสบภัยพิบัติในจังหวัดอื่น ให้ดำเนินการ ดังต่อไปนี้

(๑) ให้อำเภอหรือกิ่งอำเภอ แล้วแต่กรณี ดำเนินการให้ความช่วยเหลือตามมติของ ก.ช.ภ.อ. หรือ ก.ช.ภ.กอ. แล้วแต่กรณี ภายในวงเงินอุดหนุนราชการเพื่อช่วยเหลือผู้ประสบภัยพิบัติกรณีฉุกเฉินตามที่ผู้ว่าราชการจังหวัดจัดสรรให้ และในกรณีที่มีความจำเป็นต้องใช้เงินเพื่อดำเนินการช่วยเหลือผู้ประสบภัยพิบัติมากกว่าวงเงินที่ได้รับจัดสรร ให้อำเภอหรือกิ่งอำเภอขอรับการสนับสนุนโดยตรงจากจังหวัด และให้ผู้ว่าราชการจังหวัดอนุมัติการจ่ายเงินอุดหนุนราชการเพื่อช่วยเหลือผู้ประสบภัยพิบัติกรณีฉุกเฉินของจังหวัดเพื่อสนับสนุนการดังกล่าวหรือดำเนินการให้ความช่วยเหลือตามมติของ ก.ช.ภ.จ

ในกรณีที่ไม่สามารถประชุม ก.ช.ภ.อ. ก.ช.ภ.กอ. หรือ ก.ช.ภ.จ. แล้วแต่กรณี ได้ทันท่วงที ถ้านายอำเภอหรือปลัดอำเภอผู้เป็นหัวหน้าประจำกิ่งอำเภอหรือผู้ว่าราชการจังหวัด แล้วแต่กรณี เห็นว่าความเสียหายดังกล่าวเป็นไปตามระเบียบนี้ ก็ให้มีอำนาจพิจารณาอนุมัติการให้ความช่วยเหลือไปก่อนได้ โดยไม่ต้องขอความเห็นชอบจากคณะกรรมการดังกล่าว

(๒) ในกรณีส่วนราชการหรือหน่วยงานอื่นของรัฐซึ่งไม่มีวงเงินอุดหนุนราชการเพื่อช่วยเหลือผู้ประสบภัยพิบัติกรณีฉุกเฉินได้รับการร้องขอให้ช่วยเหลือ หรือถูกสั่งการให้ช่วยเหลือผู้ประสบภัยพิบัติให้ขอรับการสนับสนุนจากจังหวัด

(๓) ในกรณีที่มีความจำเป็นเพื่อช่วยเหลือผู้ประสบภัยพิบัติ และกรมป้องกันและบรรเทาสาธารณภัยหรือกระทรวงกลาโหม แล้วแต่กรณี ได้รับการร้องขอหรือถูกสั่งการ ให้หน่วยงานดังกล่าวสามารถดำเนินการให้ความช่วยเหลือได้โดยตรง และรายงานให้ ก.ช.ภ.อ. ก.ช.ภ.กอ. หรือ ก.ช.ภ.จ. ทราบต่อไป เว้นแต่ในกรณีการให้การสนับสนุนและช่วยเหลือในด้านวัสดุอุปกรณ์ เครื่องมือ เครื่องใช้ ยานพาหนะและสิ่งอื่น ๆ เพื่อใช้ในการป้องกันและบรรเทาสาธารณภัย ให้กรมป้องกันและบรรเทาสาธารณภัยสามารถดำเนินการให้ความช่วยเหลือได้โดยไม่ต้องร้องขอ

(๔) ในกรณีที่มีความจำเป็นเพื่อช่วยเหลือผู้ประสบภัยพิบัติ ให้กระทรวงการพัฒนาสังคมและความมั่นคงของมนุษย์ กระทรวงเกษตรและสหกรณ์ หรือกระทรวงสาธารณสุข มีอำนาจโอนเงินอุดหนุนราชการเพื่อช่วยเหลือผู้ประสบภัยพิบัติกรณีฉุกเฉินให้แก่จังหวัดเพื่อใช้ในการให้ความช่วยเหลือผู้ประสบภัยพิบัติได้ตามภารกิจของส่วนราชการเจ้าของเงิน โดยไม่ต้องให้จังหวัดขอรับการสนับสนุนก่อนได้



(๕) ในกรณีที่มีเหตุจำเป็นเพื่อประโยชน์ในการช่วยเหลือผู้ประสบภัยพิบัติ ให้สำนักเลขาธิการนายกรัฐมนตรีหรือกระทรวงมหาดไทยมีอำนาจโอนเงินทศรองราชการเพื่อช่วยเหลือผู้ประสบภัยพิบัติกรณีฉุกเฉินให้แก่จังหวัดโดยไม่ต้องให้จังหวัดขอรับการสนับสนุนก่อนได้

การโอนเงินทศรองราชการเพื่อช่วยเหลือผู้ประสบภัยพิบัติกรณีฉุกเฉินให้แก่จังหวัดให้ดำเนินการตามวิธีการที่กระทรวงการคลังกำหนด

ข้อ ๒๔ การให้ความช่วยเหลือผู้ประสบภัยพิบัติของกระทรวงกลาโหมทั้งในกรุงเทพมหานครและจังหวัดอื่น ให้สำนักงานปลัดกระทรวง กระทรวงกลาโหม หรือหน่วยงานในสังกัดกระทรวงกลาโหมที่ได้รับมอบหมาย ดำเนินการช่วยเหลือผู้ประสบภัยพิบัติตามข้อตกลงร่วมกันระหว่างกระทรวงกลาโหม กรุงเทพมหานคร กระทรวงการพัฒนาสังคมและความมั่นคงของมนุษย์ กระทรวงเกษตรและสหกรณ์ กระทรวงมหาดไทย และกระทรวงสาธารณสุข โดยความเห็นชอบของกระทรวงการคลังและสำนักงบประมาณ เพื่อให้ความช่วยเหลือเป็นไปโดยทั่วถึงและไม่ซ้ำซ้อนกัน

การให้ความช่วยเหลือผู้ประสบภัยพิบัติให้เป็นไปตามหลักเกณฑ์ วิธีการ และเงื่อนไขที่กระทรวงกลาโหมกำหนด โดยความเห็นชอบของกระทรวงการคลัง

ข้อ ๒๕ การขอรับการสนับสนุนการให้ความช่วยเหลือตามข้อ ๒๒ และข้อ ๒๓ ให้ทำเป็นหนังสือ ซึ่งอย่างน้อยให้มีรายการ ดังต่อไปนี้

- (๑) ประเภทของภัยพิบัติกรณีฉุกเฉิน
- (๒) วัน เดือน ปีที่เกิดภัยพิบัติกรณีฉุกเฉิน และวัน เดือน ปีที่เกิดความเสียหาย
- (๓) สถานที่เกิดเหตุ (ให้ระบุชื่อถนน หมู่บ้าน ตำบล อำเภอ)
- (๔) จำนวนผู้ประสบภัยพิบัติโดยประมาณ
- (๕) ความเสียหายโดยประมาณ เช่น จำนวนบ้านเรือนที่เสียหาย ทรัพย์สินที่เสียหาย รวมทั้งมูลค่าความเสียหายที่เกิดขึ้นโดยประมาณ จำนวนผู้บาดเจ็บ ผู้เสียชีวิต เป็นต้น
- (๖) การช่วยเหลือแก้ไขปัญหาความเดือดร้อนเฉพาะหน้าที่ได้ดำเนินการไปแล้ว
- (๗) ความต้องการในการขอรับความช่วยเหลือหรือสนับสนุนการให้ความช่วยเหลือ

กรณีที่มีความจำเป็นเร่งด่วนไม่อาจขอรับการสนับสนุนเป็นหนังสือได้ ให้ขอรับการสนับสนุนการให้ความช่วยเหลือโดยเครื่องมือสื่อสารใด ๆ หรือโดยวิธีอื่นใดและให้ยืนยันเป็นหนังสือในภายหลังโดยด่วนที่สุด

การขอรับการสนับสนุนระหว่างส่วนราชการตามวรรคหนึ่งและวรรคสอง ให้ส่วนราชการทำสัญญายืมเงินตามระเบียบของทางราชการ

ข้อ ๒๖ เพื่อให้บรรลุวัตถุประสงค์ในการให้ความช่วยเหลือผู้ประสบภัยพิบัติ ให้ส่วนราชการประสานงานระหว่างส่วนราชการหรือหน่วยงานอื่นของรัฐด้วยกันกับเอกชนและองค์กรการกุศลที่เกี่ยวข้องอย่างใกล้ชิด เพื่อให้ความช่วยเหลือเป็นไปโดยทั่วถึงและไม่ซ้ำซ้อนกัน



หมวด ๔

การจ่ายและการชดใช้เงินอุดหนุนราชการ

ข้อ ๒๗ การจ่ายเงินอุดหนุนราชการเพื่อช่วยเหลือผู้ประสบภัยพิบัติกรณีฉุกเฉินให้จ่ายเป็นค่าใช้จ่ายตามหลักเกณฑ์ วิธีการ เงื่อนไข และอัตราที่กระทรวงการคลังกำหนด

หากมีความจำเป็นต้องจ่ายนอกเหนือหลักเกณฑ์ตามวรรคหนึ่ง ต้องได้รับอนุมัติจากกระทรวงการคลังก่อน

ข้อ ๒๘ เมื่อผู้มีอำนาจตามข้อ ๙ อนุมัติการจ่ายเงินอุดหนุนราชการเพื่อช่วยเหลือผู้ประสบภัยพิบัติกรณีฉุกเฉินแล้ว ให้ส่วนราชการตามข้อ ๘ เบิกเงินจากคลังเป็นเงินอุดหนุนราชการเพื่อจ่ายไปพลางก่อนตามที่กำหนดในระเบียบนี้

ข้อ ๒๙ ในการจ่ายเงินรายใด ผู้รับเงินมิได้ออกใบเสร็จรับเงินให้ไว้เป็นหลักฐานหรือมิได้ลงลายมือชื่อไว้ในสมุดทะเบียนที่ใช้เป็นหลักฐานการจ่ายเงินของทางราชการ ให้ผู้รับเงินทำใบสำคัญรับเงินตามระเบียบของทางราชการ

ข้อ ๓๐ กรณีส่วนราชการตามข้อ ๘ (๑) (๒) (๓) (๔) (๕) (๖) และ (๗) ได้จ่ายเงินอุดหนุนราชการเพื่อช่วยเหลือผู้ประสบภัยพิบัติกรณีฉุกเฉินไปแล้ว ให้ดำเนินการขอรับโอนเงินงบประมาณรายจ่ายเพื่อชดใช้เงินอุดหนุนราชการ ดังนี้

(๑) รวบรวมใบสำคัญและเอกสารที่เกี่ยวข้องกับการจ่ายเงินเพื่อส่งให้กรมบัญชีกลางภายในสามสิบวันทำการนับแต่วันที่ได้รับเงินจากคลัง เมื่อกรมบัญชีกลางได้รับใบสำคัญและเอกสารที่เกี่ยวข้องกับการจ่ายเงินแล้วให้ดำเนินการตรวจสอบเอกสารหลักฐานดังกล่าว เมื่อถูกต้องครบถ้วนแล้วให้เบิกเงินงบประมาณรายจ่ายโดยวิธีเบิกหักหลักส่งเพื่อชดใช้เงินอุดหนุนราชการให้แก่ส่วนราชการโดยเร็ว

(๒) เมื่อได้จ่ายเงินอุดหนุนราชการเพื่อช่วยเหลือผู้ประสบภัยพิบัติกรณีฉุกเฉินไปแล้ว ให้จัดทำรายงานการใช้จ่ายเงินซึ่งผู้มีอำนาจอนุมัติรับรองและเก็บหลักฐานใบสำคัญต้นฉบับไว้ที่ส่วนราชการนั้น เพื่อให้สำนักงานการตรวจเงินแผ่นดินตรวจสอบ

ข้อ ๓๑ กรณีส่วนราชการหรือหน่วยงานอื่นของรัฐที่ได้รับการสนับสนุนหรือได้รับโอนเงินอุดหนุนราชการเพื่อช่วยเหลือผู้ประสบภัยพิบัติกรณีฉุกเฉินจากส่วนราชการตามข้อ ๘ ให้ส่วนราชการหรือหน่วยงานอื่นของรัฐดังกล่าวส่งใบสำคัญและเอกสารที่เกี่ยวข้องกับการจ่ายเงินมายังส่วนราชการเจ้าของเงินภายในสี่สิบห้าวันทำการนับแต่วันที่ได้รับเงิน และให้ส่วนราชการเจ้าของเงินดำเนินการตามวิธีการในข้อ ๓๐ ทั้งนี้ ระยะเวลาในการดำเนินการขอรับโอนเงินงบประมาณรายจ่ายเพื่อชดใช้เงินอุดหนุนราชการจะต้องเสร็จสิ้นภายในเจ็ดสิบห้าวันทำการ

กรณีกระทรวงกลาโหมได้จัดสรรเงินอุดหนุนราชการเพื่อช่วยเหลือผู้ประสบภัยพิบัติกรณีฉุกเฉินให้แก่หน่วยงานในสังกัด หรือกรณีสำนักงานป้องกันและบรรเทาสาธารณภัยจังหวัดจะขอรับโอนเงินงบประมาณรายจ่ายเพื่อชดใช้เงินอุดหนุนราชการ ให้หน่วยงานในสังกัดกระทรวงกลาโหมหรือสำนักงาน



ป้องกันและบรรเทาสาธารณภัยจังหวัดส่งใบสำคัญและเอกสารที่เกี่ยวข้องกับการจ่ายเงินมายังสำนักงาน ปลัดกระทรวง กระทรวงกลาโหม หรือกรมป้องกันและบรรเทาสาธารณภัย แล้วแต่กรณี ภายใน สิบห้าวันทำการนับแต่วันที่ได้รับเงิน และให้สำนักงานปลัดกระทรวง กระทรวงกลาโหมหรือกรมป้องกัน และบรรเทาสาธารณภัย ดำเนินการตามวิธีการในข้อ ๓๐ ทั้งนี้ ระยะเวลาในการดำเนินการขอ รับโอนเงินงบประมาณรายจ่ายเพื่อชดใช้เงินทดรองราชการจะต้องเสร็จสิ้นภายในเจ็ดสิบห้าวันทำการ โดยเมื่อสำนักงานป้องกันและบรรเทาสาธารณภัยจังหวัดส่งใบสำคัญและเอกสารที่เกี่ยวข้องกับการจ่ายเงิน มายังกรมป้องกันและบรรเทาสาธารณภัยแล้ว ให้สำเนาหนังสือแจ้งสำนักงานคลังจังหวัดทราบด้วย เพื่อให้สำนักงานคลังจังหวัดตรวจสอบ

ทั้งนี้ ให้สำนักงานคลังจังหวัดตรวจสอบการใช้จ่ายเงินทดรองราชการของสำนักงานป้องกัน และบรรเทาสาธารณภัยจังหวัด ตามหลักเกณฑ์และวิธีการที่กระทรวงการคลังกำหนด

ข้อ ๓๒ ในกรณีที่เกิดภัยพิบัติกรณีฉุกเฉินขึ้นในเดือนสิงหาคมและกันยายน และได้ ใช้จ่ายเงินทดรองราชการเพื่อช่วยเหลือผู้ประสบภัยพิบัติกรณีฉุกเฉินไปแล้ว แต่ไม่สามารถขอรับโอนเงิน งบประมาณรายจ่ายเพื่อชดใช้เงินทดรองราชการในปีงบประมาณได้ทัน ให้นำไปขอรับโอนเงิน งบประมาณรายจ่ายชดใช้ในปีงบประมาณถัดไป โดยให้ถือว่าเป็นค่าใช้จ่ายที่ได้รับอนุมัติให้ก่อนนี้ผูกพัน เกินกว่าหรือนอกเหนือไปจากที่กำหนดไว้ในพระราชบัญญัติงบประมาณรายจ่ายประจำปีหรือ พระราชบัญญัติงบประมาณรายจ่ายเพิ่มเติม

ข้อ ๓๓ วิธีการปฏิบัติเกี่ยวกับการเงินในเรื่องใดที่มีได้กำหนดไว้ในระเบียบนี้ให้ถือปฏิบัติ ตามระเบียบของทางราชการ

หมวด ๕

การจัดหาและการควบคุมพัสดุ

ข้อ ๓๔ การจัดหาพัสดุ การตรวจรับพัสดุ และการบริหารพัสดุ เพื่อช่วยเหลือผู้ประสบภัยพิบัติ ให้ส่วนราชการถือปฏิบัติตามกฎหมายว่าด้วยการจัดซื้อจัดจ้างและการบริหารพัสดุภาครัฐ

หมวด ๖

การตรวจสอบติดตามการใช้จ่ายเงินทดรองราชการ

ข้อ ๓๕ การตรวจสอบติดตามการใช้จ่ายเงินทดรองราชการของส่วนราชการตามข้อ ๘ ให้ดำเนินการ ดังนี้

(๑) กรณีส่วนราชการตามข้อ ๘ (๑) (๒) (๓) (๔) (๕) (๖) และ (๗) ให้ผู้มีอำนาจ ตามข้อ ๘ มอบหมายให้ผู้ตรวจสอบภายในของส่วนราชการนั้น ๆ ดำเนินการตรวจสอบการใช้จ่ายเงิน ทดรองราชการแล้วรายงานผลการตรวจสอบให้ผู้มีอำนาจดังกล่าวทราบ ภายในสามสิบวันนับแต่วันที่ สิ้นสุดระยะเวลาการให้ความช่วยเหลือ



(๒) กรณีส่วนราชการตามข้อ ๘ (๘) ให้ผู้ว่าราชการจังหวัดมอบหมายให้ผู้ตรวจสอบภายในของจังหวัดดำเนินการตรวจสอบการใช้จ่ายเงินอุดหนุนราชการ แล้วรายงานผลการตรวจสอบให้ผู้มีอำนาจดังกล่าวทราบ ภายในสามสิบวันนับแต่วันที่สิ้นสุดระยะเวลาการให้ความช่วยเหลือ

ให้สำนักงานคลังจังหวัดเป็นศูนย์ประสานงานเกี่ยวกับการใช้จ่ายเงินอุดหนุนเพื่อช่วยเหลือผู้ประสบภัยพิบัติกรณีฉุกเฉินของจังหวัด

ข้อ ๓๖ ให้ส่วนราชการและจังหวัดส่งรายงานผลการตรวจสอบการใช้จ่ายเงินอุดหนุนราชการตามข้อ ๓๕ ไปยังกรมบัญชีกลาง ตามแบบและเงื่อนไขที่กระทรวงการคลังกำหนด ภายในสิบห้าวันนับแต่วันที่ได้รับรายงานผลการตรวจสอบดังกล่าว

ข้อ ๓๗ ให้มีคณะกรรมการตรวจสอบติดตามการใช้จ่ายเงินอุดหนุนราชการกระทรวงการคลัง ประกอบด้วย อธิบดีกรมบัญชีกลาง เป็นประธานกรรมการ ผู้แทนสำนักงานประมาณ ผู้แทนสำนักงานการตรวจเงินแผ่นดิน เป็นกรรมการ ผู้แทนกรมบัญชีกลาง เป็นกรรมการและเลขานุการ

ให้กรมบัญชีกลางเป็นศูนย์ตรวจสอบติดตามการใช้จ่ายเงินอุดหนุนราชการเพื่อช่วยเหลือผู้ประสบภัยพิบัติกรณีฉุกเฉินและทำหน้าที่สนับสนุนการดำเนินงานของคณะกรรมการตามวรรคหนึ่ง

ข้อ ๓๘ ให้คณะกรรมการตรวจสอบติดตามการใช้จ่ายเงินอุดหนุนราชการกระทรวงการคลัง มีหน้าที่และอำนาจ ดังต่อไปนี้

(๑) รับปัญหาข้อร้องเรียนจากประชาชนหรือหน่วยงานต่าง ๆ เกี่ยวกับปัญหาการให้ความช่วยเหลือผู้ประสบภัยพิบัติซึ่งเป็นไปอย่างไม่ถูกต้อง ไม่เป็นธรรม หรือไม่เป็นไปตามระเบียบนี้ พร้อมทั้งตรวจสอบและแจ้งให้หน่วยงานที่เกี่ยวข้องรับไปพิจารณาดำเนินการต่อไปตามที่เห็นสมควร และเมื่อหน่วยงานที่เกี่ยวข้องดำเนินการแก้ไขข้อร้องเรียนแล้ว ให้แจ้งคณะกรรมการตรวจสอบติดตามการใช้จ่ายเงินอุดหนุนราชการกระทรวงการคลังทราบด้วย

(๒) แต่งตั้งคณะทำงานเพื่อปฏิบัติงานตามที่คณะกรรมการตรวจสอบติดตามการใช้จ่ายเงินอุดหนุนราชการกระทรวงการคลังมอบหมาย

บทเฉพาะกาล

ข้อ ๓๙ การดำเนินการและการใช้จ่ายเงินอุดหนุนราชการเพื่อช่วยเหลือผู้ประสบภัยพิบัติกรณีฉุกเฉินสำหรับภัยพิบัติกรณีฉุกเฉินที่เกิดขึ้นอยู่ก่อนวันที่ระเบียบนี้ใช้บังคับ ให้ถือปฏิบัติตามระเบียบกระทรวงการคลัง ว่าด้วยเงินอุดหนุนราชการเพื่อช่วยเหลือผู้ประสบภัยพิบัติกรณีฉุกเฉิน พ.ศ. ๒๕๕๖ และที่แก้ไขเพิ่มเติม จนกว่าจะดำเนินการแล้วเสร็จ เว้นแต่การดำเนินการขั้นตอนใดที่ยังไม่ได้เริ่มดำเนินการ ให้ถือปฏิบัติตามระเบียบนี้



ข้อ ๔๐ ในระหว่างที่ยังมิได้กำหนดหลักเกณฑ์ วิธีการ เงื่อนไข และอัตราในการจ่ายเงินอุดหนุนราชการตามระเบียบนี้ ให้ใช้หลักเกณฑ์และวิธีการเกี่ยวกับการให้ความช่วยเหลือผู้ประสบภัยพิบัติที่ออกตามระเบียบกระทรวงการคลัง ว่าด้วยเงินอุดหนุนราชการเพื่อช่วยเหลือผู้ประสบภัยพิบัติกรณีฉุกเฉิน พ.ศ. ๒๕๕๖ ไปพลางก่อน จนกว่าจะมีการกำหนดหลักเกณฑ์ วิธีการ เงื่อนไข และอัตราที่กระทรวงการคลังกำหนด เพื่อช่วยเหลือผู้ประสบภัยพิบัติกรณีฉุกเฉินตามระเบียบนี้

ข้อ ๔๑ ในระหว่างที่ยังมิได้กำหนดแบบและเงื่อนไขของรายงานผลการตรวจสอบการใช้จ่ายเงินอุดหนุนราชการตามระเบียบนี้ ให้ใช้แบบและเงื่อนไขของรายงานการใช้จ่ายเงินอุดหนุนราชการตามระเบียบกระทรวงการคลัง ว่าด้วยเงินอุดหนุนราชการเพื่อช่วยเหลือผู้ประสบภัยพิบัติกรณีฉุกเฉิน พ.ศ. ๒๕๕๖ และที่แก้ไขเพิ่มเติมไปพลางก่อน จนกว่าจะมีการกำหนดแบบและเงื่อนไขของรายงานผลการตรวจสอบการใช้จ่ายเงินอุดหนุนราชการตามระเบียบนี้

ประกาศ ณ วันที่ ๑๙ เมษายน พ.ศ. ๒๕๖๒

อภิศักดิ์ ตันติวรวงศ์

รัฐมนตรีว่าการกระทรวงการคลัง





**ระเบียบกระทรวงการพัฒนาสังคมและความมั่นคงของมนุษย์
ว่าด้วยมาตรการทางบริหารสำหรับการช่วยเหลือผู้ประสบปัญหาทางสังคม
ของกระทรวงการพัฒนาสังคมและความมั่นคงของมนุษย์
พ.ศ. ๒๕๖๓**

โดยที่เป็นการสมควรให้มีมาตรการและแนวปฏิบัติในการช่วยเหลือผู้ประสบปัญหาทางสังคม ให้เป็นไปอย่างมีประสิทธิภาพ โปร่งใส ลดความซ้ำซ้อน และผู้ประสบปัญหาทางสังคมได้รับการช่วยเหลืออย่างทั่วถึงและตรงตามกลุ่มเป้าหมาย

อาศัยอำนาจตามความในมาตรา ๒๓ แห่งพระราชบัญญัติระเบียบบริหารราชการแผ่นดิน พ.ศ. ๒๕๓๔ ซึ่งแก้ไขเพิ่มเติมโดยพระราชบัญญัติระเบียบบริหารราชการแผ่นดิน (ฉบับที่ ๕) พ.ศ. ๒๕๕๕ จึงวางระเบียบไว้ ดังต่อไปนี้

ข้อ ๓ ระเบียบนี้เรียกว่า “ระเบียบกระทรวงการพัฒนาสังคมและความมั่นคงของมนุษย์ ว่าด้วยมาตรการทางบริหารสำหรับการช่วยเหลือผู้ประสบปัญหาทางสังคมของกระทรวงการพัฒนาสังคมและความมั่นคงของมนุษย์ พ.ศ. ๒๕๖๓”

ข้อ ๒ ระเบียบนี้ให้ใช้บังคับเมื่อพ้นกำหนดสามสิบวันนับแต่วันประกาศเป็นต้นไป

ข้อ ๓ บรรดาระเบียบ ข้อบังคับ ประกาศ และคำสั่งอื่นใดที่กำหนดไว้แล้วในระเบียบนี้หรือ ซึ่งขัดหรือแย้งกับระเบียบนี้ ให้ใช้ระเบียบนี้แทน

ข้อ ๔ ในระเบียบนี้

“ผู้ประสบปัญหาทางสังคม” หมายความว่า ผู้ซึ่งมีคุณสมบัติที่จะได้รับความช่วยเหลือ อันเนื่องมาจากประสบความเดือดร้อน ตามหลักเกณฑ์ วิธีการ และเงื่อนไขการให้ความช่วยเหลือที่กำหนด ในระเบียบ ประกาศ หรือหลักเกณฑ์ว่าด้วยการขึ้น ตามที่ระบุในบัญชีท้ายระเบียบนี้

“เงินอุดหนุน” หมายความว่า เงินที่ส่วนราชการในสังกัดกระทรวงการพัฒนาสังคมและความมั่นคงของมนุษย์ได้รับการจัดสรรจากงบประมาณรายจ่ายประจำปีงบประมาณสำหรับช่วยเหลือผู้ประสบปัญหาทางสังคม

“คณะกรรมการ” หมายความว่า คณะกรรมการพิจารณาให้ความช่วยเหลือผู้ประสบปัญหาทางสังคม

“ผู้มีอำนาจอนุมัติ” หมายความว่า ผู้ซึ่งระเบียบ ประกาศ หรือหลักเกณฑ์ว่าด้วยการขึ้น กำหนดให้ เป็นผู้มีอำนาจอนุมัติให้ความช่วยเหลือ

“ส่วนราชการ” หมายความว่า สำนักงานปลัดกระทรวงการพัฒนาสังคมและความมั่นคงของมนุษย์ และกรมในสังกัดกระทรวงการพัฒนาสังคมและความมั่นคงของมนุษย์

“ปลัดกระทรวง” หมายความว่า ปลัดกระทรวงการพัฒนาสังคมและความมั่นคงของมนุษย์

ข้อ ๕ การดำเนินการให้ความช่วยเหลือผู้ประสบปัญหาทางสังคมให้เป็นไปด้วยความโปร่งใส คู่คุณค่า ลดความซ้ำซ้อน และผู้ประสบปัญหาทางสังคมได้รับประโยชน์สูงสุดอย่างทั่วถึงโดยไม่เลือกปฏิบัติ ตามหลักการสังคมสงเคราะห์

ข้อ ๖ ให้ปลัดกระทรวงการพัฒนาสังคมและความมั่นคงของมนุษย์รักษาการตามระเบียบนี้ และมีอำนาจกำหนดแบบเอกสาร ตลอดจนวินิจฉัยชี้ขาดในกรณีปัญหาหรือข้อขัดแย้งเกี่ยวกับการปฏิบัติตาม ระเบียบนี้



หมวด ๓

คณะกรรมการพิจารณาจัดสรรงบประมาณ และคณะกรรมการพิจารณาให้ความช่วยเหลือผู้ประสบปัญหาทางสังคม

ข้อ ๗ ให้มีคณะกรรมการพิจารณาจัดสรรงบประมาณกระทรวงการพัฒนาสังคมและความมั่นคงของมนุษย์ ประกอบด้วย ปลัดกระทรวงการพัฒนาสังคมและความมั่นคงของมนุษย์ เป็นประธานกรรมการ หัวหน้ากลุ่มภารกิจด้านพัฒนาสังคมและสวัสดิการ หัวหน้ากลุ่มภารกิจด้านพัฒนาสวัสดิการสังคมและคุณภาพชีวิต อธิบดีกรมกิจการเด็กและเยาวชน อธิบดีกรมกิจการผู้สูงอายุ อธิบดีกรมกิจการสตรีและสถาบันครอบครัว อธิบดีกรมพัฒนาสังคมและสวัสดิการ และอธิบดีกรมส่งเสริมและพัฒนาคุณภาพชีวิตคนพิการ เป็นกรรมการ เพื่อทำหน้าที่ในการวิเคราะห์การจัดสรรงบประมาณและการใช้จ่ายเงินงบประมาณให้เป็นไปเพื่อประโยชน์สูงสุดและคุ้มค่า

ให้ผู้อำนวยการกองตรวจราชการ สำนักงานปลัดกระทรวงการพัฒนาสังคมและความมั่นคงของมนุษย์ เป็นเลขานุการ และให้ผู้อำนวยการกองที่รับผิดชอบเงินอุดหนุนของแต่ละส่วนราชการ เป็นผู้ช่วยเลขานุการ

ข้อ ๘ ให้มีคณะกรรมการพิจารณาให้ความช่วยเหลือผู้ประสบปัญหาทางสังคม ดังนี้

(๑) ในกรุงเทพมหานคร ให้แต่ละส่วนราชการมีคณะกรรมการพิจารณาให้ความช่วยเหลือผู้ประสบปัญหาทางสังคม ซึ่งหัวหน้าส่วนราชการแต่งตั้งจำนวนตามที่เห็นสมควร

(๒) ในจังหวัดอื่น ให้แต่ละจังหวัดมีคณะกรรมการพิจารณาให้ความช่วยเหลือผู้ประสบปัญหาทางสังคมประจำจังหวัด ซึ่งผู้ว่าราชการจังหวัดแต่งตั้ง ประกอบด้วย

(ก) พัฒนาสังคมและความมั่นคงของมนุษย์จังหวัด เป็นประธานกรรมการ

(ข) หัวหน้าหน่วยงานในสังกัดส่วนราชการในจังหวัด เป็นกรรมการ

(ค) ผู้ทรงคุณวุฒิที่มีประสบการณ์เกี่ยวกับงานสวัสดิการสังคม จำนวนไม่เกินสองคน ซึ่งผู้ว่าราชการจังหวัดแต่งตั้งจากองค์กรภาคเอกชนหรือสถาบันการศึกษา เป็นกรรมการ

(ง) หัวหน้ากลุ่มการพัฒนาสังคมและสวัสดิการ สำนักงานพัฒนาสังคมและความมั่นคงของมนุษย์จังหวัด เป็นกรรมการและเลขานุการ

พัฒนาสังคมและความมั่นคงของมนุษย์จังหวัด อาจแต่งตั้งเจ้าหน้าที่สังกัดกระทรวงการพัฒนาสังคมและความมั่นคงของมนุษย์ในจังหวัด เป็นผู้ช่วยเลขานุการ จำนวนไม่เกินสองคน

ข้อ ๙ ให้คณะกรรมการมีหน้าที่และอำนาจ ดังนี้

(๑) พิจารณากลับกรองและให้ความเห็นชอบคุณสมบัติของผู้ประสบปัญหาทางสังคม วิธีการให้ความช่วยเหลือที่เหมาะสม และดำเนินการอื่นที่เกี่ยวข้อง ทั้งนี้ ตามหลักเกณฑ์ที่ส่วนราชการเจ้าของเงินอุดหนุนกำหนด

(๒) ติดตามผล ให้ข้อเสนอแนะ และคำแนะนำแก่เจ้าหน้าที่ในการดำเนินการให้ความช่วยเหลือผู้ประสบปัญหาทางสังคม

(๓) ปฏิบัติหน้าที่อื่นๆ ตามที่ผู้แต่งตั้งมอบหมายหรือตามที่คณะกรรมการเห็นสมควร

ให้ส่วนราชการเจ้าของเงินอุดหนุนสนับสนุนงบประมาณและค่าใช้จ่ายในการดำเนินงานของคณะกรรมการตามความจำเป็นและเหมาะสม



หมวด ๒

การพิจารณาและการอนุมัติให้ความช่วยเหลือ

ข้อ ๑๐ การยื่นคำขอรับความช่วยเหลือ ให้ดำเนินการ ดังนี้

(๑) ในกรุงเทพมหานคร ให้ยื่นที่ส่วนราชการ หรือตามที่กำหนดในระเบียบ ประกาศ หรือหลักเกณฑ์ว่าด้วยการนั้น

(๒) ในจังหวัดอื่น ให้ยื่นที่หน่วยงานในสังกัดส่วนราชการ หรือตามที่กำหนดในระเบียบ ประกาศ หรือหลักเกณฑ์ว่าด้วยการนั้น

เพื่อประโยชน์ตาม (๒) อาจยื่นคำขอต่อหน่วยบริการในพื้นที่ ตามที่ผู้ว่าราชการจังหวัด ประกาศกำหนด

แบบคำขอรับความช่วยเหลือตามวรรคหนึ่งให้เป็นไปตามแบบที่ปลัดกระทรวงประกาศ กำหนด

ข้อ ๑๑ เมื่อเจ้าหน้าที่ได้รับคำขอตามข้อ ๑๐ แล้ว ให้ตรวจสอบคุณสมบัติและข้อเท็จจริง ตลอดจนรวบรวมหลักฐานประกอบคำขอ หากมีข้อมูลไม่เพียงพอให้ดำเนินการเยี่ยมบ้านหรือสอบถามข้อมูลเพิ่มเติมจากหน่วยงานหรือบุคคลที่น่าเชื่อถือ

การเยี่ยมบ้านตามวรรคหนึ่ง เจ้าหน้าที่อาจดำเนินการด้วยตนเองหรือมอบหมายให้หน่วย บริการในพื้นที่หรือเจ้าหน้าที่ของหน่วยงานของรัฐที่เกี่ยวข้องในพื้นที่หรืออาสาสมัครพัฒนาสังคมและความ มั่นคงของมนุษย์ในพื้นที่ดำเนินการแทนได้

ข้อ ๑๒ ให้ผู้วินิจฉัยในการช่วยเหลือเสนอต่อคณะกรรมการเพื่อพิจารณาให้ความช่วยเหลือ ผู้ประสบปัญหาทางสังคม โดยอย่างน้อยให้มีรายละเอียดเกี่ยวกับคุณสมบัติ ข้อเท็จจริงเกี่ยวกับสภาพปัญหา ความเดือดร้อน การวิเคราะห์ การวินิจฉัยปัญหา และแนวทางการช่วยเหลือ

ผู้วินิจฉัยในการช่วยเหลือ ได้แก่ ผู้ซึ่งระเบียบ ประกาศ หรือหลักเกณฑ์ว่าด้วยการนั้นกำหนดให้ เป็นผู้วินิจฉัยในการช่วยเหลือ และให้รวมถึงนักสังคมสงเคราะห์ หรือผู้ประกอบวิชาชีพสังคมสงเคราะห์ หรือ ผู้ประกอบวิชาชีพสังคมสงเคราะห์รับอนุญาต หรือเจ้าหน้าที่อื่นซึ่งปฏิบัติหน้าที่ในความควบคุมของนักสังคม สงเคราะห์หรือผู้ประกอบวิชาชีพสังคมสงเคราะห์หรือผู้ประกอบวิชาชีพสังคมสงเคราะห์รับอนุญาต หรือ เจ้าหน้าที่อื่นที่ได้รับมอบหมายจากหัวหน้าส่วนราชการเจ้าของเงินอุดหนุน

ข้อ ๑๓ การพิจารณาให้ความช่วยเหลือผู้ประสบปัญหาทางสังคม ให้คณะกรรมการสามารถ เรียกให้ผู้วินิจฉัยในการช่วยเหลือมาชี้แจง หรือให้จัดส่งเอกสาร หรือขอข้อมูลเพิ่มเติม ตลอดจนให้มีอำนาจ กำหนดวิธีการให้ความช่วยเหลือที่เหมาะสมได้ด้วย ทั้งนี้ ภายใต้กรอบวงเงินตามที่กำหนดในระเบียบ ประกาศ หรือหลักเกณฑ์ว่าด้วยการนั้น

ข้อ ๑๔ เมื่อคณะกรรมการให้ความเห็นชอบคุณสมบัติของผู้ประสบปัญหาทางสังคมและ วิธีการให้ความช่วยเหลือที่เหมาะสมแล้ว ให้ผู้มีอำนาจอนุมัติพิจารณาอนุมัติเบิกจ่ายเงินหรือสิ่งของหรือกรณีอื่นๆ ในการช่วยเหลือหรือสงเคราะห์ผู้ประสบปัญหาทางสังคมต่อไป

ข้อ ๑๕ ในกรณีผู้วินิจฉัยในการช่วยเหลือเห็นว่ามีความจำเป็นเร่งด่วนซึ่งผู้ประสบปัญหา ทางสังคมจะต้องได้รับความช่วยเหลือโดยฉับพลันทันท่วงที เพื่อป้องกันมิให้เกิดปัญหาทางสังคมด้านอื่นตามมา และเป็น การช่วยเหลือเบื้องต้น อาจเสนอผู้มีอำนาจอนุมัติให้ความช่วยเหลือโดยไม่ต้องเสนอต่อคณะกรรมการก็ได้ แต่ให้รายงานการดำเนินการดังกล่าวต่อคณะกรรมการเพื่อทราบในการประชุมคราวต่อไป

การให้ความช่วยเหลือกรณีจำเป็นเร่งด่วนตามวรรคหนึ่ง ให้ขอความเห็นชอบจากหัวหน้าส่วนราชการ หรือผู้ว่าราชการจังหวัดหรือผู้ที่ได้รับมอบหมาย แล้วแต่กรณี



หมวด ๓
การให้ความช่วยเหลือ

ข้อ ๑๖ การให้ความช่วยเหลือเป็นเงิน ให้จ่ายด้วยวิธีใดวิธีหนึ่ง ดังนี้

(๑) โอนเข้าบัญชีเงินฝากธนาคารของผู้มีสิทธิรับเงิน

(๒) เช็ค

(๓) วิธีอื่นซึ่งมีระเบียบหรือหลักเกณฑ์ทางราชการให้กระทำได้

กรณีไม่สามารถดำเนินการตามวรรคหนึ่งได้ ให้จ่ายเป็นเงินสด โดยให้ผู้ประสบปัญหาทางสังคม ลงนามโน้มนำสำคัญรับเงิน ซึ่งเจ้าหน้าที่ลงนามเป็นผู้จ่ายเงินและพยานให้ครบถ้วน และจัดให้มีการบันทึกภาพหรือ ให้มีผู้แทนองค์กรปกครองส่วนท้องถิ่นหรือผู้นำชุมชนร่วมเป็นพยาน

ข้อ ๑๗ กรณีให้ความช่วยเหลือเป็นสิ่งของ ให้ดำเนินการจัดหาตามกฎหมายหรือระเบียบ ว่าด้วยการจัดซื้อจัดจ้างและการบริหารพัสดุภาครัฐ โดยให้ผู้ประสบปัญหาทางสังคมลงนามรับสิ่งของด้วย แบบการรับสิ่งของให้เป็นไปตามแบบที่ปลัดกระทรวงประกาศกำหนด

หมวด ๔

การติดตาม ตรวจสอบ ควบคุมภายใน และรายงานผลการดำเนินงาน

ข้อ ๑๘ ให้มีคณะกรรมการติดตามและตรวจสอบ ซึ่งปลัดกระทรวงแต่งตั้งเพื่อทำหน้าที่ติดตาม และตรวจสอบการให้ความช่วยเหลือผู้ประสบปัญหาทางสังคม

ข้อ ๑๙ กรณีให้ความช่วยเหลือโดยการจ่ายเป็นเงินสดตามข้อ ๑๖ วรรคสอง ให้กลุ่มตรวจสอบ ภายในของแต่ละส่วนราชการตรวจทานการจ่ายเงินให้ความช่วยเหลือผู้ประสบปัญหาทางสังคม และให้แต่ละ ส่วนราชการรายงานผลการตรวจทานให้ปลัดกระทรวงทราบด้วย

เพื่อให้การดำเนินงานตรวจทานตามวรรคหนึ่งเป็นไปอย่างมีประสิทธิภาพ ให้กลุ่มตรวจสอบ ภายในของแต่ละส่วนราชการร่วมกันจัดทำแผนการตรวจทานเสนอต่อหัวหน้าส่วนราชการแล้วเสนอ ปลัดกระทรวงเพื่อเห็นชอบต่อไป

ข้อ ๒๐ ให้มีการบันทึกข้อมูลการให้ความช่วยเหลือผู้ประสบปัญหาทางสังคมทุกครั้งในระบบ ฐานข้อมูลตามที่ปลัดกระทรวงกำหนด

ข้อ ๒๑ ให้หน่วยงานในจังหวัดที่เบิกจ่ายเงินอุดหนุนรายงานการเบิกจ่ายเงินหรือสิ่งของหรือ การอื่นใดในการให้ความช่วยเหลือผู้ประสบปัญหาทางสังคมให้ส่วนราชการเจ้าของเงินอุดหนุนทราบทุกสิ้นเดือน และให้สรุปผลการดำเนินงานให้ส่วนราชการทราบเมื่อสิ้นปีงบประมาณด้วย

ประกาศ ณ วันที่ ๒๗ พฤศจิกายน พ.ศ. ๒๕๖๓

ธีระปริญญ์ นนทศิริ

ปลัดกระทรวงการพัฒนาสังคมและความมั่นคงของมนุษย์



ระเบียบกรมพัฒนาสังคมและสวัสดิการ

ว่าด้วยการสงเคราะห์ครอบครัวผู้มีรายได้น้อยและผู้ไร้ที่พึ่ง

พ.ศ. ๒๕๕๒

โดยที่พิจารณาเห็นว่า สภาพทางเศรษฐกิจและสังคมของประเทศไทยในปัจจุบัน ได้เปลี่ยนแปลงไปอย่างรวดเร็ว เป็นเหตุให้ครอบครัวผู้มีรายได้น้อยและผู้ไร้ที่พึ่ง ประสบปัญหาความเดือดร้อนเพิ่มขึ้นอีกเป็นอันมาก ดังนั้น เพื่อให้การสงเคราะห์ครอบครัวผู้มีรายได้น้อยที่ประสบความเดือดร้อน สอดคล้องกับสถานการณ์ปัจจุบัน และทั่วถึงยิ่งขึ้น กรมพัฒนาสังคมและสวัสดิการ โดยความเห็นชอบของกระทรวงการคลัง จึงวางระเบียบไว้ดังต่อไปนี้

ข้อ ๑ ระเบียบนี้เรียกว่า “ระเบียบกรมพัฒนาสังคมและสวัสดิการ ว่าด้วยการสงเคราะห์ครอบครัวผู้มีรายได้น้อยและผู้ไร้ที่พึ่ง พ.ศ. ๒๕๕๒”

ข้อ ๒ ระเบียบนี้ให้ใช้บังคับตั้งแต่วันประกาศเป็นต้นไป

ข้อ ๓ ให้ยกเลิก

(๓.๑) ระเบียบกรมประชาสงเคราะห์ ว่าด้วยการสงเคราะห์ครอบครัวผู้มีรายได้น้อยและผู้ไร้ที่พึ่ง พ.ศ. ๒๕๒๕

(๓.๒) ระเบียบกรมพัฒนาสังคมและสวัสดิการ ว่าด้วยการสงเคราะห์ครอบครัวผู้มีรายได้น้อยและผู้ไร้ที่พึ่ง พ.ศ. ๒๕๔๗

ข้อ ๔ ในระเบียบนี้

“ครอบครัวที่ประสบความเดือดร้อน” หมายความว่าครอบครัวผู้มีรายได้น้อยที่ประสบความเดือดร้อน เพราะสาเหตุหัวหน้าครอบครัว

(๔.๑) ตาย

(๔.๒) ทอดทิ้ง สาบสูญ หรือต้องโทษจำคุก

(๔.๓) เจ็บป่วยร้ายแรงหรือพิการจนไม่สามารถประกอบอาชีพได้

(๔.๔) ประสบภาวะยากลำบากในการดำรงชีพ

(๔.๕) ไม่สามารถดูแลครอบครัวได้ด้วยเหตุอื่นใด

“ผู้ไร้ที่พึ่ง” หมายความว่า บุคคลผู้ปราศจากทรัพย์สินของหรือรายได้สำหรับยังชีพ และไม่มีผู้ให้พึ่งพาอาศัย

“อธิบดี” หมายถึง อธิบดีกรมพัฒนาสังคมและสวัสดิการ



ข้อ ๕ การยื่นคำขอรับการสงเคราะห์

(๕.๑) ในเขตกรุงเทพมหานครให้ยื่นคำขอได้ที่

(๕.๑.๑) สำนักคุ้มครองสวัสดิภาพชุมชน กรมพัฒนาสังคมและสวัสดิการ

(๕.๑.๒) ศูนย์คุ้มครองสวัสดิภาพชุมชน เขต ๑ - ๑๒

(๕.๒) ในเขตภูมิภาค ให้ยื่นคำขอได้ที่

(๕.๒.๑) สำนักงานพัฒนาสังคมและความมั่นคงของมนุษย์จังหวัด

(๕.๒.๒) สำนักงานส่งเสริมและสนับสนุนวิชาการ ๑ - ๑๒

(๕.๒.๓) หน่วยงานในสังกัดกรมพัฒนาสังคมและสวัสดิการ

ข้อ ๖ การสงเคราะห์ให้ดำเนินการตามหลักการสังคมสงเคราะห์ โดยเลือกวิธีการที่เหมาะสมกับสภาพปัญหาของผู้ยื่นคำร้องแต่ละราย ทั้งนี้ ให้นักสังคมสงเคราะห์ หรือผู้ซึ่งอธิบดีมอบหมาย เป็นผู้ดำเนินการศึกษาพิจารณา วินิจฉัยปัญหา และติดตามผล กับให้เรียกหลักฐานต่าง ๆ ได้แก่ ใบมรณบัตร หรือสำเนาทะเบียนบ้าน หรือใบรับรองแพทย์ หรือหนังสือรับรองจากเรือนจำ หรือผู้กำกับการสถานีตำรวจในพื้นที่ หรือเอกสารอื่นใดอย่างหนึ่งมาประกอบการพิจารณาและเสนอความเห็นเพื่ออนุมัติ

ข้อ ๗ การอนุมัติเบิกจ่ายเงินหรือสิ่งของหรือกรณีอื่น ๆ ในการสงเคราะห์ครอบครัวที่ประสบความเดือดร้อน ให้เสนอต่ออธิบดี หรือผู้ที่ได้รับมอบหมายเป็นผู้อนุมัติ

ข้อ ๘ การดำเนินงานสงเคราะห์ครอบครัวที่ประสบความเดือดร้อน ตามข้อ ๗ ให้ดำเนินการตามความจำเป็นดังต่อไปนี้

(๘.๑) ช่วยเหลือด้านการเงินหรือสิ่งของเป็นวงเงินในการช่วยเหลือไม่เกิน ครั้งละ ๓,๐๐๐ บาทต่อครอบครัว และช่วยติดต่อกันไม่เกิน ๓ ครั้งต่อครอบครัวต่อปีงบประมาณ ตามรายการดังนี้

(๘.๑.๑) ค่าเครื่องอุปโภคบริโภค และหรือค่าใช้จ่ายในการครองชีพตามความจำเป็น

(๘.๑.๒) ค่ารักษาพยาบาล เช่น ค่ายา ค่าอุปกรณ์การรักษา ค่าอาหารที่โรงพยาบาลหรือสถานพยาบาลของทางราชการตั้ง และรวมถึงค่าพาหนะ ค่าอาหาร ระหว่างติดต่อรักษาพยาบาล เท่าที่จำเป็น เว้นแต่ในกรณีได้รับการช่วยเหลือจากหน่วยงานอื่น

(๘.๑.๓) ค่าซ่อมแซมที่อยู่อาศัยเท่าที่จำเป็น



(๘.๑.๔) ช่วยเหลือเงินทุนประกอบอาชีพ รวมถึงการรวมกลุ่ม

(๘.๑.๕) กรณีอื่น ๆ เท่าที่จำเป็นตามที่อธิบดี หรือผู้ที่ได้รับมอบหมาย
อนุมัติเป็นการเฉพาะราย

(๘.๒) ให้คำปรึกษา แนะนำ แก้ปัญหากรณีต่าง ๆ ตามหลักวิชาการสังคม
สงเคราะห์ เช่น การประกอบอาชีพ การติดต่อหางานอาชีพ หรือบริการอื่น ๆ

ข้อ ๘ ในการจัดหาสิ่งของช่วยเหลือครอบครัวที่ประสบความเดือดร้อนตามระเบียบนี้
ให้ปฏิบัติตามระเบียบสำนักนายกรัฐมนตรี ว่าด้วยการพัสดุ

ข้อ ๑๐ ให้หน่วยงานรายงานการเบิกจ่ายเงิน หรือสิ่งของ หรือการอื่นใดในการช่วยเหลือ
ครอบครัวที่ประสบความเดือดร้อนหรือผู้ไร้ที่พึ่ง ให้กรมพัฒนาสังคมและสวัสดิการ ทราบทุกสิ้นเดือน
และเมื่อสิ้นปีงบประมาณ ให้สรุปผลการดำเนินงาน ให้กรมพัฒนาสังคมและสวัสดิการ ทราบด้วย

ข้อ ๑๑ ให้ผู้อำนวยการสำนักบริการสวัสดิการสังคม เป็นผู้รักษาการตามระเบียบนี้

ประกาศ ณ วันที่ ๑๘ พฤษภาคม พ.ศ. ๒๕๕๒

พนิดา กำภู ณ อยุธยา

อธิบดีกรมพัฒนาสังคมและสวัสดิการ



ระเบียบกระทรวงมหาดไทย

ว่าด้วยรายจ่ายเกี่ยวกับทุนการศึกษาสำหรับนักศึกษา และการให้ความช่วยเหลือนักเรียน
ขององค์กรปกครองส่วนท้องถิ่น พ.ศ. ๒๕๖๑

โดยที่เป็นการสมควรให้มีระเบียบทุนการศึกษาสำหรับนักศึกษา และการให้ความช่วยเหลือนักเรียน
ขององค์กรปกครองส่วนท้องถิ่น เพื่อให้องค์กรปกครองส่วนท้องถิ่นถือปฏิบัติ

อาศัยอำนาจตามความในมาตรา ๖ มาตรา ๗๔ (๙) และมาตรา ๗๖ แห่งพระราชบัญญัติ
องค์การบริหารส่วนจังหวัด พ.ศ. ๒๕๔๐ มาตรา ๖๙ และมาตรา ๗๗ แห่งพระราชบัญญัติเทศบาล
พ.ศ. ๒๔๙๖ มาตรา ๖๗ (๙) แห่งพระราชบัญญัติเทศบาล พ.ศ. ๒๔๙๖ ซึ่งแก้ไขเพิ่มเติมโดย
พระราชบัญญัติเทศบาล (ฉบับที่ ๔) พ.ศ. ๒๕๐๕ มาตรา ๕ มาตรา ๘๕ (๑๐) และมาตรา ๘๘
แห่งพระราชบัญญัติสภาตำบลและองค์การบริหารส่วนตำบล พ.ศ. ๒๕๓๗ รัฐมนตรีว่าการ
กระทรวงมหาดไทยจึงออกระเบียบไว้ ดังต่อไปนี้

ข้อ ๑ ระเบียบนี้เรียกว่า “ระเบียบกระทรวงมหาดไทยว่าด้วยรายจ่ายเกี่ยวกับทุนการศึกษา
สำหรับนักศึกษา และการให้ความช่วยเหลือนักเรียน ขององค์กรปกครองส่วนท้องถิ่น พ.ศ. ๒๕๖๑”

ข้อ ๒ ระเบียบนี้ให้ใช้บังคับตั้งแต่วันถัดจากวันประกาศในราชกิจจานุเบกษาเป็นต้นไป

ข้อ ๓ ในระเบียบนี้

“องค์กรปกครองส่วนท้องถิ่น” หมายความว่า องค์การบริหารส่วนจังหวัด เทศบาล
และองค์การบริหารส่วนตำบล

“ผู้บริหารท้องถิ่น” หมายความว่า นายกองค์การบริหารส่วนจังหวัด นายกเทศมนตรี
และนายกองค์การบริหารส่วนตำบล

“นักเรียน” หมายความว่า ผู้ที่เข้ารับการศึกษาระดับอนุบาล ประถมศึกษา
และมัธยมศึกษา

“นักศึกษา” หมายความว่า ผู้ที่เข้ารับการศึกษาระดับที่สูงกว่ามัธยมศึกษาตอนปลาย
หรือเทียบเท่า

“ผู้ยากจน” หมายความว่า ผู้ที่อยู่ในครอบครัวที่มีฐานะยากจน มีรายได้ไม่เพียงพอต่อการเลี้ยงชีพ
มีชีวิตอยู่อย่างยากลำบาก และขาดแคลนปัจจัยพื้นฐาน

“ผู้ด้อยโอกาส” หมายความว่า ผู้ที่ประสบปัญหาความเดือดร้อนไม่สามารถดำรงชีวิต
ได้เท่าเทียมกับผู้อื่น

ข้อ ๔ องค์กรปกครองส่วนท้องถิ่นอาจมีรายจ่ายเป็นทุนการศึกษาสำหรับนักศึกษา
หรือการให้ความช่วยเหลือนักเรียนซึ่งเป็นผู้ยากจนหรือผู้ด้อยโอกาส ตามอำนาจหน้าที่ขององค์กร
ปกครองส่วนท้องถิ่น ทั้งนี้ ตามความจำเป็นและเหมาะสม โดยคำนึงถึงสถานะการเงินการคลัง



ข้อ ๕ ในกรณีองค์กรปกครองส่วนท้องถิ่นใด เห็นควรให้มีรายจ่ายตามข้อ ๔ ในปีงบประมาณใด ให้องค์กรปกครองส่วนท้องถิ่นตั้งงบประมาณรายจ่ายในปีงบประมาณนั้น ตามหลักเกณฑ์ ดังต่อไปนี้

(๑) ให้ตั้งงบประมาณรายจ่ายสำหรับเป็นทุนการศึกษาและการให้ความช่วยเหลือไว้ในหมวดค่าใช้สอย ประเภทรายจ่ายที่เกี่ยวข้องเนื่องกับการปฏิบัติราชการที่ไม่เข้าลักษณะรายจ่ายอื่น ๆ

(๒) ให้ตั้งงบประมาณตาม (๑) ได้ไม่เกินอัตราส่วนของรายได้จริงในปีงบประมาณที่ผ่านมา โดยไม่รวมเงินอุดหนุนที่รัฐจัดสรรให้ ดังนี้

(ก) รายได้จริงไม่เกินห้าสิบล้านบาท ตั้งงบประมาณได้ไม่เกินร้อยละสาม แต่ไม่เกินหนึ่งล้านบาท

(ข) รายได้จริงเกินห้าสิบล้านบาท แต่ไม่เกินสองร้อยล้านบาท ตั้งงบประมาณได้ไม่เกินร้อยละสองจุดห้า แต่ไม่เกินสามล้านบาท

(ค) รายได้จริงเกินสองร้อยล้านบาทขึ้นไป ตั้งงบประมาณได้ไม่เกินร้อยละสอง แต่ไม่เกินห้าล้านบาท

ข้อ ๖ นักศึกษาที่มีสิทธิได้รับทุนการศึกษา และนักเรียนที่มีสิทธิได้รับความช่วยเหลืออย่างน้อยต้องมีคุณสมบัติ ดังนี้

(๑) เป็นผู้มีภูมิลำเนาอยู่ในพื้นที่ขององค์กรปกครองส่วนท้องถิ่น ระยะเวลาติดต่อกัน ไม่น้อยกว่าหนึ่งปี

(๒) เป็นนักศึกษาหรือนักเรียนซึ่งเป็นผู้ยากจนหรือผู้ด้อยโอกาส

ข้อ ๗ ให้นักศึกษา นักเรียน หรือผู้ปกครอง ที่ประสงค์จะขอรับทุนการศึกษาหรือการช่วยเหลือจากองค์กรปกครองส่วนท้องถิ่น แล้วแต่กรณี ยื่นคำขอต่อผู้บริหารท้องถิ่น

ให้ผู้บริหารท้องถิ่นส่งคำขอตามวรรคหนึ่ง ให้คณะกรรมการช่วยเหลือประชาชนขององค์กรปกครองส่วนท้องถิ่น ตามระเบียบกระทรวงมหาดไทยว่าด้วยค่าใช้จ่ายเพื่อช่วยเหลือประชาชนตามอำนาจหน้าที่ขององค์กรปกครองส่วนท้องถิ่น พิจารณาผู้ที่สมควรได้รับทุนการศึกษาและความช่วยเหลือตามระเบียบนี้

ให้ปิดประกาศรายชื่อผู้ที่ได้รับทุนการศึกษาและความช่วยเหลือตามวรรคสอง ณ สำนักงานหรือที่ทำการองค์กรปกครองส่วนท้องถิ่น และที่ทำการหมู่บ้าน ชุมชน ให้ทราบเป็นเวลาไม่น้อยกว่าสิบห้าวันทำการ

ข้อ ๘ การให้ทุนการศึกษาแก่นักศึกษาซึ่งเป็นผู้ยากจนหรือผู้ด้อยโอกาส ต้องเป็นการศึกษาในหลักสูตรที่สูงกว่ามัธยมศึกษาตอนปลายหรือเทียบเท่า แต่ต้องไม่สูงกว่าระดับปริญญาตรีหรือเทียบเท่า

ข้อ ๙ นักศึกษาซึ่งเป็นผู้ยากจนหรือผู้ด้อยโอกาส ที่มีสิทธิได้รับทุนการศึกษาจากองค์กรปกครองส่วนท้องถิ่น ต้องเป็นผู้ที่ศึกษาอยู่ในสถาบันการศึกษาของรัฐ



ข้อ ๑๐ ค่าใช้จ่ายสำหรับทุนการศึกษา ให้เบิกจ่ายเพื่อเป็นค่าใช้จ่ายสำหรับค่าเล่าเรียน ค่าธรรมเนียมการศึกษา ค่าบำรุง ค่าหน่วยกิต และค่าใช้จ่ายอื่นที่จำเป็นที่เกี่ยวข้องกับการศึกษา ตามอัตราที่สถาบันการศึกษากำหนด แต่ไม่เกินปีการศึกษาละสามหมื่นสามพันบาทต่อคน

ข้อ ๑๑ องค์กรปกครองส่วนท้องถิ่นสามารถให้ความช่วยเหลือค่าใช้จ่ายที่จำเป็นในการศึกษา ของนักเรียนซึ่งเป็นผู้ยากจนหรือผู้ด้อยโอกาส ดังนี้

(๑) ระดับเด็กเล็ก ระดับเด็กอนุบาล และระดับประถมศึกษา ไม่เกินภาคการศึกษาละหนึ่งพันบาทต่อคน แต่ไม่เกินปีการศึกษาละสองพันบาทต่อคน

(๒) ระดับมัธยมศึกษาตอนต้น ไม่เกินภาคการศึกษาละสองพันบาทต่อคน แต่ไม่เกินปีการศึกษาละสี่พันบาทต่อคน

(๓) ระดับมัธยมศึกษาตอนปลายหรือเทียบเท่า ไม่เกินภาคการศึกษาละสามพันบาทต่อคน แต่ไม่เกินปีการศึกษาละหกพันบาทต่อคน

ข้อ ๑๒ ให้ผู้มีหน้าที่ปฏิบัติงานเกี่ยวกับการให้ทุนการศึกษายืมเงินเพื่อจ่ายให้แก่ นักศึกษา ที่มีสิทธิได้รับทุนการศึกษา และให้นำใบสำคัญรับเงินมาเป็นหลักฐานส่งใช้เงินยืม รวมทั้งให้ติดตาม ใบเสร็จรับเงินของสถาบันการศึกษาจากผู้มีสิทธิได้รับทุนการศึกษามาประกอบฎีกาเบิกจ่ายเงินด้วย

ให้ผู้มีหน้าที่ปฏิบัติงานเกี่ยวกับการให้ความช่วยเหลือนักเรียนยืมเงินเพื่อจ่ายให้แก่ นักเรียน ที่มีสิทธิได้รับความช่วยเหลือ และให้นักเรียนหรือผู้ปกครองลงลายมือชื่อในใบสำคัญรับเงินเพื่อเป็นหลักฐาน ส่งใช้เงินยืม

ข้อ ๑๓ การให้ทุนการศึกษาแก่เด็กนักเรียน นักศึกษา และผู้ด้อยโอกาส ที่ยังดำเนินการ ไม่แล้วเสร็จก่อนวันที่ระเบียบนี้ใช้บังคับ ให้ดำเนินการตามหลักเกณฑ์หรือแนวทางปฏิบัติตามหนังสือ กระทรวงมหาดไทยต่อไปจนกว่าจะแล้วเสร็จ

ข้อ ๑๔ ให้ปลัดกระทรวงมหาดไทยรักษาการตามระเบียบนี้ และให้มีอำนาจตีความ วินิจฉัยปัญหา กำหนดหลักเกณฑ์และวิธีปฏิบัติ เพื่อดำเนินการให้เป็นไปตามระเบียบนี้

ในกรณีที่องค์กรปกครองส่วนท้องถิ่นไม่สามารถปฏิบัติตามหลักเกณฑ์และวิธีปฏิบัติที่กำหนด ในวรรคหนึ่ง ให้ขอทำความตกลงต่อปลัดกระทรวงมหาดไทยก่อนการปฏิบัติ

ประกาศ ณ วันที่ ๒๖ ธันวาคม พ.ศ. ๒๕๖๑

พลเอก อนุพงษ์ เผ่าจินดา

รัฐมนตรีว่าการกระทรวงมหาดไทย



๘๓

ด่วนที่สุด

ที่ กค ๐๔๐๒.๘/๑๖๖

ส่วนช่วยเหลือผู้ประสบภัยภูมิภาค
เลขรับ..... 9116
วันที่ - 7 ต.ค. 2563
16.91



กองช่วยเหลือผู้ประสบภัย
เลขที่..... 11457
วันที่ - ๗ ต.ค. ๒๕๖๓
16.106

เลขที่..... ๖๕๐๗๖
วันที่ - ๗ ต.ค. ๒๕๖๓
๑๖.๐๘

กระทรวงการคลัง

ถนนพระรามที่ ๖ กทม. ๑๐๕๐๐

๕ ตุลาคม ๒๕๖๓

เรื่อง การกำหนดหลักเกณฑ์การใช้จ่ายเงินอุดหนุนราชการเพื่อช่วยเหลือผู้ประสบภัยพิบัติกรณีฉุกเฉิน

เรียน ปลัดกระทรวงมหาดไทย ปลัดกระทรวงเกษตรและสหกรณ์ ปลัดกระทรวงกลาโหม ปลัดกระทรวงการพัฒนาสังคมและความมั่นคงของมนุษย์ ปลัดกระทรวงสาธารณสุข ปลัดสำนักนายกรัฐมนตรี อธิบดีกรมป้องกันและบรรเทาสาธารณภัย ผู้ว่าราชการจังหวัด

สิ่งที่ส่งมาด้วย สำเนาหลักเกณฑ์การใช้จ่ายเงินอุดหนุนราชการเพื่อช่วยเหลือผู้ประสบภัยพิบัติกรณีฉุกเฉิน พ.ศ. ๒๕๖๓

ด้วยระเบียบกระทรวงการคลัง ว่าด้วยเงินอุดหนุนราชการเพื่อช่วยเหลือผู้ประสบภัยพิบัติกรณีฉุกเฉิน พ.ศ. ๒๕๖๒ มีผลบังคับใช้ตั้งแต่วันที่ ๑๔ พฤษภาคม ๒๕๖๒ โดยระเบียบฯ ข้อ ๒๗ กำหนดให้การจ่ายเงินอุดหนุนราชการเพื่อช่วยเหลือผู้ประสบภัยพิบัติกรณีฉุกเฉินให้จ่ายเป็นค่าใช้จ่ายตามหลักเกณฑ์วิธีการ เงื่อนไข และอัตราที่กระทรวงการคลังกำหนด และข้อ ๔๐ กำหนดให้ในระหว่างที่ยังมิได้กำหนดหลักเกณฑ์ วิธีการ เงื่อนไข และอัตราในการจ่ายเงินอุดหนุนราชการตามระเบียบนี้ ให้ใช้หลักเกณฑ์และวิธีการเกี่ยวกับการให้ความช่วยเหลือผู้ประสบภัยพิบัติที่ออกตามระเบียบกระทรวงการคลัง ว่าด้วยเงินอุดหนุนราชการเพื่อช่วยเหลือผู้ประสบภัยพิบัติกรณีฉุกเฉิน พ.ศ. ๒๕๕๖ ไปพลางก่อน จนกว่าจะมีการกำหนดหลักเกณฑ์ วิธีการ เงื่อนไข และอัตราที่กระทรวงการคลังกำหนด เพื่อช่วยเหลือผู้ประสบภัยพิบัติกรณีฉุกเฉินตามระเบียบนี้

กระทรวงการคลังพิจารณาแล้ว ขอเรียนว่า เพื่อให้เป็นไปตามระเบียบกระทรวงการคลัง ว่าด้วยเงินอุดหนุนราชการเพื่อช่วยเหลือผู้ประสบภัยพิบัติกรณีฉุกเฉิน พ.ศ. ๒๕๖๒ จึงกำหนดหลักเกณฑ์การใช้จ่ายเงินอุดหนุนราชการเพื่อช่วยเหลือผู้ประสบภัยพิบัติกรณีฉุกเฉิน พ.ศ. ๒๕๖๓ ขึ้นใช้บังคับกรณีให้ความช่วยเหลือผู้ประสบภัยพิบัติกรณีฉุกเฉิน รายละเอียดปรากฏตามสิ่งที่ส่งมาด้วย

จึงเรียนมาเพื่อโปรดทราบและถือปฏิบัติต่อไป

ขอแสดงความนับถือ

(นายจำเริญ โพธิยอด)

รองปลัดกระทรวงการคลัง

หัวหน้ากลุ่มภารกิจด้านรายจ่ายและหนี้สิน

ปฏิบัติราชการแทนปลัดกระทรวงการคลัง

กรมบัญชีกลาง

กองกฎหมาย

โทร. ๐ ๒๑๒๗ ๗๐๐๐ ต่อ ๔๓๒๐

โทรสาร ๐ ๒๑๒๗ ๗๒๕๐

๑๐๕๐๗๖

หลักเกณฑ์การใช้จ่ายเงินอุดหนุนราชการเพื่อช่วยเหลือผู้ประสบภัยพิบัติกรณีฉุกเฉิน พ.ศ. ๒๕๖๓

โดยที่เป็นการสมควรปรับปรุงหลักเกณฑ์และวิธีดำเนินการเกี่ยวกับการให้ความช่วยเหลือผู้ประสบภัยพิบัติกรณีฉุกเฉิน ให้มีความเหมาะสมยิ่งขึ้น

อาศัยอำนาจตามความในข้อ ๒๗ แห่งระเบียบกระทรวงการคลัง ว่าด้วยเงินอุดหนุนราชการเพื่อช่วยเหลือผู้ประสบภัยพิบัติกรณีฉุกเฉิน พ.ศ. ๒๕๖๒ กระทรวงการคลังจึงกำหนดหลักเกณฑ์และวิธีดำเนินการให้ความช่วยเหลือผู้ประสบภัยพิบัติกรณีฉุกเฉินไว้ดังต่อไปนี้

๑. หลักเกณฑ์นี้เรียกว่า “หลักเกณฑ์การใช้จ่ายเงินอุดหนุนราชการเพื่อช่วยเหลือผู้ประสบภัยพิบัติกรณีฉุกเฉิน พ.ศ. ๒๕๖๓”

๒. หลักเกณฑ์นี้ให้ใช้บังคับตั้งแต่วันที่ ๑ พฤศจิกายน ๒๕๖๓ เป็นต้นไป

๓. ให้ยกเลิกหลักเกณฑ์การใช้จ่ายเงินอุดหนุนราชการเพื่อช่วยเหลือผู้ประสบภัยพิบัติกรณีฉุกเฉิน พ.ศ. ๒๕๕๖ ประกาศ ณ วันที่ ๒๑ มีนาคม พ.ศ. ๒๕๕๖

บรรดาหลักเกณฑ์ และคำสั่งอื่นใดที่กำหนดไว้แล้วในหลักเกณฑ์นี้ หรือซึ่งขัดหรือแย้งกับหลักเกณฑ์นี้ ให้ใช้หลักเกณฑ์นี้แทน

๔. ขอบเขตการจ่ายเงินอุดหนุนราชการ จะต้องเป็นการช่วยเหลือผู้ประสบภัยพิบัติกรณีฉุกเฉิน ตามความหมายแห่งระเบียบกระทรวงการคลัง ว่าด้วยเงินอุดหนุนราชการเพื่อช่วยเหลือผู้ประสบภัยพิบัติกรณีฉุกเฉิน

๕. การจ่ายเงินอุดหนุนราชการเพื่อช่วยเหลือผู้ประสบภัยพิบัติกรณีฉุกเฉิน ให้ปฏิบัติตามหลักเกณฑ์ วิธีการ เงื่อนไข และอัตราดังต่อไปนี้

๕.๑ ด้านการดำรงชีพ ให้ดำเนินการช่วยเหลือเป็นสิ่งของหรือจ่ายเป็นเงิน โดยคำนึงถึงสภาพและเหตุการณ์ตามความเหมาะสม ดังนี้

๕.๑.๑ ค่าอาหารจัดเลี้ยง วันละไม่เกิน ๓ มื้อ มื้อละไม่เกิน ๕๐ บาท ต่อคน

๕.๑.๒ ค่าถุงยังชีพ ชุดละไม่เกิน ๗๐๐ บาท ต่อครอบครัว

๕.๑.๓ ค่าจัดซื้อหรือจัดหาน้ำสำหรับบริโภคและใช้สอยในที่อยู่อาศัย เท่าที่จ่ายจริงตามความจำเป็นจนกว่าเหตุการณ์ประสบภัยพิบัติจะเข้าสู่ภาวะปกติ

๕.๑.๔ ค่าใช้จ่ายในการดำรงชีพเบื้องต้น กรณีที่อยู่อาศัยได้รับความเสียหายทั้งหลัง เท่าที่จ่ายจริงครอบครัวละไม่เกิน ๓,๘๐๐ บาท

๕.๑.๕ ค่าวัสดุซ่อมแซมที่อยู่อาศัยประจำ ซึ่งผู้ประสบภัยพิบัติเป็นเจ้าของ ที่ได้รับความเสียหาย เท่าที่จ่ายจริงหลังละไม่เกิน ๔๘,๕๐๐ บาท

๕.๑.๖ ค่าวัสดุซ่อมแซมหรือสร้างยุงข้าว โรงเรือนสำหรับเก็บพืชผลและคอกสัตว์ ที่ได้รับความเสียหาย เท่าที่จ่ายจริงครอบครัวละไม่เกิน ๕,๗๐๐ บาท

๕.๑.๗ กรณีที่ผู้ประสบภัยพิบัติเช่าบ้านเรือนของผู้อื่น และบ้านเช่าเสียหายจากภัยพิบัติทั้งหลังหรือเสียหายบางส่วนจนอยู่อาศัยไม่ได้ ให้ช่วยเหลือเป็นค่าเช่าบ้านแก่ผู้ประสบภัยพิบัติ เท่าที่จ่ายจริงในอัตราครอบครัวละไม่เกินเดือนละ ๑,๘๐๐ บาท เป็นเวลาไม่เกิน ๒ เดือน

๕.๑.๘ ค่าตัดแปลงสถานที่สำหรับเป็นที่พักชั่วคราว เท่าที่จ่ายจริงครอบครัวละไม่เกิน ๒,๕๐๐ บาท หรือค่าผ้าใบหรือผ้าพลาสติกหรือวัสดุอื่น ๆ สำหรับกันแดดกันฝน เท่าที่จ่ายจริงครอบครัวละไม่เกิน ๑,๐๐๐ บาท

๕.๑.๙ ...



๕.๑.๙ ค่าใช้จ่ายที่ส่วนราชการจัดหาสาธารณูปโภคในที่พักชั่วคราว

(๑) ค่าไฟฟ้า ให้เป็นไปตามที่การไฟฟ้านครหลวงหรือการไฟฟ้าส่วนภูมิภาคจะเรียกเก็บ สำหรับกรณีที่ต้องที่นั้นไม่มีไฟฟ้า ให้จัดอุปกรณ์แสงสว่างอื่น ๆ ทดแทนได้ เท่าที่จ่ายจริงตามความจำเป็น

(๒) จัดหาน้ำบริโภคและใช้สอยจากหน่วยงานที่จังหวัดและอำเภอมีอยู่ เช่น การประปาส่วนภูมิภาค การประปานครหลวง หน่วยดับเพลิงเทศบาล เป็นต้น หรือจัดซื้ออุปกรณ์บรรจุน้ำตามความจำเป็นของจำนวนผู้ประสบภัยพิบัติ รวมทั้งการจัดซื้อเพื่อบริโภคใช้สอย เท่าที่จ่ายจริงตามความจำเป็น

(๓) จัดสร้างหรือจัดหาห้องน้ำ ห้องส้วม ๑ ที่ ต่อ ๑๐ คน เท่าที่จ่ายจริงเฉลี่ยที่ละไม่เกิน ๑,๗๐๐ บาท

(๔) จัดสร้างที่รองรับ ทำลาย หรือกำจัดขยะมูลฝอย เท่าที่จ่ายจริงตามความจำเป็น

๕.๑.๑๐ ค่าเครื่องนุ่งห่มที่ได้รับความเสียหายและไม่สามารถนำกลับมาใช้ได้หรือมีความจำเป็นต้องใช้ในการดำรงชีพ กรณีไม่มีเครื่องนุ่งห่มในการดำรงชีพขณะเกิดภัย รายละเอียดไม่เกิน ๑,๑๐๐ บาท

๕.๑.๑๑ ค่าเครื่องมือประกอบอาชีพ และหรือเงินทุนสำหรับผู้ประสบภัยพิบัติที่เป็นอาชีพหลักในการหาเลี้ยงครอบครัวของผู้ประสบภัยพิบัติ เท่าที่จ่ายจริงครอบครัวละไม่เกิน ๑๑,๔๐๐ บาท

๕.๑.๑๒ ค่าช่วยเหลือผู้บาดเจ็บ

(๑) กรณีบาดเจ็บสาหัสที่ต้องรักษาในสถานพยาบาลติดต่อกันตั้งแต่ ๓ วันขึ้นไป ให้จ่ายเงินช่วยเหลือเบื้องต้นเป็นเงินจำนวน ๔,๐๐๐ บาท

(๒) กรณีบาดเจ็บจนถึงขั้นพิการไม่สามารถประกอบอาชีพตามปกติได้ ให้ช่วยเหลือเบื้องต้นเป็นเงินจำนวน ๑๓,๓๐๐ บาท

(๓) กรณีภัยพิบัติที่เป็นสาธารณภัยขนาดใหญ่หรือรุนแรงเป็นที่สะท้อนขวัญของประชาชนทั่วไป ให้จ่ายเงินและหรือสิ่งของปลอบขวัญผู้ที่ได้รับบาดเจ็บที่รักษาตัวในสถานพยาบาล รายละเอียดไม่เกิน ๒,๓๐๐ บาท

๕.๑.๑๓ ค่าจัดการศพผู้เสียชีวิต รายละเอียดไม่เกิน ๒๙,๗๐๐ บาท และในกรณีผู้ประสบภัยที่เสียชีวิตเป็นหัวหน้าครอบครัวหรือเป็นผู้หารายได้เลี้ยงดูครอบครัว ให้พิจารณาช่วยเหลือเงินสงเคราะห์ครอบครัวอีกไม่เกิน ๒๙,๗๐๐ บาท

๕.๑.๑๔ กรณีอากาศหนาวจัดผิดปกติมีอุณหภูมิต่ำกว่า ๘ องศาเซลเซียส และมีช่วงเวลาอากาศหนาวยาวนานติดต่อกันเกิน ๓ วัน ให้จ่ายค่าจัดซื้อเครื่องกันหนาวสงเคราะห์ประชาชนได้ เท่าที่จ่ายจริงคนละไม่เกิน ๓๐๐ บาท ทั้งนี้ จังหวัดหนึ่งไม่เกินงบประมาณปีละ ๑,๒๐๐,๐๐๐ บาท

๕.๑.๑๕ ค่าเครื่องครัวและอุปกรณ์ในการประกอบอาหาร ที่สูญหายหรือได้รับความเสียหายและไม่สามารถนำกลับมาใช้ได้ อีก เท่าที่จ่ายจริงครอบครัวละไม่เกิน ๓,๕๐๐ บาท

๕.๑.๑๖ ค่าเครื่องนอน ที่สูญหายหรือได้รับความเสียหายและไม่สามารถนำกลับมาใช้ได้ อีก หรือมีความจำเป็นต้องใช้ในการดำรงชีพกรณีไม่มีเครื่องนอนในการดำรงชีพขณะเกิดภัย เท่าที่จ่ายจริงคนละไม่เกิน ๑,๐๐๐ บาท

๕.๒ ...



๕.๒ ด้านสังคมสงเคราะห์ ให้ดำเนินการช่วยเหลือผู้ประสบภัยพิบัติ โดยจัดโครงการฝึกอบรมส่งเสริมอาชีพพระยะสันเฉพาะพื้นที่ประสบภัยพิบัติแก่ผู้ประสบภัยเพื่อให้มีรายได้เลี้ยงดูครอบครัว ในภาวะวิกฤต โดยให้เบิกค่าใช้จ่ายในการดำเนินงาน ดังนี้

- (๑) ค่าใช้จ่ายสำหรับอุปกรณ์การฝึกอาชีพ เท่าที่จ่ายจริงคนละไม่เกิน ๒,๐๐๐ บาท
- (๒) ค่าใช้จ่ายตอบแทนวิทยากร วันละไม่เกิน ๕๐๐ บาท ไม่เกิน ๑๐ วัน
- (๓) ค่าใช้จ่ายในการดำเนินงานปฏิบัติการฝึกอบรม เท่าที่จ่ายจริงภายในวงเงิน

ไม่เกิน ๑๐,๐๐๐ บาท

- (๔) เงินทุนประกอบอาชีพที่ได้รับการฝึกอบรม เท่าที่จ่ายจริงครอบครัวละ

ไม่เกิน ๔,๐๐๐ บาท

๕.๓ ด้านการแพทย์และการสาธารณสุข ให้ดำเนินการช่วยเหลือผู้ประสบภัยพิบัติ ดังนี้

๕.๓.๑ จัดหาวัสดุ เคมีภัณฑ์ อาหาร และเวชภัณฑ์ สำหรับแจกจ่ายประชาชน เพื่อให้ประชาชนได้รับโภชนาและอาหารที่ปลอดภัย ดังนี้

(๑) ค่าวัสดุ เคมีภัณฑ์ สำหรับไปทำความสะอาดบ่อน้ำดื่มของประชาชน บ่อน้ำละไม่เกิน ๒๕๐ บาท

(๒) ค่าน้ำดื่มแก่ครอบครัวที่ขาดแคลนน้ำสะอาดบริโภค ครอบครัวละไม่เกิน ๒๐๐ บาท

(๓) ค่าอาหารเสริมโปรตีน และอาหารที่มีประโยชน์ต่อร่างกายแก่ประชาชน ผู้ประสบภัย เพื่อการฟื้นฟูสภาพร่างกายและเสริมสร้างภูมิคุ้มกันโรค ครอบครัวละไม่เกิน ๕๗๐ บาท

(๔) ค่าวัสดุ เคมีภัณฑ์ สำหรับแจกจ่ายประชาชน เพื่อการปรับปรุง ด้านอนามัยสิ่งแวดล้อมและสุขภาพครอบครัวเรือนครัวเรือนละไม่เกิน ๒๕๐ บาท

(๕) ค่ายาชุดช่วยเหลือผู้ประสบภัย (๘ รายการ) ราคาตามบัญชีราคา สำหรับหน่วยงานราชการ องค์การเภสัชกรรม

๕.๓.๒ จัดหาวัสดุ เคมีภัณฑ์ วัสดุวิทยาศาสตร์การแพทย์ สำหรับไปปฏิบัติงานช่วยเหลือประชาชน ปรับปรุงสุขภาพและอนามัยสิ่งแวดล้อม รวมทั้งการควบคุมป้องกันโรคได้ เท่าที่จ่ายจริง ตามความจำเป็นและเหมาะสม ดังนี้

(๑) ค่ายาและเวชภัณฑ์ สำหรับการรักษาพยาบาลหรือป้องกันควบคุม การแพร่ระบาดของโรค

(๒) ค่าวัสดุทางห้องปฏิบัติการหาเชื้อในคน

(๓) ค่าวัสดุและชุดทดสอบทางห้องปฏิบัติการในน้ำ อาหาร และอากาศ

(๔) ค่าตรวจวิเคราะห์ทางห้องปฏิบัติการหาเชื้อในคน

(๕) ค่าตรวจวิเคราะห์ทางห้องปฏิบัติการในน้ำ อาหาร และอากาศ

๕.๓.๓ จัดหาวัสดุควบคุมและป้องกันโรคระบาดในภาวะภัยพิบัติ จัดหาและเวชภัณฑ์ สำหรับไปปฏิบัติงาน การควบคุมป้องกันโรคและการปฏิบัติการด้านการแพทย์เพื่อช่วยเหลือประชาชนในภาวะ ภัยพิบัติ ได้แก่ ค่าวัสดุเก็บตัวอย่าง น้ำยา และสารเคมีในการเก็บตัวอย่างและวิเคราะห์ก๊าซซัลเฟอร์ไดออกไซด์ เท่าที่จ่ายจริงตามความจำเป็นและเหมาะสม

๕.๔ ...



๕.๔ ด้านการเกษตร ให้ดำเนินการช่วยเหลือแก่ผู้ประสบภัยพิบัติที่ขึ้นทะเบียน และปรับปรุงทะเบียนกับหน่วยงานที่กำกับดูแลแต่ละด้านของกระทรวงเกษตรและสหกรณ์ ก่อนเกิดภัยพิบัติ แล้วเท่านั้น โดยเบิกจ่ายได้ ดังนี้

๕.๔.๑ ด้านพืช

๕.๔.๑.๑ ให้ดำเนินการให้ความช่วยเหลือผู้ประสบภัยที่พืชตาย หรือเสียหาย ตามจำนวนพื้นที่ทำการเกษตรจริงที่ได้รับความเสียหาย ทั้งนี้ ไม่เกินครัวเรือนละ ๓๐ ไร่ โดยคิดจากต้นทุนการผลิตเฉลี่ย ดังนี้

(๑) กรณีพืชอายุสั้นเสียหาย ให้ช่วยเหลือต้นทุนการผลิตเฉลี่ย เฉพาะรายการค่าวัสดุ

(๒) กรณีไม้ผล ไม้ยืนต้นเสียหาย ให้ช่วยเหลือต้นทุนการผลิตเฉลี่ย เฉพาะรายการค่าวัสดุและต้นทุนเฉลี่ยก่อนให้ผลผลิต

๕.๔.๑.๒ กรณีพื้นที่ทำการเพาะปลูกได้ถูกหิน ดิน ทราย ไม้ โคลน รวมทั้งซากวัสดุทุกชนิดทับถมจนไม่สามารถใช้เพาะปลูกได้ และหน่วยงานของรัฐไม่สามารถเข้าไปให้ความช่วยเหลือ กรณีดังกล่าวได้ ให้ช่วยเหลือเป็นค่าใช้จ่ายในการขุดลอก ขนย้ายหิน ดิน ทราย ไม้ โคลน รวมทั้งซากวัสดุ ที่ทับถมพื้นที่แปลงเกษตรกรรม เพื่อให้สามารถใช้พื้นที่เพื่อการเพาะปลูกพืชได้ในขนาดพื้นที่ไม่เกิน ๕ ไร่

๕.๔.๑.๓ กรณีประชาชนมีความจำเป็นต้องขนย้ายปัจจัยการผลิตและผลผลิต ที่คาดว่าจะได้รับผลกระทบจากภัยพิบัติ ให้ช่วยเหลือค่าใช้จ่ายในการขนย้ายปัจจัยการผลิตและผลผลิต ในอัตราร้อยละ ๕๐ ของปัจจัยการผลิตและผลผลิตของเกษตรกรที่ดำเนินการขนย้าย

๕.๔.๒ ด้านประมง

ให้ดำเนินการช่วยเหลือผู้ประสบภัยที่สัตว์น้ำตายหรือสูญหาย โดยสนับสนุน พันธุ์สัตว์น้ำ อาหารสัตว์น้ำ วัสดุทางการประมง ได้ตามความจำเป็นและเหมาะสม

๕.๔.๓ ด้านปศุสัตว์

๕.๔.๓.๑ ให้ดำเนินการช่วยเหลือผู้ประสบภัยในกรณีที่เป็นการจัดหา อาหารสัตว์ วัคซีนและเวชภัณฑ์รักษาสัตว์ เพื่อฟื้นฟูสุขภาพสัตว์เลี้ยงและจัดหาอาหารสัตว์ตามราคาท้องตลาด หรือตามความจำเป็นและเหมาะสม

๕.๔.๓.๒ ให้ดำเนินการให้ความช่วยเหลือผู้ประสบภัยที่สัตว์ตาย หรือสูญหาย หรือแปลงหญ้าอาหารสัตว์เสียหายได้ตามความจำเป็นและเหมาะสม

๕.๔.๔ ด้านการเกษตรอื่น

๕.๔.๔.๑ ค่าใช้จ่ายในการดำเนินการปรับเปลี่ยนพื้นที่ การไถพรวน ยกร่อง การก่อสร้างคันดิน เพื่อการเพาะปลูกพืชหรือประกอบกิจกรรมด้านการเกษตรที่เป็นการบรรเทาปัญหา ความเดือดร้อนของผู้ประสบภัยพิบัติ

๕.๔.๔.๒ ค่าซ่อมแซมอาคารชลประทานและระบบชลประทาน ให้สามารถใช้งานได้ในช่วงฉุกเฉิน โดยให้ดำเนินการได้เฉพาะในส่วนที่เกี่ยวกับการระบายน้ำ

๕.๔.๔.๓ ...

๕.๔.๔.๓ ค่าจ้างเหมารถยนต์ ค่าระวางบรรทุกทางรถไฟและเรือบรรทุกของเอกชน เพื่อใช้ในการขนย้ายสัตว์เลี้ยงที่ประสบภัย และที่นำไปสนับสนุนหรือขนส่งพืชหญ้าอาหารสัตว์หรืออาหารสัตว์ ให้เบิกจ่ายดังนี้

(๑) ค่าจ้างเหมารถยนต์และเรือบรรทุกของเอกชน ให้จ่ายเป็นรายวันตามราคาท้องถิ่น

(๒) ค่าระวางบรรทุกทางรถไฟ ให้เบิกจ่ายได้เท่าที่จ่ายจริงตามความจำเป็น

๕.๕ ด้านบรรเทาสาธารณภัย ให้ดำเนินการช่วยเหลือผู้ประสบภัยพิบัติ โดยเบิกจ่ายได้ ดังนี้

๕.๕.๑ จัดหาภาชนะรองรับน้ำ เช่น โถงซีเมนต์ ถังเหล็กอาบสังกะสี ถังเก็บน้ำ ค.ส.ล. ถังปูนฉาบเสริมลวด หรือถังเก็บน้ำประเภทอื่น ๆ เพื่อช่วยเหลือประชาชนที่ขาดแคลนน้ำอุปโภคบริโภค

๕.๕.๒ ซ่อมแซมภาชนะรองรับน้ำที่ชำรุดเสียหาย เพื่อให้สามารถใช้เก็บน้ำไว้อุปโภคบริโภค

๕.๕.๓ ซ่อมแซมสิ่งสาธารณประโยชน์ที่ได้รับความเสียหายจากภัยพิบัติ ซึ่งมีได้อยู่ในความรับผิดชอบของส่วนราชการ ให้กระทำได้เฉพาะในกรณีเร่งด่วนจำเป็นเพื่อให้กลับคืนสู่สภาพเดิม โดยการซ่อมแซมนั้นต้องไม่เข้าซ้อนกับโครงการที่ได้รับงบประมาณดำเนินการในบริเวณนั้นอยู่แล้ว

สำหรับการซ่อมแซมสิ่งสาธารณประโยชน์ที่อยู่ในความรับผิดชอบขององค์กรปกครองส่วนท้องถิ่น จะต้องเป็นกรณีเร่งด่วนจำเป็น ซึ่งตั้งไว้ในปีนั้นได้ใช้จ่ายหมดแล้ว และหากไม่ซ่อมแซมจะบังเกิดความเสียหายต่อสิ่งสาธารณประโยชน์ หรือสร้างความเดือดร้อนแก่ประชาชนโดยส่วนรวม ทั้งนี้ องค์กรปกครองส่วนท้องถิ่นต้องมีหนังสือยืนยันข้อมูลดังกล่าวด้วย

สิ่งสาธารณประโยชน์ที่ต้องใช้ระยะเวลาดำเนินการซ่อมแซม เกิน ๔๕ วัน ให้ใช้งบประมาณปกติดำเนินการ

สำหรับสะพานหรือถนน หรือถนนที่มีท่อระบายน้ำที่ได้รับความเสียหายจนไม่สามารถซ่อมแซมให้กลับคืนสู่สภาพเดิมได้ ให้ก่อสร้างสะพานไม้ชั่วคราว หรือเท่าที่จำเป็น เร่งด่วนเพื่อแก้ไขปัญหาเฉพาะหน้า

กรณีในเขตชุมชนที่เกิดภัยพิบัติเป็นระยะเวลานาน ทำให้ประชาชนได้รับความเดือดร้อนในการสัญจรไปมา ให้จัดทำสะพานไม้ทางเดินชั่วคราวได้ เพื่อบรรเทาความเดือดร้อนตามความจำเป็น

๕.๕.๔ จ้างเหมากำจัดสิ่งกีดขวางทางน้ำ อันได้แก่ สิ่งก่อสร้างสาธารณประโยชน์ที่กีดขวางทางน้ำ หรือกิ่งไม้ ต้นไม้ เศษสวะ กอไฟ ฯลฯ ที่อุดช่องทางน้ำเป็นอุปสรรคต่อการระบายน้ำ ทำให้สิ่งสาธารณประโยชน์ด้านท่อน้ำไม่ไหว เกิดความชำรุดเสียหาย หรือเกิดความเสียหายต่อชีวิตและทรัพย์สิน

๕.๕.๕ ค่าจัดหาวัสดุ ได้แก่ กระสอบทราย ดิน ลูกกรัง เส้าเข็ม ไม้แบบ เป็นต้น เพื่อนำไปแก้ไขเหตุการณ์กรณีเร่งด่วนฉุกเฉินจากภัยพิบัติที่จะทำความเสียหายต่อสิ่งสาธารณประโยชน์หรือความเสียหายต่อประชาชนโดยส่วนรวม เท่าที่จ่ายจริงตามความจำเป็นและเหมาะสม

๕.๖ ...



๕.๖ ด้านการปฏิบัติงานให้ความช่วยเหลือผู้ประสบภัย ให้เบิกค่าใช้จ่ายดังนี้

๕.๖.๑ ค่าซ่อมแซมครุภัณฑ์ ยานพาหนะ เครื่องจักรกล เครื่องสูบน้ำหรือผลักดันน้ำ เครื่องปั่นไฟ ตลอดจนเครื่องมืออุปกรณ์ด้านการกู้ชีพกู้ภัยของทางราชการ องค์กรปกครองส่วนท้องถิ่น และเอกชน ที่นำมาช่วยเหลือโดยสมัครใจและไม่คิดมูลค่า ซึ่งชำรุดเสียหายในระหว่างปฏิบัติงานช่วยเหลือผู้ประสบภัย ตามความจำเป็นให้อยู่ในสภาพเดิม เฉพาะกรณีจำเป็นเร่งด่วนเพื่อให้การให้ความช่วยเหลือประชาชนผู้ประสบภัยสำเร็จลุล่วงไปได้

๕.๖.๒ ค่าน้ำมันเชื้อเพลิงและหล่อลื่น รวมทั้งค่ากระแสไฟฟ้า สำหรับยานพาหนะ เครื่องจักรกล เครื่องสูบน้ำหรือผลักดันน้ำ เครื่องปั่นไฟ ตลอดจนเครื่องมืออุปกรณ์ด้านการกู้ชีพกู้ภัยของทางราชการ องค์กรปกครองส่วนท้องถิ่นและเอกชนที่นำมาใช้ปฏิบัติงานช่วยเหลือโดยสมัครใจ โดยไม่คิดมูลค่าและคำนึงถึงความจำเป็นและการประหยัด และการให้ประชาชนมีส่วนร่วมในการช่วยเหลือตนเอง เป็นสำคัญ

๕.๖.๓ กรณีที่เครื่องสูบน้ำหรือผลักดันน้ำ ยานพาหนะ เครื่องจักรกล เครื่องปั่นไฟ ตลอดจนเครื่องมืออุปกรณ์ด้านการกู้ชีพกู้ภัยของทางราชการและเอกชนที่นำมาช่วยเหลือผู้ประสบภัยพิบัติ มีไม่เพียงพอและไม่สามารถขอความร่วมมือจากภาคเอกชนได้ ให้เช่าหรือจ้างเหมาเครื่องสูบน้ำหรือผลักดันน้ำ ยานพาหนะ เครื่องจักรกล เครื่องปั่นไฟ ตลอดจนเครื่องมืออุปกรณ์ด้านกู้ชีพกู้ภัย เพื่อนำไปช่วยเหลือผู้ประสบภัยพิบัติได้เท่าที่จำเป็น เร่งด่วน โดยจ่ายค่าเช่าเป็นรายวันตามราคาท้องถิ่น

๕.๖.๔ ค่าจ้างเหมาหรือจ้างแรงงานแบกหามสิ่งของ รวมทั้งค่าจ้างเหมาแรงงาน จัดหีบห่อให้ใช้เจ้าหน้าที่ของส่วนราชการก่อน ในกรณีที่มีเจ้าหน้าที่ไม่เพียงพอ ให้จ้างบุคคลภายนอกได้ตามจำนวนที่เห็นควร ตามอัตราค่าจ้างแรงงานขั้นต่ำตามประกาศของกระทรวงแรงงาน

๕.๖.๕ ค่าตอบแทน ค่าตอบแทนการปฏิบัติงานนอกเวลา ค่าใช้จ่ายในการเดินทาง สำหรับเจ้าหน้าที่ที่ออกปฏิบัติงานให้ความช่วยเหลือประชาชนในพื้นที่ประสบภัย ให้เบิกจ่ายได้ในกรณี ที่งบประมาณปกติไม่เพียงพอ หรือมิได้ตั้งไว้เพื่อการนี้ โดยให้เบิกจ่ายตามระเบียบของทางราชการ สำหรับเจ้าหน้าที่ที่ออกปฏิบัติงานดังต่อไปนี้ ให้เบิกจ่ายได้ ดังนี้

(๑) เจ้าหน้าที่ควบคุมเครื่องสูบน้ำหรือเครื่องผลักดันน้ำให้เบิกจ่ายได้ ๒ คน ต่อ ๑ จุด ที่ตั้งเครื่องสูบน้ำหรือเครื่องผลักดันน้ำ

(๒) เจ้าหน้าที่คนขับรถยนต์บรรทุกเครื่องสูบน้ำ วัสดุ และครุภัณฑ์ ๑ คน ต่อรถยนต์ ๑ คัน

(๓) หน่วยแพทย์เคลื่อนที่ ออกปฏิบัติงานไม่เกิน ๑๐ คน ต่อหน่วยต่อครั้ง

(๔) หน่วยสุขศึกษาและประชาสัมพันธ์เคลื่อนที่ ออกปฏิบัติงาน ไม่เกิน ๓ คน ต่อหน่วยต่อครั้ง

(๕) หน่วยปฏิบัติงานด้านควบคุมป้องกันโรค ออกปฏิบัติงานครั้งละ ไม่เกิน ๓ คน

(๖) ค่าตอบแทนสำหรับบุคคลภายนอกให้เบิกจ่ายตามอัตราค่าจ้างแรงงานขั้นต่ำตามประกาศของกระทรวงแรงงาน

๕.๖.๖ ค่าอาหารจัดเลี้ยงเจ้าหน้าที่ของทางราชการและผู้มาให้ความช่วยเหลือ วันละไม่เกิน ๓ มื้อ มื้อละไม่เกิน ๕๐ บาทต่อคน ทั้งนี้ เจ้าหน้าที่ของทางราชการและผู้มาให้ความช่วยเหลือ ต้องไม่ได้รับเงินอื่นใดจากทางราชการอีก

๕.๖.๗ ...

๕.๖.๗ ค่าใช้จ่ายในการรับ - ส่ง และติดต่อสื่อสาร เท่าที่จ่ายจริง

๕.๖.๘ ค่าวัสดุสำนักงานซึ่งเกี่ยวเนื่องในการช่วยเหลือผู้ประสบภัยและค่าวัสดุในการจัดหีบห่อ ค่าจ้างเหมาบริการอื่น ๆ ที่จำเป็น เช่น เช่าเครื่องถ่ายเอกสาร เครื่องคอมพิวเตอร์ เป็นต้น ให้เบิกได้ตามระเบียบของทางราชการ

๕.๗ กรณีมีความจำเป็น หากรายการใดมิได้กำหนดให้จ่ายเป็นเงิน ให้อยู่ในดุลยพินิจของผู้มีอำนาจอนุมัติให้การช่วยเหลือพิจารณาให้จ่ายเป็นเงินก็ได้ โดยคำนึงถึงสภาพและเหตุการณ์ตามความเหมาะสม

๖. การให้ความช่วยเหลือข้างต้น ให้มีการประสานงานกันระหว่างส่วนราชการ หน่วยงานอื่นของรัฐ องค์กรปกครองส่วนท้องถิ่น เอกชน และองค์กรการกุศลที่เกี่ยวข้อง เพื่อให้การช่วยเหลือทั่วถึงไม่ซ้ำซ้อนกัน และการให้ความช่วยเหลือดังกล่าวให้ถือปฏิบัติเช่นเดียวกับเงินงบประมาณรายจ่ายโดยอนุโลม

๗. ให้จังหวัดรายงานผลการปฏิบัติงานให้การช่วยเหลือผู้ประสบภัยพิบัติกรณีฉุกเฉิน ไปให้กรมป้องกันและบรรเทาสาธารณภัยและสำนักงานคลังจังหวัดทราบทุก ๆ ๑๕ วัน จนกว่าจะดำเนินการแล้วเสร็จ

ให้กรมป้องกันและบรรเทาสาธารณภัยแต่งตั้งเจ้าหน้าที่ออกไปตรวจสอบติดตามผลการปฏิบัติงานของจังหวัดอีกทางหนึ่งด้วย

๘. ให้กระทรวงการพัฒนาสังคมและความมั่นคงของมนุษย์ กระทรวงเกษตรและสหกรณ์ กระทรวงสาธารณสุข และกรมป้องกันและบรรเทาสาธารณภัย มีอำนาจกำหนดหลักเกณฑ์วิธีปฏิบัติปลีกย่อยเกี่ยวกับการให้ความช่วยเหลือผู้ประสบภัยตามหลักเกณฑ์และวิธีการให้ความช่วยเหลือตามข้อ ๕ และเสนอต่อกระทรวงการคลังเพื่อพิจารณาให้ความเห็นชอบ

๙. กรณีที่มีความจำเป็นต้องให้ความช่วยเหลือนอกเหนือจากหลักเกณฑ์ และวิธีดำเนินการนี้ ให้ขออนุมัติต่อกระทรวงการคลัง

๑๐. ให้ส่วนราชการที่มีวงเงินอุดหนุนราชการตามระเบียบนี้ แจ้งข้อมูลและรายละเอียดเกี่ยวกับการใช้จ่ายเงินอุดหนุนราชการเพื่อช่วยเหลือผู้ประสบภัยพิบัติตามแบบและเงื่อนไขที่กระทรวงการคลังกำหนด

๑๑. ในระหว่างที่ยังมิได้กำหนดหลักเกณฑ์วิธีปฏิบัติปลีกย่อยเกี่ยวกับการให้ความช่วยเหลือผู้ประสบภัยตามหลักเกณฑ์นี้ ให้ใช้หลักเกณฑ์และวิธีการเกี่ยวกับการให้ความช่วยเหลือผู้ประสบภัยพิบัติที่ออกตามหลักเกณฑ์การใช้จ่ายเงินอุดหนุนราชการเพื่อช่วยเหลือผู้ประสบภัยพิบัติกรณีฉุกเฉิน พ.ศ. ๒๕๕๖ ไปพลางก่อนจนกว่าจะมีการกำหนดหลักเกณฑ์วิธีปฏิบัติปลีกย่อยที่ส่วนราชการตามข้อ ๘ กำหนดเพื่อช่วยเหลือผู้ประสบภัยพิบัติกรณีฉุกเฉินตามหลักเกณฑ์นี้

ประกาศ ณ วันที่ ๕ ตุลาคม พ.ศ. ๒๕๖๓

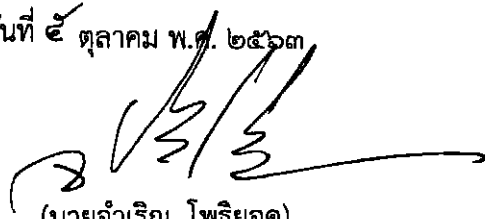

(นายจำเริญ โพธิยอด)

รองปลัดกระทรวงการคลัง

หัวหน้ากลุ่มภารกิจด้านรายจ่ายและหนี้สิน

ปฏิบัติราชการแทนปลัดกระทรวงการคลัง



กลุ่มงานการเงิน บัญชี และพัสดุ
เลขที่..... ๗๗๑๐
วันที่..... ๑๗/๑๑/๒๕๖๐
เวลา..... ๑๕.๓๗ น

ด่วนที่สุด

ที่ มท ๐๔๐๘.๒/ว ๒๐๕๕

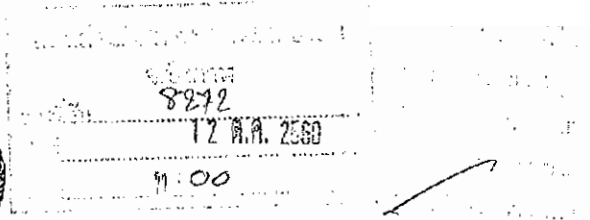

กรมส่งเสริมการปกครองท้องถิ่น
ถนนนครราชสีมา เขตดุสิต
กรุงเทพฯ ๑๐๓๐๐

๑๑ ตุลาคม ๒๕๖๐

เรื่อง ประกาศกรมส่งเสริมการปกครองท้องถิ่น เรื่อง หลักเกณฑ์วิธีการปฏิบัติงานศูนย์ปฏิบัติการร่วมในการช่วยเหลือประชาชนขององค์กรปกครองส่วนท้องถิ่น

เรียน ผู้ว่าราชการจังหวัด ทุกจังหวัด

อ้างถึง ระเบียบกระทรวงมหาดไทยว่าด้วยค่าใช้จ่ายเพื่อช่วยเหลือประชาชนตามอำนาจหน้าที่ขององค์กรปกครองส่วนท้องถิ่น พ.ศ. ๒๕๖๐

สิ่งที่ส่งมาด้วย สำเนาประกาศกรมส่งเสริมการปกครองท้องถิ่น เรื่อง หลักเกณฑ์วิธีการปฏิบัติงานศูนย์ปฏิบัติการร่วมในการช่วยเหลือประชาชนขององค์กรปกครองส่วนท้องถิ่น จำนวน ๑ ชุด

ด้วยกระทรวงมหาดไทยได้ออกระเบียบกระทรวงมหาดไทยว่าด้วยค่าใช้จ่ายเพื่อช่วยเหลือประชาชนตามอำนาจหน้าที่ขององค์กรปกครองส่วนท้องถิ่น พ.ศ. ๒๕๖๐ ซึ่งประกาศในราชกิจจานุเบกษา เมื่อวันที่ ๒๙ กันยายน ๒๕๖๐ มีผลใช้บังคับตั้งแต่วันที่ ๓๐ กันยายน ๒๕๖๐ เป็นต้นไป และเพื่อให้การดำเนินการช่วยเหลือประชาชนตามอำนาจหน้าที่ขององค์กรปกครองส่วนท้องถิ่น เป็นไปตามข้อ ๑๔ แห่งระเบียบกระทรวงมหาดไทยว่าด้วยค่าใช้จ่ายเพื่อช่วยเหลือประชาชนตามอำนาจหน้าที่ขององค์กรปกครองส่วนท้องถิ่น พ.ศ. ๒๕๖๐ กรมส่งเสริมการปกครองท้องถิ่นจึงออกประกาศกำหนดหลักเกณฑ์วิธีการปฏิบัติงานศูนย์ปฏิบัติการร่วมในการช่วยเหลือประชาชนขององค์กรปกครองส่วนท้องถิ่น รายละเอียดปรากฏตามสิ่งที่ส่งมาด้วย

จึงเรียนมาเพื่อโปรดทราบและขอความร่วมมือแจ้งองค์กรปกครองส่วนท้องถิ่นถือเป็นแนวทางปฏิบัติต่อไป

ขอแสดงความนับถือ

(นายสุททธิพงษ์ จุลเจริญ)

อธิบดีกรมส่งเสริมการปกครองท้องถิ่น

สำนักบริหารการคลังท้องถิ่น
ส่วนการจัดสรรเงินอุดหนุนและพัฒนาระบบงบประมาณ
โทร. ๐-๒๒๕๔๑-๕๐๐๐ ต่อ ๑๕๒๘
โทรสาร ๐-๒๒๕๔๑-๕๐๕๔

รณนิเวศกรมส่งเสริมการปกครองท้องถิ่น

สุททธิพงษ์ จุลเจริญ





ประกาศกรมส่งเสริมการปกครองท้องถิ่น
เรื่อง หลักเกณฑ์วิธีการปฏิบัติงานศูนย์ปฏิบัติการร่วม
ในการช่วยเหลือประชาชนขององค์กรปกครองส่วนท้องถิ่น

โดยเป็นการสมควรกำหนดหลักเกณฑ์วิธีการปฏิบัติงานศูนย์ปฏิบัติการร่วมในการช่วยเหลือประชาชนขององค์กรปกครองส่วนท้องถิ่น

อาศัยอำนาจตามข้อ ๑๙ แห่งระเบียบกระทรวงมหาดไทยว่าด้วยค่าใช้จ่ายเพื่อช่วยเหลือประชาชนตามอำนาจหน้าที่ขององค์กรปกครองส่วนท้องถิ่น พ.ศ. ๒๕๖๐ อธิบดีกรมส่งเสริมการปกครองท้องถิ่น จึงออกประกาศไว้ ดังต่อไปนี้

ข้อ ๑ ประกาศนี้เรียกว่า “ประกาศกรมส่งเสริมการปกครองท้องถิ่น เรื่อง หลักเกณฑ์วิธีการปฏิบัติงานศูนย์ปฏิบัติการร่วมในการช่วยเหลือประชาชนขององค์กรปกครองส่วนท้องถิ่น”

ข้อ ๒ ประกาศนี้ให้ใช้บังคับตั้งแต่วันถัดจากวันประกาศเป็นต้นไป

ข้อ ๓ ในประกาศนี้

“สถานที่กลาง” หมายความว่า ศูนย์ปฏิบัติการร่วมในการช่วยเหลือประชาชนขององค์กรปกครองส่วนท้องถิ่น

ข้อ ๔ ให้ท้องถิ่นจังหวัดดำเนินการเพื่อให้องค์กรปกครองส่วนท้องถิ่นร่วมกันจัดให้มีสถานที่กลางขึ้นอย่างน้อยอำเภอละ ๑ แห่ง รวมทั้งกำหนดพื้นที่ให้บริการของสถานที่กลางแต่ละแห่งให้ชัดเจน โดยคำนึงถึงความสะดวกในการติดต่อประสานงานระหว่างองค์กรปกครองส่วนท้องถิ่นและการให้บริการประชาชน

ข้อ ๕ สถานที่กลางอาจตั้งอยู่ในสำนักงานขององค์กรปกครองส่วนท้องถิ่นแห่งใดแห่งหนึ่งหรือที่ว่าการอำเภอก็ได้

ข้อ ๖ ให้ท้องถิ่นจังหวัดมอบหมายให้ข้าราชการสำนักงานส่งเสริมการปกครองท้องถิ่นจังหวัดที่ปฏิบัติหน้าที่ในพื้นที่ที่กำหนดให้เป็นสถานที่กลาง รับผิดชอบดูแลสถานที่กลางและมีหน้าที่ดังนี้

(๑) รวบรวมกฎหมาย ระเบียบ หนังสือสั่งการ และข้อมูลอื่นที่เกี่ยวข้องกับการช่วยเหลือประชาชน ทั้งในด้านสาธารณสุข การส่งเสริมและพัฒนาคุณภาพชีวิต โรคติดต่อ หรือโรคระบาดในท้องถิ่น

(๒) แจ้งเวียน กฎหมาย ระเบียบและหนังสือสั่งการที่เกี่ยวข้อง ตามข้อ (๑) ที่ได้รับจากสำนักงานส่งเสริมการปกครองท้องถิ่นจังหวัด ให้แก่องค์กรปกครองส่วนท้องถิ่นที่อยู่ในพื้นที่ให้บริการของสถานที่กลาง

(๓) เผยแพร่ข้อมูล ข่าวสาร หลักเกณฑ์ และวิธีการในการช่วยเหลือประชาชน โดยการปิดประกาศ กฎหมาย ระเบียบ หรือหนังสือสั่งการ ไว้ในที่ทำการหรือเว็บไซต์ของสถานที่กลาง เพื่อให้ประชาชนได้รับทราบและสามารถสืบค้นข้อมูลต่าง ๆ ได้โดยสะดวก

(๔) ให้คำปรึกษาหรือแนะนำหลักเกณฑ์และวิธีการในการขอรับความช่วยเหลือในด้านต่าง ๆ ให้กับประชาชนที่มาติดต่อ

/(๕) รวบรวม...



(๕) รวบรวมข้อมูลปัญหาความต้องการของประชาชน และแจ้งองค์กรปกครองส่วนท้องถิ่น เพื่อเป็นข้อมูลในการพิจารณาการให้ความช่วยเหลือประชาชนตามอำนาจหน้าที่ หรือประสานหน่วยงานอื่น ที่เกี่ยวข้องในการให้ความช่วยเหลือประชาชน

(๖) ประชาสัมพันธ์ผลการดำเนินการช่วยเหลือประชาชนขององค์กรปกครองส่วนท้องถิ่น ในภาพรวม และปิดประกาศรายชื่อประชาชนที่ได้รับการช่วยเหลือจากองค์กรปกครองส่วนท้องถิ่น ณ สถานที่กลาง หรือเว็บไซต์ ให้ประชาชนทราบโดยทั่วกัน อย่างน้อยปีละ ๑ ครั้ง

ข้อ ๗ ท้องถิ่นจังหวัดอาจพิจารณาเปลี่ยนแปลงสถานที่กลาง ที่กำหนดไว้ในข้อ ๕ หรืออาจ กำหนดสถานที่กลางในระดับจังหวัดเพิ่มขึ้นอีกก็ได้ โดยคำนึงถึงประสิทธิภาพในการให้บริการและความสะดวก ของประชาชนในการติดต่อราชการ

ข้อ ๘ องค์กรปกครองส่วนท้องถิ่นที่อยู่ในพื้นที่ให้บริการของสถานที่กลาง อาจพิจารณา สนับสนุนงบประมาณเพื่อเป็นค่าใช้จ่ายที่จำเป็นในการบริหารงานของสถานที่กลางให้แก่องค์กรปกครอง ส่วนท้องถิ่นแห่งใดแห่งหนึ่งที่อยู่ในพื้นที่ให้บริการของสถานที่กลางเป็นผู้ดำเนินการจัดหาแทน หรืออาจ สนับสนุนงบประมาณให้แก่ส่วนราชการที่เป็นที่ตั้งของสถานที่กลางดำเนินการแทนก็ได้ โดยถือปฏิบัติ ตามระเบียบกระทรวงมหาดไทยว่าด้วยเงินอุดหนุนขององค์กรปกครองส่วนท้องถิ่น พ.ศ. ๒๕๕๙ และ หนังสือสั่งการที่เกี่ยวข้อง

ข้อ ๙ ให้อธิบดีกรมส่งเสริมการปกครองท้องถิ่นรักษาการตามประกาศนี้ และมีอำนาจตีความ วินิจฉัยปัญหา เพื่อดำเนินการให้เป็นไปตามประกาศนี้

ประกาศ ณ วันที่ ๑๑ ตุลาคม พ.ศ. ๒๕๖๐

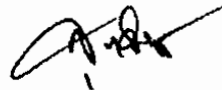

(นายสุเทพพงษ์ จุลเจริญ)
อธิบดีกรมส่งเสริมการปกครองท้องถิ่น





หลักเกณฑ์วิธีปฏิบัติปลีกย่อยเกี่ยวกับการให้ความช่วยเหลือ
ด้านการเกษตรผู้ประสบภัยพิบัติกรณีฉุกเฉิน
พ.ศ. ๒๕๕๖

โดยที่เป็นการสมควรกำหนดหลักเกณฑ์วิธีปฏิบัติปลีกย่อยเกี่ยวกับการให้ความช่วยเหลือ
ด้านการเกษตรผู้ประสบภัยพิบัติกรณีฉุกเฉิน ให้มีความเหมาะสมยิ่งขึ้น

อาศัยอำนาจตามความในข้อ ๘ ของหลักเกณฑ์การใช้จ่ายเงินอุดหนุนราชการเพื่อช่วยเหลือ
ผู้ประสบภัยพิบัติกรณีฉุกเฉิน พ.ศ. ๒๕๕๖ ซึ่งกระทรวงการคลังกำหนดขึ้นโดยอาศัยอำนาจตามความ
ในข้อ ๒๗ แห่งระเบียบกระทรวงการคลังว่าด้วยเงินอุดหนุนราชการเพื่อช่วยเหลือผู้ประสบภัยพิบัติกรณี
ฉุกเฉิน พ.ศ. ๒๕๕๖ กระทรวงเกษตรและสหกรณ์จึงกำหนดหลักเกณฑ์วิธีปฏิบัติปลีกย่อยเกี่ยวกับการ
ให้ความช่วยเหลือด้านการเกษตรผู้ประสบภัยพิบัติกรณีฉุกเฉินไว้ดังต่อไปนี้

๑. หลักเกณฑ์นี้เรียกว่า “หลักเกณฑ์วิธีปฏิบัติปลีกย่อยเกี่ยวกับการให้ความช่วยเหลือ
ด้านการเกษตรผู้ประสบภัยพิบัติกรณีฉุกเฉิน พ.ศ. ๒๕๕๖”

๒. หลักเกณฑ์นี้ให้ใช้บังคับตั้งแต่วันที่ ๑ เมษายน ๒๕๕๖ เป็นต้นไป

๓. ให้ยกเลิก หลักเกณฑ์วิธีปฏิบัติปลีกย่อยเกี่ยวกับการให้ความช่วยเหลือด้านการเกษตร
ผู้ประสบภัยพิบัติกรณีฉุกเฉิน พ.ศ. ๒๕๕๒

๔. ขอบเขตการจ่ายเงินอุดหนุนราชการตามหลักเกณฑ์นี้ จะต้องเป็นการช่วยเหลือ
ผู้ประสบภัยพิบัติกรณีฉุกเฉิน ตามความหมายแห่งระเบียบกระทรวงการคลังว่าด้วยเงินอุดหนุนราชการ
เพื่อช่วยเหลือผู้ประสบภัยพิบัติกรณีฉุกเฉิน

๕. การจ่ายเงินอุดหนุนราชการเพื่อช่วยเหลือผู้ประสบภัยพิบัติกรณีฉุกเฉิน ด้านการเกษตร
ให้ดำเนินการช่วยเหลือเป็นเงินในลำดับแรก แก่ผู้ประสบภัยพิบัติที่ขึ้นทะเบียนกับหน่วยงานที่กำกับดูแล
เกษตรกรแต่ละด้านของกระทรวงเกษตรและสหกรณ์ก่อนเกิดภัยพิบัติแล้วเท่านั้น โดยการเบิกจ่ายให้
ปฏิบัติตามหลักเกณฑ์ วิธีการ เงื่อนไข และอัตรา ดังต่อไปนี้

๕.๑ ด้านพืช ให้ดำเนินการช่วยเหลือผู้ประสบภัยพิบัติเป็นเงินในลำดับแรก หรือเป็น
ปัจจัยการผลิต ดังนี้

๕.๑.๑ กรณีพื้นที่ทำการเพาะปลูกมีพืชตายหรือเสียหายโดยสิ้นเชิง ให้ช่วยเหลือ
ตามจำนวนพื้นที่เพาะปลูกที่เสียหายจริง ไม่เกินรายละเอียด ดังนี้

- | | |
|------------------|-----------------|
| - ข้าว | ไร่ละ ๑,๑๑๓ บาท |
| - พืชไร่ | ไร่ละ ๑,๑๔๘ บาท |
| - พืชสวนและอื่นๆ | ไร่ละ ๑,๖๔๐ บาท |

๕.๑.๒ กรณีพื้นที่ทำการเพาะปลูกได้ถูกหิน ดิน ทราย ไม้ โคลน รวมทั้งซากวัสดุ
ทุกชนิดทับถมจนไม่สามารถใช้เพาะปลูกได้ และหน่วยงานของรัฐไม่สามารถเข้าไปให้ความช่วยเหลือกรณี
ดังกล่าวได้ ให้ช่วยเหลือค่าใช้จ่ายเป็นค่าจ้างเหมาในการขุดลอก ขนย้ายหิน ดิน ทราย ไม้ โคลน รวมทั้ง
ซากวัสดุที่ทับถมพื้นที่แปลงเกษตรกร เพื่อให้สามารถใช้พื้นที่ทำการเพาะปลูกพืชอายุสั้นได้ โดยมี
ขนาดพื้นที่ไม่เกิน ๕ ไร่ ทั้งนี้ ราคาไม่เกินไร่ละ ๗,๐๐๐ บาท.



๕.๑.๓ กรณีเกิดการแพร่ระบาดของศัตรูพืช ให้ช่วยเหลือในการจัดหาสารป้องกันกำจัดศัตรูพืช ชีวภัณฑ์ หรืออินทรีย์วัตถุ ตลอดจนถึง อุปกรณ์ทุกชนิด ในการกำจัดการแพร่ระบาดของศัตรูพืชทุกชนิด ตามราคาท้องตลาดในขณะนั้น ทั้งนี้ ให้เป็นไปตามหลักวิชาการ

๕.๑.๔ การให้ความช่วยเหลือเป็นปัจจัยการผลิต ให้ดำเนินการจัดหาปัจจัยการผลิตตามอัตราที่กำหนดในบัญชีราคากลางและอัตราการใช้ปัจจัยการผลิตทางการเกษตร ตามประกาศที่กรมส่งเสริมการเกษตรกำหนด โดยความเห็นชอบของปลัดกระทรวงเกษตรและสหกรณ์ และให้ถือว่าประกาศดังกล่าวเป็นส่วนหนึ่งของหลักเกณฑ์นี้

๕.๒ ด้านประมง การให้ความช่วยเหลือผู้เพาะเลี้ยงสัตว์น้ำที่ประสบภัยพิบัติ ให้ดำเนินการช่วยเหลือเป็นเงินในลำดับแรก หรือเป็นปัจจัยการผลิต ดังนี้

๕.๒.๑ กุ้งก้ามกราม กุ้งทะเล ปูทะเล หรือหอยทะเล ไร่ละ ๑๐,๙๒๐ บาท ไม่เกินรายละ ๕ ไร่

๕.๒.๒ ปลาหรือสัตว์น้ำอื่นนอกจากข้อ ๕.๒.๑ ที่เลี้ยงในบ่อดิน นาข้าวหรือร่องสวน (คิดเฉพาะพื้นที่เลี้ยง) ไร่ละ ๔,๒๒๕ บาท ไม่เกินรายละ ๕ ไร่

๕.๒.๓ สัตว์น้ำตามข้อ ๕.๒.๑ และข้อ ๕.๒.๒ ที่เลี้ยงในกระชัง บ่อซีเมนต์ หรือที่เลี้ยงในลักษณะอื่นที่คล้ายคลึงกัน ตารางเมตรละ ๓๑๕ บาท ไม่เกินรายละ ๘๐ ตารางเมตร

ทั้งนี้ หากคิดคำนวณพื้นที่เลี้ยงแล้ว ผู้เพาะเลี้ยงสัตว์น้ำที่ประสบภัยพิบัติรายใด จะได้รับการช่วยเหลือเป็นเงินต่ำกว่า ๓๑๕ บาท ให้ช่วยเหลือในอัตรารายละ ๓๑๕ บาท

๕.๓ ด้านปศุสัตว์

๕.๓.๑ ให้ดำเนินการช่วยเหลือผู้ประสบภัยพิบัติในกรณีที่เป็นการจัดหาพืชอาหารสัตว์ วัคซีนและเวชภัณฑ์รักษาสัตว์ เพื่อป้องกันและกำจัดโรค การฟื้นฟูสุขภาพสัตว์เลี้ยง และจัดหาอาหารสำเร็จรูปตามราคาท้องตลาด หรือตามความจำเป็นและเหมาะสม

๕.๓.๒ ให้ดำเนินการช่วยเหลือเป็นตัวเงินในลำดับแรก หรือเป็นปัจจัยการผลิต ดังนี้

๕.๓.๒.๑ การให้ความช่วยเหลือกรณีทุ่งหญ้าเลี้ยงสัตว์เสียหาย

(๑) สำหรับแปลงหญ้าเลี้ยงสัตว์สาธารณะที่ได้รับความเสียหาย และจำเป็นจะต้องได้รับการฟื้นฟูสภาพให้ดำเนินการช่วยเหลือพันธุ์พืชอาหารสัตว์ที่เหมาะสมกับสภาพพื้นที่นั้นๆ ในปริมาณที่สอดคล้องกับขนาดของพื้นที่ที่ได้รับความเสียหาย โดยใช้เมล็ดพันธุ์พืชอาหารสัตว์ ไม่เกินไร่ละ ๒ กิโลกรัม หรือใช้หน่อพันธุ์ หรือท่อนพันธุ์ไม่เกินไร่ละ ๒๕๐ กิโลกรัม

(๒) สำหรับแปลงหญ้าเลี้ยงสัตว์ส่วนตัวของเกษตรกรที่ได้รับความเสียหายและจำเป็นจะต้องได้รับการฟื้นฟูสภาพให้ดำเนินการช่วยเหลือพันธุ์พืชอาหารสัตว์ที่เหมาะสมกับสภาพพื้นที่นั้นๆ ในปริมาณที่สอดคล้องกับขนาดของพื้นที่ที่ได้รับความเสียหาย แต่ไม่เกินรายละ ๒๐ ไร่ โดยใช้เมล็ดพันธุ์พืชอาหารสัตว์ ไม่เกินไร่ละ ๒ กิโลกรัม หรือใช้หน่อพันธุ์ หรือท่อนพันธุ์ ไม่เกินไร่ละ ๒๕๐ กิโลกรัม

(๓) ราคาพันธุ์พืชอาหารสัตว์ที่จะให้ความช่วยเหลือ ตามข้อ (๑) และ (๒) กำหนดราคาเมล็ดพันธุ์พืชอาหารสัตว์ไม่เกินกิโลกรัมละ ๑๑๐ บาท หน่อพันธุ์หรือท่อนพันธุ์พืชอาหารสัตว์ ไม่เกินกิโลกรัมละ ๒.๕๐ บาท

๕.๓.๒.๒ การให้ความช่วยเหลือกรณีสัตว์ตายหรือสูญหาย ให้ความช่วยเหลือตามจำนวนที่เสียหายจริง แต่ไม่เกินเกณฑ์การช่วยเหลือที่กำหนด โดยมีหลักเกณฑ์การช่วยเหลือ ดังนี้

ชนิดสัตว์	อัตราตัวละไม่เกิน (บาท)	เกณฑ์การช่วยเหลือต่อราย
๑. โค - อายุน้อยกว่า ๖ เดือน - อายุ ๖ เดือน ถึง ๑ ปี - อายุมากกว่า ๑ ปี ถึง ๒ ปี - อายุมากกว่า ๒ ปีขึ้นไป	๖,๐๐๐ ๑๒,๐๐๐ ๑๖,๐๐๐ ๒๐,๐๐๐	ไม่เกินรายละ ๒ ตัว
๒. กระบือ - อายุน้อยกว่า ๖ เดือน - อายุ ๖ เดือน ถึง ๑ ปี - อายุมากกว่า ๑ ปี ถึง ๒ ปี - อายุมากกว่า ๒ ปีขึ้นไป	๘,๐๐๐ ๑๔,๐๐๐ ๑๘,๐๐๐ ๒๒,๐๐๐	ไม่เกินรายละ ๒ ตัว
๓. สุกร - อายุ ๑-๓๐ วัน - อายุมากกว่า ๓๐ วันขึ้นไป	๑,๓๐๐ ๓,๐๐๐	ไม่เกินรายละ ๑๐ ตัว
๔. แพะ - อายุ ๑-๓๐ วัน - อายุมากกว่า ๓๐ วันขึ้นไป	๑,๐๐๐ ๒,๐๐๐	ไม่เกินรายละ ๑๐ ตัว
๕. แกะ - อายุ ๑-๓๐ วัน - อายุมากกว่า ๓๐ วันขึ้นไป	๑,๐๐๐ ๒,๐๐๐	ไม่เกินรายละ ๑๐ ตัว
๖. ไก่พื้นเมือง/ไก่วง - อายุ ๑-๒๑ วัน - อายุมากกว่า ๒๑ วัน ขึ้นไป	๒๕ ๕๐	ไม่เกินรายละ ๓๐๐ ตัว
๗. ไก่ไข่ - อายุ ๑-๒๑ วัน - อายุมากกว่า ๒๑ วัน ขึ้นไป	๒๐ ๘๐	ไม่เกินรายละ ๑,๐๐๐ ตัว
๘. ไก่เนื้อ - อายุ ๑-๒๑ วัน - อายุมากกว่า ๒๑ วัน ขึ้นไป	๒๐ ๕๐	ไม่เกินรายละ ๑,๐๐๐ ตัว
๙. เป็ดไข่ - อายุ ๑-๒๑ วัน - อายุมากกว่า ๒๑ วัน ขึ้นไป	๒๐ ๕๐	ไม่เกินรายละ ๑,๐๐๐ ตัว
๑๐. เป็ดเนื้อ/เป็ดเทศ - อายุ ๑-๒๑ วัน - อายุมากกว่า ๒๑ วัน ขึ้นไป	๒๐ ๕๐	ไม่เกินรายละ ๑,๐๐๐ ตัว
๑๑. นกกระทา - อายุ ๑-๒๑ วัน - อายุมากกว่า ๒๑ วัน ขึ้นไป	๘ ๑๕	ไม่เกินรายละ ๑,๐๐๐ ตัว
๑๒. นกกระทาจอกเทศ	๒,๐๐๐	ไม่เกินรายละ ๑๐ ตัว
๑๓. ห่าน	๑๐๐	ไม่เกินรายละ ๓๐๐ ตัว



๕.๓.๓ ให้งดเว้นการจ้างเหมาขนพาหนะเพื่อขนส่งสัตว์หรืออาหารสัตว์ที่ได้จากการจัดซื้อจัดจ้างไปให้ความช่วยเหลือเกษตรกรที่เสียหาย โดยให้กำหนดเป็นเงื่อนไขให้ผู้ขายเป็นผู้รับผิดชอบการขนส่งจนถึงปลายทางที่กำหนด

๕.๓.๔ การกำหนดราคาด้านปศุสัตว์ ให้รวมค่าขนส่งถึงเกษตรกรผู้ประสบภัยแล้ว

๕.๔ ด้านการเกษตรอื่น

๕.๔.๑ การปรับแก้พื้นที่ด้านการเกษตรที่เป็นการบรรเทาความเดือดร้อนของผู้ประสบภัยพิบัติ ค่าใช้จ่ายในการดำเนินการปรับแก้พื้นที่การไถพรวน การก่อสร้างคันดิน เพื่อการเพาะปลูกพืชหรือประกอบกิจกรรมด้านการเกษตรที่เป็นการบรรเทาความเดือดร้อนของผู้ประสบภัยพิบัติ ให้ช่วยเหลือค่าใช้จ่ายโดยเหมาจ่าย ราคาไร่ละ ๗๐๐ บาท

๕.๔.๒ ค่าซ่อมแซมอาคารชลประทานและระบบชลประทานให้สามารถใช้งานได้ในช่วงฉุกเฉิน โดยให้ดำเนินการได้เฉพาะในส่วนที่เกี่ยวกับการส่งและระบายน้ำ

ในกรณีใช้เครื่องจักรกลของส่วนราชการในสังกัดกระทรวงเกษตรและสหกรณ์ เพื่อดำเนินการขุดลอกเปิดทางน้ำ งานกำจัดวัชพืชที่กีดขวางการระบายน้ำ งานขุดลอกดิน ทราบ วัสดุที่ทับถมทางระบายน้ำ ให้นำอัตราราคางานตามราคากลางที่ได้รับอนุมัติจากสำนักงบประมาณหรือกระทรวงการคลังมาใช้โดยอนุโลม

๕.๔.๓ ค่าจ้างเหมารถยนต์ ค่าระวางบรรทุกรถไฟและเรือบรรทุกของเอกชน เพื่อใช้ในการขนย้ายสัตว์เลี้ยงที่ประสบภัย และที่นำไปสนับสนุนหรือขนส่งพืชหญ้าอาหารสัตว์ หรืออาหารสัตว์ ให้เบิกจ่ายดังนี้

๕.๔.๓.๑ ค่าจ้างเหมารถยนต์และเรือบรรทุกของเอกชน ให้จ่ายเป็นรายวันตามราคาท้องถิ่น

๕.๔.๓.๒ ค่าระวางบรรทุกทางรถไฟ ให้เบิกจ่ายได้เท่าที่จ่ายจริงตามความจำเป็น

๖. กรณีมีความจำเป็น หากรายการใดมิได้กำหนดให้จ่ายเป็นเงิน ให้อยู่ในดุลยพินิจของผู้มีอำนาจอนุมัติให้การช่วยเหลือพิจารณาให้จ่ายเป็นเงินก็ได้ โดยคำนึงถึงสภาพและเหตุการณ์ตามความเหมาะสม

ประกาศ ณ วันที่ ๗ กันยายน พ.ศ. ๒๕๕๖

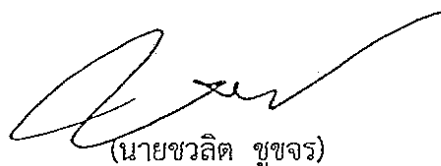

(นายชวลิต ชูขจร)

ปลัดกระทรวงเกษตรและสหกรณ์





ที่ มท ๐๘๐๒.๓/วท ๕๕๖

กระทรวงมหาดไทย
ถนนอัษฎางค์ กทม. ๑๐๒๐๐

๑๓ พฤศจิกายน ๒๕๖๓

เรื่อง การมอบอำนาจของปลัดกระทรวงมหาดไทยให้ผู้ว่าราชการจังหวัดปฏิบัติราชการแทน

เรียน ผู้ว่าราชการจังหวัด ทุกจังหวัด

อ้างถึง คำสั่งกระทรวงมหาดไทย ที่ ๓๓๐/๒๕๖๓ ลงวันที่ ๒๓ เมษายน พ.ศ. ๒๕๖๓

สิ่งที่ส่งมาด้วย สำเนาคำสั่งกระทรวงมหาดไทย ที่ ๙๕๖/๒๕๖๓ ลงวันที่ ๑๓ พฤศจิกายน พ.ศ. ๒๕๖๓ จำนวน ๑ ชุด

ตามที่กระทรวงมหาดไทยได้มีคำสั่ง ที่ ๓๓๐/๒๕๖๓ ลงวันที่ ๒๓ เมษายน พ.ศ. ๒๕๖๓ มอบอำนาจให้ผู้ว่าราชการจังหวัดปฏิบัติราชการแทนปลัดกระทรวงมหาดไทยในเรื่องการให้ความเห็นชอบกรณีองค์กรปกครองส่วนท้องถิ่นใดมีความจำเป็นต้องช่วยเหลือประชาชนนอกเหนือจากหลักเกณฑ์การช่วยเหลือตามระเบียบกระทรวงมหาดไทยว่าด้วยค่าใช้จ่ายเพื่อช่วยเหลือประชาชนตามอำนาจหน้าที่ขององค์กรปกครองส่วนท้องถิ่น พ.ศ. ๒๕๖๐ แก้ไขเพิ่มเติมถึง (ฉบับที่ ๒) พ.ศ. ๒๕๖๑ ข้อ ๖ วรรคสาม เนื่องจากเป็นเรื่องที่มีความจำเป็นเร่งด่วนในการดำเนินการโดยเฉพาะการแก้ไขปัญหาสถานการณ์การแพร่ระบาดของโรคติดต่อเชื้อไวรัสโคโรนา 2019 หรือโควิด-19 (Coronavirus Disease 2019 หรือ COVID-19) ความละเอียดแจ้งแล้ว นั้น

กระทรวงมหาดไทยขอเรียนว่า เพื่อให้การบริหารราชการของกระทรวงมหาดไทยเป็นไปด้วยความเรียบร้อย มีความคล่องตัว สะดวก รวดเร็ว และเป็นการลดขั้นตอนการปฏิบัติราชการ ดังนั้น จึงยกเลิกคำสั่งกระทรวงมหาดไทยที่ ๓๓๐/๒๕๖๓ ลงวันที่ ๒๓ เมษายน พ.ศ. ๒๕๖๓ และมอบอำนาจให้ผู้ว่าราชการจังหวัดปฏิบัติราชการแทนตามคำสั่งกระทรวงมหาดไทย ที่ ๙๕๖/๒๕๖๓ ลงวันที่ ๑๓ พฤศจิกายน พ.ศ. ๒๕๖๓ รายละเอียดปรากฏตามสิ่งที่ส่งมาด้วย

จึงเรียนมาเพื่อพิจารณา

ขอแสดงความนับถือ

(นายฉัตรชัย พรหมเลิศ)

ปลัดกระทรวงมหาดไทย

กรมส่งเสริมการปกครองท้องถิ่น

กองการเจ้าหน้าที่

โทร. ๐-๒๒๔๑-๙๐๐๐ ต่อ ๑๒๐๖

โทรสาร ๐-๒๒๔๓-๖๖๓๗

ผู้ประสานงาน นายป นนทนนท์ เรืองจันทร์

โทร. ๐๙-๓๑๕๑-๙๕๕๖





คำสั่งกระทรวงมหาดไทย

ที่ ๙๕๖/๒๕๖๓

เรื่อง การมอบอำนาจให้ผู้ว่าราชการจังหวัดปฏิบัติราชการแทน

ตามคำสั่งกระทรวงมหาดไทย ที่ ๓๓๐/๒๕๖๓ เรื่อง การมอบอำนาจให้ผู้ว่าราชการจังหวัดปฏิบัติราชการแทน ลงวันที่ ๒๓ เมษายน พ.ศ. ๒๕๖๓ ปลัดกระทรวงมหาดไทยได้มอบอำนาจให้ผู้ว่าราชการจังหวัดพิจารณาให้ความเห็นชอบกรณีองค์กรปกครองส่วนท้องถิ่นใดมีความจำเป็นต้องช่วยเหลือประชาชน นอกเหนือจากหลักเกณฑ์การช่วยเหลือตามระเบียบกระทรวงมหาดไทยว่าด้วยค่าใช้จ่ายเพื่อช่วยเหลือประชาชนตามอำนาจหน้าที่ขององค์กรปกครองส่วนท้องถิ่น พ.ศ. ๒๕๖๐ แก้ไขเพิ่มเติมถึง (ฉบับที่ ๒) พ.ศ. ๒๕๖๑ โดยให้องค์กรปกครองส่วนท้องถิ่นขอความเห็นชอบก่อนให้การช่วยเหลือ ทั้งนี้ ได้มอบอำนาจให้เฉพาะในการแก้ไขปัญหาสถานการณ์การแพร่ระบาดของโรคติดต่อเชื้อไวรัสโคโรนา 2019 หรือโควิด-2019 (Coronavirus Disease 2019 หรือ COVID-2019) นั้น

เพื่อให้การบริหารราชการของกระทรวงมหาดไทยเป็นไปด้วยความเรียบร้อย มีความคล่องตัว สะดวก รวดเร็ว และเป็นการลดขั้นตอนการปฏิบัติราชการ จึงอาศัยอำนาจตามความในมาตรา ๓๘ แห่งพระราชบัญญัติระเบียบบริหารราชการแผ่นดิน พ.ศ. ๒๕๓๔ แก้ไขเพิ่มเติมถึง (ฉบับที่ ๘) พ.ศ. ๒๕๕๓ ประกอบมาตรา ๒๒ แห่งพระราชกฤษฎีกาว่าด้วยการมอบอำนาจ พ.ศ. ๒๕๕๐ แก้ไขเพิ่มเติมถึง (ฉบับที่ ๒) พ.ศ. ๒๕๕๙ ยกเลิกคำสั่งกระทรวงมหาดไทย ที่ ๓๓๐/๒๕๖๓ ลงวันที่ ๒๓ เมษายน พ.ศ. ๒๕๖๓ และมอบอำนาจให้ผู้ว่าราชการจังหวัดปฏิบัติราชการแทน รายละเอียดปรากฏตามเอกสารแนบท้ายคำสั่งนี้ ทั้งนี้ หากมีภารกิจใดที่อยู่ระหว่างการดำเนินการตามคำสั่งกระทรวงมหาดไทย ที่ ๓๓๐/๒๕๖๓ ลงวันที่ ๒๓ เมษายน พ.ศ. ๒๕๖๓ ให้ดำเนินการต่อไปจนสิ้นสุดกระบวนการหรือจนกว่าจะเป็นที่ยุติ

ทั้งนี้ ตั้งแต่บัดนี้เป็นต้นไป

สั่ง ณ วันที่ ๑๓ พฤศจิกายน พ.ศ. ๒๕๖๓

(นายฉัตรชัย พรหมเลิศ)

ปลัดกระทรวงมหาดไทย





บัญชีการมอบอำนาจของปลัดกระทรวงมหาดไทยให้ผู้ว่าราชการจังหวัดปฏิบัติราชการแทน
แบบท้ายคำสั่งกระทรวงมหาดไทยที่ ๙๕๖/๒๕๖๓ ลงวันที่ ๑๗ พฤศจิกายน ๒๕๖๓

ลำดับที่	ผู้รับมอบหมาย	มอบอำนาจโดยอาศัยอำนาจ ตามกฎหมาย ระเบียบ ข้อบังคับ คำสั่ง หรือมติคณะรัฐมนตรี	รายละเอียดการมอบหมาย	เงื่อนไขการใช้งาน	หมายเหตุ
๑	ผู้ว่าราชการจังหวัด	ระเบียบกระทรวงมหาดไทยว่าด้วย ค่าใช้จ่ายเพื่อช่วยเหลือประชาชน ตามอำนาจหน้าที่ขององค์กรปกครอง ส่วนท้องถิ่น พ.ศ. ๒๕๖๐ และที่แก้ไขเพิ่มเติม ข้อ ๖ วรรคสาม	มอบอำนาจให้ผู้ว่าราชการจังหวัดพิจารณาให้ความเห็นชอบ กรณีองค์กรปกครองส่วนท้องถิ่นใดมีความจำเป็น ต้องช่วยเหลือประชาชนนอกเหนือจากหลักเกณฑ์ การช่วยเหลือตามระเบียบกระทรวงมหาดไทยว่าด้วย ค่าใช้จ่ายเพื่อช่วยเหลือประชาชนตามอำนาจหน้าที่ ขององค์กรปกครองส่วนท้องถิ่น พ.ศ. ๒๕๖๐ และที่แก้ไขเพิ่มเติม โดยให้องค์กรปกครองส่วนท้องถิ่นขอความเห็นชอบ ก่อนให้การช่วยเหลือ		✓



ด่วนที่สุด

ที่ มท ๐๘๑๐.๗/ว ๖๗๖๑๘



กระทรวงมหาดไทย

ถนนอัษฎางค์ กทม. ๑๐๒๐๐

๒๙ พฤศจิกายน ๒๕๖๐

เรื่อง แนวทางปฏิบัติในการช่วยเหลือประชาชนขององค์กรปกครองส่วนท้องถิ่น

เรียน ผู้ว่าราชการจังหวัด ทุกจังหวัด

อ้างถึง หนังสือกระทรวงมหาดไทย ด่วนที่สุด ที่ มท ๐๘๐๘.๒/ว ๕๘๓๖ ลงวันที่ ๑๑ ตุลาคม ๒๕๖๐

สิ่งที่ส่งมาด้วย ๑. แนวทางการดำเนินงานของศูนย์ช่วยเหลือประชาชน จำนวน ๑ ชุด
ขององค์กรปกครองส่วนท้องถิ่น

๒. แบบรายงานฯ จำนวน ๑ ฉบับ

ตามที่กระทรวงมหาดไทยได้ออกระเบียบกระทรวงมหาดไทยว่าด้วยค่าใช้จ่ายเพื่อช่วยเหลือประชาชนตามอำนาจหน้าที่ขององค์กรปกครองส่วนท้องถิ่น พ.ศ. ๒๕๖๐ โดยมีผลใช้บังคับตั้งแต่วันที่ ๓๐ กันยายน ๒๕๖๐ เพื่อให้องค์กรปกครองส่วนท้องถิ่นช่วยเหลือประชาชนตามอำนาจหน้าที่ขององค์กรปกครองส่วนท้องถิ่น นั้น

กระทรวงมหาดไทยพิจารณาแล้ว เพื่อให้การช่วยเหลือประชาชนขององค์กรปกครองส่วนท้องถิ่นเป็นไปด้วยความเรียบร้อยและมีประสิทธิภาพ อาศัยอำนาจตามข้อ ๔ แห่งระเบียบกระทรวงมหาดไทยว่าด้วยค่าใช้จ่ายเพื่อช่วยเหลือประชาชนตามอำนาจหน้าที่ขององค์กรปกครองส่วนท้องถิ่น พ.ศ. ๒๕๖๐ จึงกำหนดแนวทางปฏิบัติให้องค์กรปกครองส่วนท้องถิ่นดำเนินการช่วยเหลือประชาชน ดังนี้

๑. ให้แต่งตั้งคณะกรรมการช่วยเหลือประชาชนขององค์กรปกครองส่วนท้องถิ่นตามระเบียบกระทรวงมหาดไทยดังกล่าว

๒. ให้จัดตั้งศูนย์ช่วยเหลือประชาชนขององค์กรปกครองส่วนท้องถิ่นและมอบหมายให้บุคลากรขององค์กรปกครองส่วนท้องถิ่นปฏิบัติหน้าที่ในศูนย์ช่วยเหลือประชาชนขององค์กรปกครองส่วนท้องถิ่น

๓. ให้ศูนย์ช่วยเหลือประชาชนขององค์กรปกครองส่วนท้องถิ่น มีอำนาจหน้าที่ ดังนี้

๓.๑ รับผิดชอบงานธุรการของคณะกรรมการช่วยเหลือประชาชนขององค์กรปกครองส่วนท้องถิ่น

๓.๒ จัดให้มีการสำรวจและลงทะเบียนรับเรื่องขอความช่วยเหลือของประชาชน เพื่อใช้เป็นข้อมูลในการพิจารณาให้ความช่วยเหลือ ติดตามผลการดำเนินการ และประสานหน่วยงานที่เกี่ยวข้อง

๓.๓ จัดให้มีช่องทางรับเรื่องขอความช่วยเหลือของประชาชนที่หลากหลาย เช่น โทรศัพท์ สายด่วน สายตรง สื่อออนไลน์ ระบบเทคโนโลยีสารสนเทศ เป็นต้น ทั้งนี้ ให้ประชาชนสามารถแจ้งข้อมูลข่าวสารและขอความช่วยเหลือได้อย่างสะดวกและรวดเร็ว

๓.๔ จัดให้มีฝ่ายปฏิบัติการในพื้นที่ (หน่วยเคลื่อนที่เร็ว) ขององค์กรปกครองส่วนท้องถิ่นที่สามารถให้การช่วยเหลือประชาชนได้ทันทีและรวดเร็ว ทั้งนี้ ให้พิจารณาตามความเหมาะสมและบริบทของแต่ละองค์กรปกครองส่วนท้องถิ่น

๓.๕ รวบรวมข้อมูลของประชาชนที่ขอรับความช่วยเหลือเสนอต่อคณะกรรมการช่วยเหลือประชาชนขององค์กรปกครองส่วนท้องถิ่น

/๓.๖ ติดตาม...

๓.๖ ติดตามผลการดำเนินการช่วยเหลือประชาชนตามที่คณะกรรมการช่วยเหลือประชาชนขององค์กรปกครองส่วนท้องถิ่นมอบหมาย

๓.๗ รายงานผลการสำรวจและผลการช่วยเหลือประชาชนขององค์กรปกครองส่วนท้องถิ่น ให้ศูนย์ปฏิบัติการร่วมในการช่วยเหลือประชาชนขององค์กรปกครองส่วนท้องถิ่น (สถานที่กลาง) ทราบ ตลอดจนประชาสัมพันธ์ให้ประชาชนทราบโดยทั่วกัน

๓.๘ ปฏิบัติงานอื่นตามที่คณะกรรมการช่วยเหลือประชาชนขององค์กรปกครองส่วนท้องถิ่นมอบหมาย

๔. ให้องค์กรปกครองส่วนท้องถิ่นพิจารณาสนับสนุนการดำเนินงานของศูนย์ปฏิบัติการร่วมในการช่วยเหลือประชาชนขององค์กรปกครองส่วนท้องถิ่น โดยถือปฏิบัติตามประกาศกรมส่งเสริมการปกครองส่วนท้องถิ่น เรื่อง หลักเกณฑ์วิธีการปฏิบัติงานศูนย์ปฏิบัติการร่วมในการช่วยเหลือประชาชนขององค์กรปกครองส่วนท้องถิ่น

ทั้งนี้ กระทรวงมหาดไทยได้จัดทำแนวทางการดำเนินงานของศูนย์ช่วยเหลือประชาชนขององค์กรปกครองส่วนท้องถิ่น เพื่อให้องค์กรปกครองส่วนท้องถิ่นใช้เป็นแนวทางปฏิบัติในการช่วยเหลือประชาชนต่อไป และขอให้จังหวัดรวบรวมผลการช่วยเหลือประชาชนขององค์กรปกครองส่วนท้องถิ่นรายงานให้กระทรวงมหาดไทยทราบตามแบบรายงานทุกวันที่ ๕ ของเดือน รายละเอียดตามสิ่งที่ส่งมาด้วย

จึงเรียนมาเพื่อทราบ และแจ้งให้องค์กรปกครองส่วนท้องถิ่นถือปฏิบัติต่อไป

ขอแสดงความนับถือ



(นายบุญธรรม เลิศสุขีเกษม)
รองปลัดกระทรวงมหาดไทย
หัวหน้ากลุ่มภารกิจด้านพัฒนาชุมชนและ
ส่งเสริมการปกครองท้องถิ่น

กรมส่งเสริมการปกครองท้องถิ่น

กองพัฒนาและส่งเสริมการบริหารงานท้องถิ่น

ส่วนส่งเสริมการบริหารจัดการบ้านเมืองที่ดีท้องถิ่น

โทร. ๐-๒๒๔๑-๙๐๐๐ ต่อ ๒๓๑๑

โทรสาร ๐-๒๒๔๑-๖๙๕๖



แนวทางการดำเนินงานของศูนย์ช่วยเหลือประชาชน
ขององค์กรปกครองส่วนท้องถิ่น

ส่วนที่ ๑ โครงสร้างของศูนย์ช่วยเหลือประชาชนขององค์กรปกครองส่วนท้องถิ่น

๑.๑ ให้องค์กรปกครองส่วนท้องถิ่นแต่งตั้งคณะกรรมการช่วยเหลือประชาชน ตามระเบียบกระทรวงมหาดไทย ว่าด้วยค่าใช้จ่ายเพื่อช่วยเหลือประชาชนตามอำนาจหน้าที่ขององค์กรปกครองส่วนท้องถิ่น พ.ศ. ๒๕๖๐ คณะหนึ่งเรียกว่า “คณะกรรมการช่วยเหลือประชาชนขององค์กรปกครองส่วนท้องถิ่น”

กรณี**องค์กรบริหารส่วนจังหวัด** ประกอบด้วย

- | | |
|--|------------------------------------|
| ๑) นายกองค้การบริหารส่วนจังหวัด
หรือรองนายกองค้การบริหารส่วนจังหวัด ที่ได้รับมอบหมาย
จากนายกองค้การบริหารส่วนจังหวัด | เป็นประธานกรรมการ |
| ๒) ท้องถิ่นจังหวัด | เป็นกรรมการ |
| ๓) ผู้แทนส่วนราชการ ที่ได้รับมอบหมาย
จากผู้ว่าราชการจังหวัดจำนวนไม่เกิน ๒ คน | เป็นกรรมการ |
| ๔) ผู้แทนประชาคม ที่นายกองค้การบริหารส่วนจังหวัด
คัดเลือกจำนวนไม่เกิน ๓ คน | เป็นกรรมการ |
| ๕) ปลัดองค์กรบริหารส่วนจังหวัด | เป็นกรรมการ
และเลขานุการ |
| ๖) หัวหน้าหน่วยงานขององค์กรบริหารส่วนจังหวัด
ที่ได้รับมอบหมายจากนายกองค้การบริหารส่วนจังหวัด
จำนวนไม่เกิน ๒ คน | เป็นกรรมการ
และผู้ช่วยเลขานุการ |

กรณี**เทศบาล** ประกอบด้วย

- | | |
|---|------------------------------------|
| ๑) นายกเทศมนตรี หรือรองนายกเทศมนตรี
ที่ได้รับมอบหมายจากนายกเทศมนตรี | เป็นประธานกรรมการ |
| ๒) ข้าราชการสำนักงานส่งเสริมการปกครองท้องถิ่น
จังหวัดที่ท้องถิ่นจังหวัดมอบหมาย | เป็นกรรมการ |
| ๓) ผู้แทนส่วนราชการ ที่ได้รับมอบหมายจากนายอำเภอ
จำนวนไม่เกิน ๒ คน | เป็นกรรมการ |
| ๔) ผู้แทนประชาคม ที่นายกเทศมนตรีคัดเลือก
จำนวนไม่เกิน ๓ คน | เป็นกรรมการ |
| ๕) ปลัดเทศบาล | เป็นกรรมการ
และเลขานุการ |
| ๖) หัวหน้าหน่วยงานของเทศบาล ที่ได้รับมอบหมาย
จากนายกเทศมนตรี จำนวนไม่เกิน ๒ คน | เป็นกรรมการ
และผู้ช่วยเลขานุการ |



กรณีองค์การบริหารส่วนตำบล ประกอบด้วย

- | | |
|---|------------------------------------|
| ๑) นายกององค์การบริหารส่วนตำบล
หรือผู้ที่ได้รับมอบหมายจากนายกององค์การบริหารส่วนตำบล | เป็นประธานกรรมการ |
| ๒) ข้าราชการสำนักงานส่งเสริมการปกครองท้องถิ่น
จังหวัดที่ท้องถิ่นจังหวัดมอบหมาย | เป็นกรรมการ |
| ๓) ผู้แทนส่วนราชการ ที่ได้รับมอบหมายจากนายอำเภอ
จำนวนไม่เกิน ๒ คน | เป็นกรรมการ |
| ๔) ผู้แทนประชาคม ที่นายกององค์การบริหารส่วนตำบล
คัดเลือกจำนวนไม่เกิน ๓ คน | เป็นกรรมการ |
| ๕) ปลัดองค์การบริหารส่วนตำบล | เป็นกรรมการ
และเลขานุการ |
| ๖) หัวหน้าหน่วยงานขององค์การบริหารส่วนตำบล
ที่ได้รับมอบหมายจากนายกององค์การบริหารส่วนตำบล
จำนวนไม่เกิน ๒ คน | เป็นกรรมการ
และผู้ช่วยเลขานุการ |

ให้คณะกรรมการช่วยเหลือประชาชนขององค์กรปกครองส่วนท้องถิ่น มีอำนาจหน้าที่ ดังนี้

(๑)ให้นำรายชื่อของประชาชนที่ได้รับความเดือดร้อนที่สำรวจโดยหน่วยงานของรัฐ และรายชื่อประชาชนที่ยื่นลงทะเบียนขอรับความช่วยเหลือต่อองค์กรปกครองส่วนท้องถิ่นมาใช้พิจารณาช่วยเหลือประชาชนตามระเบียบกระทรวงมหาดไทย ว่าด้วยค่าใช้จ่ายเพื่อช่วยเหลือประชาชนตามอำนาจหน้าที่ขององค์กรปกครองส่วนท้องถิ่น พ.ศ. ๒๕๖๐

(๒) ปิดประกาศรายชื่อประชาชนตาม (๑) ที่จะได้รับความช่วยเหลือ ณ สำนักงานองค์กรปกครองส่วนท้องถิ่น และที่ทำการหมู่บ้าน ชุมชนให้ทราบ เป็นเวลาไม่น้อยกว่า ๑๕ วัน

(๓) รายงานผลการพิจารณาให้องค์กรปกครองส่วนท้องถิ่นเพื่อดำเนินการตามอำนาจหน้าที่ต่อไป

(๔) ควบคุมการปฏิบัติหน้าที่ให้เป็นไปตามวัตถุประสงค์และเป็นธรรม

(๕) ปฏิบัติหน้าที่อื่น ๆ ตามที่กำหนดไว้ในระเบียบกระทรวงมหาดไทย ว่าด้วยค่าใช้จ่ายเพื่อช่วยเหลือประชาชนตามอำนาจหน้าที่ขององค์กรปกครองส่วนท้องถิ่น พ.ศ. ๒๕๖๐

๑.๒ ให้องค์กรปกครองส่วนท้องถิ่นจัดตั้ง “ศูนย์ช่วยเหลือประชาชนขององค์กรปกครองส่วนท้องถิ่น” เพื่อเป็นฝ่ายธุรการและปฏิบัติการให้กับคณะกรรมการช่วยเหลือประชาชน โดยมีโครงสร้าง ดังนี้

๑.๒.๑ นายกององค์กรปกครองส่วนท้องถิ่น เป็น ผู้อำนวยการศูนย์ช่วยเหลือประชาชนขององค์กรปกครองส่วนท้องถิ่น มีอำนาจหน้าที่ วางแผน ควบคุม กำกับดูแลการปฏิบัติงานของศูนย์ช่วยเหลือประชาชนขององค์กรปกครองส่วนท้องถิ่น

๑.๒.๒ ปลัดองค์กรปกครองส่วนท้องถิ่น เป็น หัวหน้าศูนย์ช่วยเหลือประชาชนขององค์กรปกครองส่วนท้องถิ่น มีหน้าที่ช่วยผู้อำนวยการศูนย์ดูแล ควบคุม กำกับกับการปฏิบัติงานของศูนย์ฯ ให้เป็นไปตามระเบียบกฎหมาย และนโยบาย

โดยให้ศูนย์ช่วยเหลือประชาชนขององค์กรปกครองส่วนท้องถิ่น มีอำนาจหน้าที่ ดังนี้

(๑) รับผิดชอบงานธุรการของคณะกรรมการช่วยเหลือประชาชนขององค์กรปกครองส่วนท้องถิ่น



(๒) จัดให้มีการสำรวจและลงทะเบียนรับเรื่องขอความช่วยเหลือของประชาชน เพื่อใช้เป็นข้อมูลในการพิจารณาให้ความช่วยเหลือ ติดตามผลการดำเนินการ และประสานหน่วยงานที่เกี่ยวข้อง

(๓) จัดให้มีช่องทางรับเรื่องขอความช่วยเหลือของประชาชนที่หลากหลาย เช่น โทรศัพท์สายด่วน สายตรง สื่อออนไลน์ (เช่น LINE , Facebook ฯลฯ) ระบบเทคโนโลยีสารสนเทศ (เช่น E-mail, Website/Webboard , Application ขององค์กรปกครองส่วนท้องถิ่น ฯลฯ) เป็นต้น ทั้งนี้ ให้ประชาชนสามารถแจ้งข้อมูลข่าวสารและขอความช่วยเหลือได้อย่างสะดวกและรวดเร็ว

(๔) จัดให้มีฝ่ายปฏิบัติการในพื้นที่ (หน่วยเคลื่อนที่เร็ว) ขององค์กรปกครองส่วนท้องถิ่นที่สามารถให้การช่วยเหลือประชาชนได้ทันทีที่และรวดเร็ว ทั้งนี้ ให้พิจารณาตามความเหมาะสม และบริบทของแต่ละองค์กรปกครองส่วนท้องถิ่น

(๕) รวบรวมข้อมูลของประชาชนที่ขอรับความช่วยเหลือเสนอต่อคณะกรรมการช่วยเหลือประชาชนขององค์กรปกครองส่วนท้องถิ่น

(๖) ติดตามผลการดำเนินการช่วยเหลือประชาชนตามที่คณะกรรมการช่วยเหลือประชาชนขององค์กรปกครองส่วนท้องถิ่นมอบหมาย

(๗) รายงานผลการสำรวจและผลการช่วยเหลือประชาชนขององค์กรปกครองส่วนท้องถิ่นให้ศูนย์ปฏิบัติการร่วมในการช่วยเหลือประชาชนขององค์กรปกครองส่วนท้องถิ่น (สถานที่กลาง) ทราบ ตลอดจนประชาสัมพันธ์ให้ประชาชนทราบโดยทั่วกัน

(๘) ปฏิบัติงานอื่นตามที่คณะกรรมการช่วยเหลือประชาชนขององค์กรปกครองส่วนท้องถิ่นมอบหมาย

๑.๒.๓ ให้นายกองค์กรปกครองส่วนท้องถิ่น พิจารณามอบหมายบุคลากรขององค์กรปกครองส่วนท้องถิ่นเป็นเจ้าหน้าที่ประจำศูนย์ช่วยเหลือประชาชนขององค์กรปกครองส่วนท้องถิ่น ดังนี้

๑) **ฝ่ายอำนวยความสะดวก** ให้แต่งตั้ง ข้าราชการ/พนักงานส่วนท้องถิ่นจำนวน ๑ คน เป็นหัวหน้าฝ่าย และมอบหมายข้าราชการ/พนักงานส่วนท้องถิ่น หรือพนักงานจ้างเป็นเจ้าหน้าที่ในฝ่าย

มีหน้าที่รับผิดชอบงานธุรการของคณะกรรมการช่วยเหลือประชาชนขององค์กรปกครองส่วนท้องถิ่น ประชาสัมพันธ์เกี่ยวกับช่องทางการติดต่อ วิธีการติดต่อและแจ้งเรื่องขอความช่วยเหลือ และผลการดำเนินงานของศูนย์ช่วยเหลือประชาชนขององค์กรปกครองส่วนท้องถิ่น รวมถึงประชาสัมพันธ์เรื่องอื่น ๆ ที่เกี่ยวข้อง ให้ประชาชนในพื้นที่ทราบโดยทั่วกัน

๒) **ฝ่ายรับเรื่อง** ให้แต่งตั้ง ข้าราชการ/พนักงานส่วนท้องถิ่น จำนวน ๑ คน เป็นหัวหน้าฝ่าย และมอบหมายข้าราชการ/พนักงานส่วนท้องถิ่น หรือพนักงานจ้างเป็นเจ้าหน้าที่ในฝ่าย

มีหน้าที่รับเรื่องขอความช่วยเหลือของประชาชน สำรวจปัญหาและความต้องการของประชาชนในพื้นที่หรือใช้ข้อมูลที่มีหน่วยงานรัฐสำรวจไว้แล้ว จัดให้มีการลงทะเบียนรับเรื่องขอความช่วยเหลือ ตอบปัญหาข้อซักถาม (กรณีที่ตอบได้) วิเคราะห์ แยกเรื่องและส่งเรื่องให้ฝ่ายปฏิบัติการในพื้นที่ตรวจสอบข้อเท็จจริงเบื้องต้น ส่งต่อเรื่องให้หน่วยงานภายในองค์กรปกครองส่วนท้องถิ่นหรือหน่วยงานภายนอกที่เกี่ยวข้องหรือศูนย์ปฏิบัติการร่วมในการช่วยเหลือประชาชนขององค์กรปกครองส่วนท้องถิ่น (สถานที่กลาง) จัดทำสถิติและทะเบียนเรื่องขอความช่วยเหลือ และรายงานผลการดำเนินการให้ศูนย์ปฏิบัติการร่วมในการช่วยเหลือประชาชนขององค์กรปกครองส่วนท้องถิ่น (สถานที่กลาง) ทราบทุกเดือน

๓) ฝ่ายติดตามและประสานงาน ให้แต่งตั้ง ข้าราชการ/พนักงานส่วนท้องถิ่น จำนวน ๑ คน เป็นหัวหน้าฝ่าย และมอบหมายข้าราชการ/พนักงานส่วนท้องถิ่น หรือพนักงานจ้างเป็นเจ้าหน้าที่ในฝ่าย

มีหน้าที่ติดตาม ประสานงาน และประเมินเรื่องเพื่อจัดลำดับความสำคัญเร่งด่วน ประสานแจ้งหน่วยงานภายในองค์กรปกครองส่วนท้องถิ่นที่เกี่ยวข้องตรวจสอบข้อเท็จจริง และพิจารณาหาแนวทางแก้ไข ประสานงานกับหน่วยงานภายนอกและศูนย์ปฏิบัติการร่วมในการช่วยเหลือประชาชนขององค์กรปกครองส่วนท้องถิ่น (สถานที่กลาง) แสวงหาและประสานเครือข่ายการทำงานร่วมกันระหว่างหน่วยงานภาครัฐ ภาคเอกชน ภาคประชาชน เร่งรัดติดตามผลการดำเนินการช่วยเหลือประชาชนตามที่คณะกรรมการช่วยเหลือประชาชนมอบหมาย และแจ้งผลการดำเนินการให้ผู้ร้องทราบ

๔) ฝ่ายปฏิบัติการในพื้นที่ (หน่วยเคลื่อนที่เร็ว) ให้แต่งตั้ง ข้าราชการ/พนักงานส่วนท้องถิ่น จำนวน ๑ คน เป็นหัวหน้าฝ่าย และมอบหมายข้าราชการ/พนักงานส่วนท้องถิ่น หรือพนักงานจ้างเป็นเจ้าหน้าที่ในฝ่าย ทั้งนี้ ในการจัดตั้ง ฝ่ายปฏิบัติการในพื้นที่ (หน่วยเคลื่อนที่เร็ว) ให้พิจารณาตามบริบทและความเหมาะสมของแต่ละองค์กรปกครองส่วนท้องถิ่น

มีหน้าที่ตรวจสอบข้อเท็จจริงเบื้องต้นที่ฝ่ายรับเรื่องประสานมา โดยการลงไปปฏิบัติในพื้นที่ ให้ความช่วยเหลือเรื่องสำคัญเร่งด่วนทันทีที่ได้รับแจ้ง และประสานงานกับหน่วยงานที่เกี่ยวข้องร่วมปฏิบัติ ทั้งนี้ ให้พิจารณาจัดตั้งอาสาสมัครหน่วยปฏิบัติการย่อย โดยพิจารณาประสานความร่วมมือจากหน่วยงานในพื้นที่ เช่น กำนัน ผู้ใหญ่บ้าน คณะกรรมการหมู่บ้าน/ชุมชน ผู้นำชุมชน อสม. อปพร. ฯลฯ

ทั้งนี้ องค์กรปกครองส่วนท้องถิ่นอาจพิจารณาจำนวนเจ้าหน้าที่ประจำฝ่ายต่าง ๆ และพิจารณาจัดโครงสร้างเพิ่มเติมได้ตามบริบทและความเหมาะสมของแต่ละองค์กรปกครองส่วนท้องถิ่น

ส่วนที่ ๒ วิธีการรับเรื่องขอความช่วยเหลือของประชาชน การให้คำปรึกษาและการให้บริการข้อมูลข่าวสารของเจ้าหน้าที่ประจำศูนย์ช่วยเหลือประชาชนขององค์กรปกครองส่วนท้องถิ่น

๓.๑ กรณีผู้ขอความช่วยเหลือมาด้วยตนเอง ให้เจ้าหน้าที่ดำเนินการ ดังนี้

(๑) สอบถามข้อมูลจากผู้ร้องแล้วกรอกข้อมูลลงในแบบฟอร์ม ให้มีสาระสำคัญพอสมควร เช่น ชื่อ ที่อยู่ หมายเลขโทรศัพท์/ช่องทางการติดต่อของผู้ร้องซึ่งสามารถตรวจสอบตัวตนได้

(๒) ระบุเรื่องอันเป็นเหตุให้ขอความช่วยเหลือ พร้อมข้อเท็จจริงหรือพฤติการณ์ตามสมควร หรือความเห็น ความต้องการ ข้อเสนอแนะต่าง ๆ และให้ลงลายมือชื่อของผู้ร้อง

(๓) ถ้าเป็นการขอความช่วยเหลือแทนผู้อื่นต้องแนบใบมอบอำนาจด้วย/หากผู้ร้องไม่ยินยอมลงชื่อ มิให้รับเรื่องนั้นไว้พิจารณา และแจ้งให้ผู้ร้องทราบพร้อมบันทึกเหตุดังกล่าวไว้ในแบบคำร้อง

(๔) บันทึกข้อมูลลงในทะเบียนเรื่องขอความช่วยเหลือที่ศูนย์ช่วยเหลือประชาชนขององค์กรปกครองส่วนท้องถิ่น กำหนดไว้

(๕) แจ้งส่วนราชการที่เกี่ยวข้องดำเนินการพร้อมทั้งให้รายงานผลการดำเนินงานให้ทราบภายใน ๑๕ วันทำการ

(๖) กรณีเป็นเรื่องขอความช่วยเหลือที่เกี่ยวข้องกับส่วนราชการอื่น หน่วยงานอื่น หรือเกินความสามารถขององค์กรปกครองส่วนท้องถิ่น ให้ส่งเรื่องขอความช่วยเหลือไปยังศูนย์ปฏิบัติการร่วมในการช่วยเหลือประชาชนขององค์กรปกครองส่วนท้องถิ่น (สถานที่กลาง) เพื่อพิจารณาหาแนวทางดำเนินการต่อไป



๓.๒ กรณีรับเรื่องขอความช่วยเหลือทางไปรษณีย์ โทรศัพท์ หรือระบบเทคโนโลยีสารสนเทศ ให้เจ้าหน้าที่ประจำศูนย์ช่วยเหลือประชาชนขององค์กรปกครองส่วนท้องถิ่น ดำเนินการ ดังนี้

(๑) ตรวจสอบให้ได้ข้อมูลสำคัญที่จำเป็น เช่น ชื่อ ที่อยู่ และหมายเลขโทรศัพท์/ช่องทางติดต่อที่ติดต่อได้ เรื่องขอความช่วยเหลือ ปัญหาที่เกิดขึ้น และความต้องการในการแก้ไข เป็นต้น หากไม่สามารถได้ข้อมูลที่เพียงพอให้ประสานฝ่ายปฏิบัติการในพื้นที่ตรวจสอบข้อเท็จจริงเพิ่มเติม

(๒) บันทึกข้อมูลลงในแบบฟอร์มและทะเบียนที่ศูนย์ช่วยเหลือประชาชนขององค์กรปกครองส่วนท้องถิ่น กำหนดไว้

(๓) แจ้งส่วนราชการที่เกี่ยวข้องดำเนินการพร้อมทั้งให้รายงานผลการดำเนินงานให้ทราบภายใน ๑๕ วันทำการ

(๔) กรณีเป็นเรื่องขอความช่วยเหลือที่เกี่ยวข้องกับส่วนราชการอื่น หน่วยงานอื่น หรือเกินความสามารถขององค์กรปกครองส่วนท้องถิ่น ให้ส่งเรื่องขอความช่วยเหลือไปยังศูนย์ปฏิบัติการร่วมในการช่วยเหลือประชาชนขององค์กรปกครองส่วนท้องถิ่น (สถานที่กลาง) เพื่อพิจารณาหาแนวทางดำเนินการต่อไป

๓.๓ การให้บริการข้อมูลข่าวสารและการให้คำปรึกษาแก่ประชาชน ดำเนินการ ดังนี้

(๑) สอบถามข้อมูลจากผู้รับบริการ

(๒) หากสามารถให้ข้อมูลและคำปรึกษาได้ ให้ชี้แจง ทำความเข้าใจกับผู้รับบริการ

(๓) หากไม่สามารถให้ข้อมูลและคำปรึกษาได้ ให้โทรศัพท์ประสานส่วนราชการที่เกี่ยวข้องมารับเรื่องและให้บริการข้อมูลข่าวสารและคำปรึกษาทันที ทั้งนี้ การให้ข้อมูลข่าวสารนั้นต้องดำเนินการตาม พ.ร.บ.ข้อมูลข่าวสารของทางราชการ พ.ศ.๒๕๔๐ โดยให้รับเรื่องและแจ้งขั้นตอน วิธีการให้ผู้รับบริการทราบ

(๔) ให้เจ้าหน้าที่ประจำศูนย์ช่วยเหลือประชาชนขององค์กรปกครองส่วนท้องถิ่น บันทึกการให้บริการข้อมูลข่าวสารและคำปรึกษาในทะเบียนเพื่อเก็บไว้เป็นข้อมูลต่อไป

ส่วนที่ ๓ ขั้นตอนการจัดการเรื่องขอความช่วยเหลือของศูนย์ช่วยเหลือประชาชนขององค์กรปกครองส่วนท้องถิ่น

ขั้นตอนที่ ๑ รับเรื่องขอความช่วยเหลือ

ขั้นตอนที่ ๒ รวบรวมเรื่องขอความช่วยเหลือนำเสนอให้คณะกรรมการช่วยเหลือประชาชนขององค์กรปกครองส่วนท้องถิ่นพิจารณา จากนั้นแยกเป็น ๒ กรณี

(๑) กรณีที่พิจารณาแล้วเห็นว่าองค์กรปกครองส่วนท้องถิ่นสามารถให้ความช่วยเหลือได้ ให้ส่งต่อเรื่องให้หน่วยงานในองค์กรปกครองส่วนท้องถิ่นที่เกี่ยวข้องดำเนินการต่อไป

(๒) กรณีที่พิจารณาแล้วเห็นว่าเกินความสามารถขององค์กรปกครองส่วนท้องถิ่นที่จะดำเนินการได้เอง ให้ส่งต่อเรื่องให้ศูนย์ปฏิบัติการร่วมในการช่วยเหลือประชาชนขององค์กรปกครองส่วนท้องถิ่น (สถานที่กลาง) พิจารณาหาแนวทางช่วยเหลือต่อไป

ขั้นตอนที่ ๓ หน่วยงานที่เกี่ยวข้องแจ้งผลการดำเนินการโดยให้มีสาระสำคัญ ดังนี้

(๑) มูลเหตุของปัญหา

(๒) แนวทางและวิธีการแก้ไขปัญหา

(๓) ผลการชี้แจงให้ผู้ร้องทราบ

(๔) ข้อเสนอแนะ/ความเห็นของหน่วยงาน



ขั้นตอนที่ ๔ ครบกำหนดรายงานแล้ว ส่วนราชการไม่รายงานภายในระยะเวลาที่กำหนด ให้ส่งหนังสือแจ้งทวงถามตามระบบปกติ ขอความร่วมมือรายงานภายใน ๕ วันทำการ หากยังไม่ได้รับรายงาน ให้แจ้งทวงถามเป็นครั้งที่ ๒ ให้รายงานภายใน ๓ วันทำการ หากครบกำหนดแจ้งทวงถามครั้งที่ ๒ แล้วยังไม่ได้รับรายงาน ให้เสนอนายกองค์กรปกครองส่วนท้องถิ่น เพื่อพิจารณาสั่งการต่อไป

ขั้นตอนที่ ๕ การสรุปผลการช่วยเหลือประชาชนเมื่อได้รับแจ้งผลการตรวจสอบตามขั้นตอนที่ ๓ ให้ดำเนินการจัดทำบันทึกข้อความสรุปผลการช่วยเหลือประชาชนเสนอผู้บังคับบัญชาตามลำดับและบันทึกข้อมูลผลการช่วยเหลือลงในทะเบียนของศูนย์ช่วยเหลือประชาชนขององค์กรปกครองส่วนท้องถิ่น แล้วรายงานศูนย์ปฏิบัติการร่วมในการช่วยเหลือประชาชนขององค์กรปกครองส่วนท้องถิ่น (สถานที่กลาง) ต่อไป

ส่วนที่ ๔ ค่าใช้จ่ายในการดำเนินงานของศูนย์ช่วยเหลือประชาชนขององค์กรปกครองส่วนท้องถิ่น

ค่าใช้จ่ายในการดำเนินงานของศูนย์ช่วยเหลือประชาชนขององค์กรปกครองส่วนท้องถิ่น เช่น ค่าส่งเวลาเจ้าหน้าที่ประจำศูนย์ช่วยเหลือประชาชนขององค์กรปกครองส่วนท้องถิ่น ค่าน้ำมันเชื้อเพลิง ค่าวัสดุ ฯลฯ ให้ใช้งบประมาณขององค์กรปกครองส่วนท้องถิ่น โดยให้เบิกจ่ายตามระเบียบ กฎหมายที่เกี่ยวข้อง

* * * * *



แบบลงทะเบียนขอรับความช่วยเหลือของประชาชน
(กรณีร้องขอด้วยตนเอง)

ชื่อ อปท. อำเภอ จังหวัด

วันที่..... เดือน..... พ.ศ.

ข้าพเจ้า (นาย/นาง/นางสาว)นามสกุล.....อายุ..... ปี
อยู่บ้านเลขที่ หมู่ที่ ซอย ถนน ตำบล

อำเภอ จังหวัด..... โทรศัพท์.....

หมายเลขประจำตัวประชาชน

บุคคลที่สามารถติดต่อได้ ชื่อ (นาย/นาง/นางสาว)..... สกุล เบอร์ติดต่อ

มีความประสงค์ขอให้ (หน่วยงาน) ดำเนินการช่วยเหลือ ดังนี้

๑. ประเภทการช่วยเหลือ

- ๑.๑ ด้านสาธารณสุข (ระบุปัญหา/ความเดือดร้อนที่เกิดขึ้น)
- ๑.๒ ด้านการส่งเสริมและพัฒนาคุณภาพชีวิต (ระบุปัญหา/ความเดือดร้อนที่เกิดขึ้น)
- ๑.๓ ด้านการป้องกันและควบคุมโรคติดต่อ (ระบุปัญหา/ความเดือดร้อนที่เกิดขึ้น)
- ๑.๔ ด้านอื่นๆ (ระบุปัญหา/ความเดือดร้อนที่เกิดขึ้น)

๒. ข้าพเจ้าจึงขอความช่วยเหลือ (ระบุความต้องการ/สิ่งที่ขอความช่วยเหลือ)

.....
.....
.....
.....

๓. ข้าพเจ้าได้แนบเอกสารหลักฐานที่เกี่ยวข้องมาด้วยแล้ว จำนวน.....ฉบับ

ข้าพเจ้าขอรับรองว่าข้อความดังกล่าวข้างต้นเป็นความจริงทุกประการ

(ลงชื่อ) ผู้ยื่นคำขอ
(.....)

(ลงชื่อ) เจ้าหน้าที่ผู้รับคำขอ
(.....)



แบบลงทะเบียนขอรับความช่วยเหลือของประชาชน

(กรณีร้องขอด้วยผู้แทน)

ชื่อ อปท. อำเภอ จังหวัด

วันที่..... เดือน..... พ.ศ.

ข้าพเจ้า (นาย/นาง/นางสาว)นามสกุล.....อายุ..... ปี

อยู่บ้านเลขที่ หมู่ที่ ซอย ถนน ตำบล

อำเภอ จังหวัด..... โทรศัพท์.....

หมายเลขประจำตัวประชาชน

บุคคลที่สามารถติดต่อได้ ชื่อ (นาย/นาง/นางสาว)..... สกุส เบอร์ติดต่อ

มีความประสงค์ขอให้(หน่วยงาน) ดำเนินการช่วยเหลือ..... (ชื่อผู้รับความช่วยเหลือ)..... ดังนี้

๑. ประเภทการช่วยเหลือ

- ๑.๑ ด้านสาธารณภัย (ระบุปัญหา/ความเดือดร้อนที่เกิดขึ้น)
- ๑.๒ ด้านการส่งเสริมและพัฒนาคุณภาพชีวิต (ระบุปัญหา/ความเดือดร้อนที่เกิดขึ้น)
- ๑.๓ ด้านการป้องกันและควบคุมโรคติดต่อ (ระบุปัญหา/ความเดือดร้อนที่เกิดขึ้น)
- ๑.๔ ด้านอื่นๆ (ระบุปัญหา/ความเดือดร้อนที่เกิดขึ้น)

๒. ข้าพเจ้าจึงขอความช่วยเหลือ (ระบุความต้องการ/สิ่งที่ขอความช่วยเหลือ)

.....
.....
.....

๓. ข้าพเจ้าได้แนบเอกสารหลักฐานที่เกี่ยวข้องมาด้วยแล้ว จำนวน.....ฉบับ

ข้าพเจ้าขอรับรองว่าข้อความดังกล่าวข้างต้นเป็นความจริงทุกประการ

(ลงชื่อ) ผู้ยื่นคำขอ
(.....)

(ลงชื่อ) เจ้าหน้าที่ผู้รับคำขอ
(.....)



แบบรายงานผลการช่วยเหลือประชาชนขององค์กรปกครองส่วนท้องถิ่น

ประจำเดือนพ.ศ.

จังหวัด

ที่	ชื่อ อปท. ส่วนราชการ	1. ด้านสาธารณภัย			2. ด้านการป้องกันและควบคุมโรคติดต่อ			3. ด้านการส่งเสริมและพัฒนากิจกรรมชีวิต			4. อื่นๆ		
		สาเหตุ/วิธีการช่วยเหลือ	จำนวน (คน)	งบประมาณที่ อปท. ใช้จ่ายให้ความช่วยเหลือ (บาท)	สาเหตุ/วิธีการช่วยเหลือ	จำนวน (คน)	งบประมาณที่ อปท. ใช้จ่ายให้ความช่วยเหลือ (บาท)	สาเหตุ/วิธีการช่วยเหลือ	จำนวน (คน)	งบประมาณที่ อปท. ใช้จ่ายให้ความช่วยเหลือ (บาท)	สาเหตุ/วิธีการช่วยเหลือ	จำนวน (คน)	งบประมาณที่ อปท. ใช้จ่ายให้ความช่วยเหลือ (บาท)
๑.	สาเหตุ : น้ำท่วม วิธีช่วย : มอบถุงยังชีพ	๒๐	๕,๐๐๐										
๒.	๗๘๖												
๓.													
	รวม												

ลงชื่อ.....ผู้รายงาน

(.....)

ตำแหน่ง ที่เมืองจังหวัด.....

แบบสำรวจรายชื่อผู้ขอความช่วยเหลือขององค์กรปกครองส่วนท้องถิ่น

ชื่อ อบท. อำเภอ จังหวัด

ที่	ชื่อ - สกุล	อายุ	เพศ	ที่อยู่ตามสำเนา ทะเบียนบ้าน โทรศัพท์/ ช่องทางติดต่อ	เรื่องที่ต้องการความช่วยเหลือ	อบท.		แนวทางความช่วยเหลือ (กรณีที่ไม่ได้ ให้ระบุสาเหตุ และแนวทางการแก้ไข เบื้องต้นเพื่อเป็นข้อเสนอแนะต่อไป)
						ช่วยเหลือ ได้	ไม่ได้	
๑								
๒								
๓								
...								

ลงชื่อ ผู้รับรอง

(.....)

ตำแหน่ง นายกองค์กรปกครองส่วนท้องถิ่น



ด่วนที่สุด

ที่ มท ๐๘๐๘.๒/ว ๕๑๑



กรมส่งเสริมการปกครองท้องถิ่น
ถนนนครราชสีมา เขตดุสิต
กรุงเทพฯ ๑๐๓๐๐

๒๒ กุมภาพันธ์ ๒๕๖๑

เรื่อง ชักซ้อมแนวทางการจัดตั้งศูนย์ปฏิบัติการร่วมในการช่วยเหลือประชาชนขององค์กรปกครองส่วนท้องถิ่น

เรียน ผู้ว่าราชการจังหวัด ทุกจังหวัด

อ้างถึง ๑. หนังสือกระทรวงมหาดไทย ด่วนที่สุด ที่ มท ๐๘๐๘.๒/ว ๓๖๑๖ ลงวันที่ ๒๔ มิถุนายน ๒๕๕๙

๒. หนังสือกระทรวงมหาดไทย ด่วนที่สุด ที่ มท ๐๘๐๘.๒/ว ๕๘๓๖ ลงวันที่ ๑๑ ตุลาคม ๒๕๖๐

๓. หนังสือกรมส่งเสริมการปกครองท้องถิ่น ด่วนที่สุด ที่ มท ๐๘๐๘.๒/ว ๒๑๔๕

ลงวันที่ ๑๑ ตุลาคม ๒๕๖๐

๔. หนังสือกระทรวงมหาดไทย ด่วนที่สุด ที่ มท ๐๘๑๐.๗/ว ๖๗๖๘ ลงวันที่ ๒๙ พฤศจิกายน ๒๕๖๐

ตามที่กรมส่งเสริมการปกครองท้องถิ่นได้แจ้งระเบียบกระทรวงมหาดไทยว่าด้วยเงินอุดหนุนขององค์กรปกครองส่วนท้องถิ่น พ.ศ. ๒๕๕๙ ระเบียบกระทรวงมหาดไทยว่าด้วยค่าใช้จ่ายเพื่อช่วยเหลือประชาชนตามอำนาจหน้าที่ขององค์กรปกครองส่วนท้องถิ่น พ.ศ. ๒๕๖๐ และประกาศกรมส่งเสริมการปกครองท้องถิ่น เรื่อง หลักเกณฑ์วิธีการปฏิบัติงานศูนย์ปฏิบัติการร่วมในการช่วยเหลือประชาชนขององค์กรปกครองส่วนท้องถิ่นให้จังหวัดทราบ เพื่อแจ้งให้องค์กรปกครองส่วนท้องถิ่นถือเป็นแนวทางปฏิบัติความละเอียดตามหนังสืออ้างถึง นั้น

เนื่องจากมีองค์กรปกครองส่วนท้องถิ่นบางแห่ง ได้ทำโครงการจัดตั้งศูนย์ปฏิบัติการร่วมในการช่วยเหลือประชาชนขององค์กรปกครองส่วนท้องถิ่น ระดับอำเภอ ซึ่งโครงการดังกล่าวมีวัตถุประสงค์เพื่อเป็นศูนย์ประสานงานเพื่อป้องกันและบรรเทาสาธารณภัยที่อาจจะเกิดขึ้น เป็นศูนย์ปฏิบัติการในการประสานงานกับคณะกรรมการช่วยเหลือประชาชนขององค์กรปกครองส่วนท้องถิ่นในพื้นที่ ส่งเสริมและพัฒนาคุณภาพชีวิต สตรี เด็ก เยาวชน ผู้สูงอายุ และคนพิการในพื้นที่ และการป้องกันโรคติดต่อที่ต้องเฝ้าระวังทางกฎหมาย รวมทั้งประสานงานกับส่วนราชการอื่นๆ ที่เกี่ยวข้อง เพื่อขอความช่วยเหลือเยียวยาให้กับประชาชนในพื้นที่ โดยมีการขอรับเงินอุดหนุนจากเทศบาลและองค์การบริหารส่วนตำบล ซึ่งสำนักตรวจเงินแผ่นดินจังหวัดได้ตรวจสอบและมีข้อทักท้วงว่า การที่องค์กรปกครองส่วนท้องถิ่นจะขอรับเงินอุดหนุนเพื่อดำเนินโครงการดังกล่าว โครงการไม่ปรากฏอยู่ในแผนพัฒนาท้องถิ่นสี่ปี การนำเงินอุดหนุนไปเป็นค่าใช้จ่ายในการจ้างเจ้าหน้าที่ประจำศูนย์ปฏิบัติการร่วมในการช่วยเหลือประชาชนขององค์กรปกครองส่วนท้องถิ่น และค่าวัสดุอุปกรณ์ซึ่งขัดกับหลักเกณฑ์ที่กำหนดไว้ ดังนั้น ในการจัดตั้งศูนย์ปฏิบัติการร่วมในการช่วยเหลือประชาชนขององค์กรปกครองส่วนท้องถิ่นดังกล่าว อาจเกิดความซ้ำซ้อนในการปฏิบัติหน้าที่ของเทศบาลและองค์การบริหารส่วนตำบลได้

เพื่อให้การดำเนินการช่วยเหลือประชาชนขององค์กรปกครองส่วนท้องถิ่นเป็นไปด้วยความเรียบร้อย กรมส่งเสริมการปกครองท้องถิ่นจึงขอแจ้งชักซ้อมแนวทางปฏิบัติในเรื่องดังกล่าว ดังนี้

/๑. ตามระเบียบ...



๑. ตามระเบียบกระทรวงมหาดไทยว่าด้วยเงินอุดหนุนขององค์กรปกครองส่วนท้องถิ่น พ.ศ. ๒๕๕๙ ข้อ ๔ (๔) กำหนดว่า องค์กรปกครองส่วนท้องถิ่นเห็นสมควรให้เงินอุดหนุนแก่หน่วยงานที่ขอรับเงินอุดหนุน ให้นำโครงการขอรับเงินอุดหนุนของหน่วยงานดังกล่าวบรรจุไว้ในแผนพัฒนาท้องถิ่นและตั้งงบประมาณไว้ในหมวดเงินอุดหนุนของงบประมาณรายจ่ายประจำปี หรืองบประมาณรายจ่ายเพิ่มเติม ห้ามจ่ายจากเงินสะสม ทุนสำรองเงินสะสม หรือเงินกู้ ดังนั้น หากองค์กรปกครองส่วนท้องถิ่นเห็นสมควรอุดหนุนงบประมาณแก่หน่วยงานที่ขอรับเงินอุดหนุนจะต้องนำโครงการที่ขอรับเงินอุดหนุนของหน่วยงานดังกล่าวมาบรรจุไว้ในแผนพัฒนาท้องถิ่นแล้วนำไปตั้งงบประมาณไว้ในหมวดเงินอุดหนุนของงบประมาณรายจ่ายประจำปี หรืองบประมาณรายจ่ายเพิ่มเติม

๒. ตามระเบียบกระทรวงมหาดไทยว่าด้วยค่าใช้จ่ายเพื่อช่วยเหลือประชาชนตามอำนาจหน้าที่ขององค์กรปกครองส่วนท้องถิ่น พ.ศ. ๒๕๖๐ ได้กำหนดให้มีองค์กรปฏิบัติงานการช่วยเหลือประชาชนออกเป็น ๒ ระดับ คือ ศูนย์ช่วยเหลือประชาชนขององค์กรปกครองส่วนท้องถิ่น และสถานที่กลาง (ศูนย์ปฏิบัติการร่วมในการช่วยเหลือประชาชนขององค์กรปกครองส่วนท้องถิ่น) ซึ่งแต่ละระดับมีการปฏิบัติที่แตกต่างกัน ดังนี้

๒.๑ ศูนย์ช่วยเหลือประชาชนขององค์กรปกครองส่วนท้องถิ่นที่จัดตั้งขึ้นตามหนังสือกระทรวงมหาดไทย ด่วนที่สุด ที่ มท ๐๘๑๐.๗/ว ๖๗๖๘ ลงวันที่ ๒๙ พฤศจิกายน ๒๕๖๐ มีอำนาจหน้าที่จัดให้มีการสำรวจและลงทะเบียนรับเรื่องขอความช่วยเหลือของประชาชน จัดให้มีช่องทางรับเรื่องขอความช่วยเหลือของประชาชนที่หลากหลาย จัดให้มีฝ่ายปฏิบัติการในพื้นที่ (หน่วยเคลื่อนที่เร็ว) ขององค์กรปกครองส่วนท้องถิ่นที่สามารถให้การช่วยเหลือประชาชนได้ทันทีและรวดเร็ว รวบรวมข้อมูลของประชาชนที่ขอรับความช่วยเหลือเสนอต่อคณะกรรมการช่วยเหลือประชาชนขององค์กรปกครองส่วนท้องถิ่นติดตามผลการดำเนินการช่วยเหลือประชาชนตามที่คณะกรรมการช่วยเหลือประชาชนขององค์กรปกครองส่วนท้องถิ่นมอบหมาย รายงานผลการสำรวจและผลการช่วยเหลือประชาชนขององค์กรปกครองส่วนท้องถิ่น ให้ศูนย์ปฏิบัติการร่วมในการช่วยเหลือประชาชนขององค์กรปกครองส่วนท้องถิ่น (สถานที่กลาง) ทราบ เป็นการดำเนินการตามอำนาจหน้าที่เฉพาะในพื้นที่และเป็นกรณีที่องค์กรปกครองส่วนท้องถิ่นสามารถดำเนินการให้การช่วยเหลือได้ด้วยตนเองเท่านั้น ส่วนกรณีที่เกินขีดความสามารถขององค์กรปกครองส่วนท้องถิ่นก็ให้ส่งเรื่องไปยังสถานที่กลาง เพื่อประสานหน่วยงานอื่นให้การช่วยเหลือประชาชนขององค์กรปกครองส่วนท้องถิ่นต่อไป

๒.๒ ศูนย์ปฏิบัติการร่วมในการช่วยเหลือประชาชนขององค์กรปกครองส่วนท้องถิ่น (สถานที่กลาง) จัดตั้งขึ้นตามประกาศกรมส่งเสริมการปกครองท้องถิ่น เรื่อง หลักเกณฑ์วิธีการปฏิบัติงานศูนย์ปฏิบัติการร่วมในการช่วยเหลือประชาชนขององค์กรปกครองส่วนท้องถิ่น ลงวันที่ ๑๑ ตุลาคม ๒๕๖๐ เป็นการดำเนินงานในลักษณะของหน่วยบูรณาการการทำงานขององค์กรปกครองส่วนท้องถิ่นในภาพรวม โดยประกาศดังกล่าวกำหนดให้สถานที่กลาง มีหน้าที่รวบรวมและแจ้งเวียน กฎหมาย ระเบียบ หนังสือสั่งการ และข้อมูลอื่นที่เกี่ยวข้องกับการช่วยเหลือประชาชน ทั้งด้านสาธารณสุข การส่งเสริมและพัฒนาคุณภาพชีวิต โรคติดต่อ หรือโรคระบาดในท้องถิ่น เผยแพร่ข้อมูลข่าวสาร หลักเกณฑ์ และวิธีการในการช่วยเหลือประชาชน ให้คำปรึกษาหรือแนะนำหลักเกณฑ์และวิธีการในการขอรับความช่วยเหลือในด้านต่าง ๆ ให้กับประชาชนที่มาติดต่อรวบรวมข้อมูลปัญหาความต้องการของประชาชนและแจ้งองค์กรปกครองส่วนท้องถิ่น เพื่อเป็นข้อมูลในการพิจารณาให้ความช่วยเหลือประชาชนตามอำนาจหน้าที่ หรือประสานหน่วยงานอื่นที่เกี่ยวข้องในการให้ความช่วยเหลือประชาชน และรวบรวมข้อมูลการช่วยเหลือประชาชนขององค์กรปกครองส่วนท้องถิ่นทุกเรื่องเชื่อมต่อกับจังหวัดและส่วนกลาง เพื่อประโยชน์ในการวางแผนการช่วยเหลือประชาชนในภาพรวมและเป็นการเพิ่มช่องทางในการอำนวยความสะดวกให้ประชาชนสามารถยื่นขอรับความช่วยเหลือได้อีกช่องทางหนึ่ง

/๓. เนื่องจาก...



๓. เนื่องจากการจัดตั้งศูนย์ปฏิบัติการร่วมในการช่วยเหลือประชาชนขององค์กรปกครองส่วนท้องถิ่น เป็นการดำเนินการร่วมกันระหว่างองค์กรปกครองส่วนท้องถิ่น ซึ่งประกาศกรมส่งเสริมการปกครองส่วนท้องถิ่น เรื่อง หลักเกณฑ์วิธีการปฏิบัติงานศูนย์ปฏิบัติการร่วมในการช่วยเหลือประชาชนขององค์กรปกครองส่วนท้องถิ่น ลงวันที่ ๑๑ ตุลาคม ๒๕๖๐ ที่ออกโดยอาศัยอำนาจตามข้อ ๑๙ แห่งระเบียบกระทรวงมหาดไทย ว่าด้วยค่าใช้จ่ายเพื่อช่วยเหลือประชาชนตามอำนาจหน้าที่ขององค์กรปกครองส่วนท้องถิ่น พ.ศ. ๒๕๖๐ ได้มอบหมายให้ท้องถิ่นจังหวัดดำเนินการให้มีการพิจารณาร่วมกันระหว่างองค์กรปกครองส่วนท้องถิ่นว่า สถานที่กลางจะจัดตั้งขึ้น ณ องค์กรปกครองส่วนท้องถิ่นใด หรือที่หน่วยงานใด ดังนั้น องค์กรปกครองส่วนท้องถิ่น หรือส่วนราชการที่ได้รับมอบหมายให้เป็นสถานที่กลาง จึงสามารถจัดทำโครงการเพื่อขอรับเงินอุดหนุนสำหรับใช้ในการปฏิบัติงานของศูนย์ปฏิบัติการร่วมในการช่วยเหลือประชาชนขององค์กรปกครองส่วนท้องถิ่นได้ โดยถือปฏิบัติตามระเบียบกระทรวงมหาดไทยว่าด้วยเงินอุดหนุนขององค์กรปกครองส่วนท้องถิ่น พ.ศ. ๒๕๕๙ และการดำเนินการของศูนย์ช่วยเหลือประชาชนขององค์กรปกครองส่วนท้องถิ่นกับศูนย์ปฏิบัติการร่วมในการช่วยเหลือประชาชนขององค์กรปกครองส่วนท้องถิ่น (สถานที่กลาง) จึงไม่ซ้ำซ้อนกัน แต่สนับสนุนซึ่งกันและกันเพื่อให้เกิดประโยชน์สูงสุดแก่ประชาชน

จึงเรียนมาเพื่อโปรดทราบและแจ้งองค์กรปกครองส่วนท้องถิ่นถือเป็นแนวทางปฏิบัติต่อไป

ขอแสดงความนับถือ



(นายสุทธิพงษ์ จุลเจริญ)

อธิบดีกรมส่งเสริมการปกครองท้องถิ่น

สำนักบริหารการคลังท้องถิ่น
ส่วนการจัดสรรเงินอุดหนุนและพัฒนาระบบงบประมาณ
โทร. ๐-๒๒๔๑-๙๐๐๐ ต่อ ๑๕๒๘
โทรสาร ๐-๒๒๔๑-๙๐๔๙



ด่วนที่สุด

ที่ มท ๐๘๑๐.๗/ว ๕๖๐



กรมส่งเสริมการปกครองท้องถิ่น
ถนนนครราชสีมา เขตดุสิต
กรุงเทพฯ ๑๐๓๐๐

๒๕ กุมภาพันธ์ ๒๕๖๑

เรื่อง ชักซ้อมแนวทางปฏิบัติและการรายงานผลการดำเนินงานในการช่วยเหลือประชาชนขององค์กรปกครองส่วนท้องถิ่น

เรียน ผู้ว่าราชการจังหวัด ทุกจังหวัด

อ้างถึง หนังสือกระทรวงมหาดไทย ด่วนที่สุด ที่ มท ๐๘๑๐.๗/ว ๖๗๖๘ ลงวันที่ ๒๙ พฤศจิกายน ๒๕๖๐

สิ่งที่ส่งมาด้วย คู่มือการบันทึกข้อมูลประชาชนที่ขอรับความช่วยเหลือ จำนวน ๑ ชุด
ในระบบ INFO

ตามที่กระทรวงมหาดไทยได้กำหนดแนวทางปฏิบัติในการช่วยเหลือประชาชนขององค์กรปกครองส่วนท้องถิ่น โดยให้จัดตั้งศูนย์ช่วยเหลือประชาชนขององค์กรปกครองส่วนท้องถิ่น ทำหน้าที่สำรวจและลงทะเบียนรับเรื่องขอความช่วยเหลือของประชาชน เพื่อใช้เป็นข้อมูลในการพิจารณาให้ความช่วยเหลือของคณะกรรมการช่วยเหลือประชาชนขององค์กรปกครองส่วนท้องถิ่น แล้วรายงานผลการช่วยเหลือให้ทราบทุกวันที่ ๕ ของเดือน ความละเอียดแจ้งแล้ว นั้น

กรมส่งเสริมการปกครองท้องถิ่นพิจารณาแล้วเห็นว่า เพื่อให้การช่วยเหลือประชาชนขององค์กรปกครองส่วนท้องถิ่นเป็นไปด้วยความเรียบร้อย รวดเร็ว และมีประสิทธิภาพ จึงขอให้จังหวัดแจ้งองค์กรปกครองส่วนท้องถิ่นดำเนินการเพิ่มเติม ดังนี้

๑. ให้ศูนย์ช่วยเหลือประชาชนขององค์กรปกครองส่วนท้องถิ่นจัดตั้งทีมสำรวจและจัดเก็บข้อมูลประชาชนที่ต้องการขอรับความช่วยเหลือจากองค์กรปกครองส่วนท้องถิ่น ประกอบด้วย เจ้าหน้าที่ขององค์กรปกครองส่วนท้องถิ่น สมาชิกสภาท้องถิ่น กำนัน ผู้ใหญ่บ้าน อาสาสมัครสาธารณสุขประจำหมู่บ้าน (อสม.) อาสาสมัครป้องกันภัยฝ่ายพลเรือน (อปพร.) หรืออาสาสมัครอื่น ๆ ในพื้นที่ โดยให้สำรวจพื้นที่อย่างละเอียดเพื่อหาคนที่ต้องการความช่วยเหลือซึ่งอาจจะเป็นคนที่มีสัญชาติไทยหรือไม่มีสัญชาติไทย ทั้งที่มีทะเบียนบ้านอยู่ในพื้นที่หรือมีทะเบียนบ้านอยู่ต่างพื้นที่หรือไม่มีทะเบียนบ้านแต่อาศัยอยู่ในพื้นที่ขององค์กรปกครองส่วนท้องถิ่นนั้น โดยองค์ประกอบของทีมสำรวจอาจปรับเปลี่ยนได้ตามความเหมาะสมของแต่ละองค์กรปกครองส่วนท้องถิ่น

๒. ให้ศูนย์ช่วยเหลือประชาชนขององค์กรปกครองส่วนท้องถิ่นรวบรวมข้อมูลประชาชนที่ขอรับความช่วยเหลือจากการสำรวจและลงทะเบียนแล้วนั้นเสนอต่อคณะกรรมการช่วยเหลือประชาชนขององค์กรปกครองส่วนท้องถิ่น เพื่อกลั่นกรองและพิจารณาหาแนวทางให้ความช่วยเหลือ ไม่ว่าจะเป็นการให้ความช่วยเหลือที่ต้องใช้งบประมาณขององค์กรปกครองส่วนท้องถิ่น หรือการประสานความช่วยเหลือจากภาคีเครือข่ายในลักษณะประชารัฐ เช่น ผู้ประกอบการร้านค้า ห้างร้านบริษัท ชมรม มูลนิธิ สมาคมต่าง ๆ เป็นต้น และหากว่าเรื่องใดเป็นเรื่องที่เกินความสามารถขององค์กรปกครองส่วนท้องถิ่น ให้รวบรวมข้อมูลดังกล่าวส่งให้กับศูนย์ปฏิบัติการร่วมในการช่วยเหลือประชาชนขององค์กรปกครองส่วนท้องถิ่น (สถานากลาง) เพื่อรายงานขอความช่วยเหลือจากอำเภอ จังหวัด และหน่วยงานที่เกี่ยวข้อง หากเกินความสามารถของหน่วยงานอื่นให้ส่งต่อมายังกรมส่งเสริมการปกครองท้องถิ่นเพื่อหาแนวทางช่วยเหลือต่อไป

/๓.ให้ศูนย์...



๓. ให้ศูนย์ช่วยเหลือประชาชนขององค์กรปกครองส่วนท้องถิ่นมอบหมายเจ้าหน้าที่ผู้รับผิดชอบดำเนินการบันทึกข้อมูลประชาชนที่ขอรับความช่วยเหลือทั้งหมดลงในระบบข้อมูลกลางขององค์กรปกครองส่วนท้องถิ่น (INFO) หัวข้อ “ศูนย์ช่วยเหลือประชาชนของ อปท.” ให้ครบถ้วน ถูกต้อง และเป็นปัจจุบันภายในวันที่ ๑๕ มีนาคม ๒๕๖๑ โดยกรมส่งเสริมการปกครองท้องถิ่นได้จัดส่งคู่มือการบันทึกข้อมูลประชาชนที่ขอรับความช่วยเหลือในระบบ INFO มาด้วยแล้ว รายละเอียดปรากฏตามสิ่งที่ส่งมาด้วย

ทั้งนี้ ขอให้ท้องถิ่นจังหวัด ท้องถิ่นอำเภอและศูนย์ปฏิบัติการร่วมในการช่วยเหลือประชาชนขององค์กรปกครองส่วนท้องถิ่น (สถานที่กลาง) ให้คำปรึกษา แนะนำ ช่วยเหลือ สนับสนุน และติดตามการดำเนินงาน รวมถึงการตรวจสอบข้อมูลที่ศูนย์ช่วยเหลือประชาชนขององค์กรปกครองส่วนท้องถิ่นบันทึกลงในระบบข้อมูลกลางขององค์กรปกครองส่วนท้องถิ่น (INFO) หัวข้อ “ศูนย์ช่วยเหลือประชาชนของ อปท.” ให้ถูกต้อง ครบถ้วนและให้รายงานผลการดำเนินงานภายในวันที่ ๕ ของทุกเดือน ซึ่งกรมส่งเสริมการปกครองท้องถิ่นจะได้รายงานผลการดำเนินงานให้กระทรวงมหาดไทยทราบต่อไป

จึงเรียนมาเพื่อโปรดพิจารณาดำเนินการ

ขอแสดงความนับถือ



(นายสุทธิพงษ์ จุลเจริญ)

อธิบดีกรมส่งเสริมการปกครองท้องถิ่น

กองพัฒนาและส่งเสริมการบริหารงานท้องถิ่น
ส่วนส่งเสริมการบริหารกิจการบ้านเมืองที่ดีท้องถิ่น
โทร. ๐-๒๒๔๑-๙๐๐๐ ต่อ ๒๓๑๒, ๒๓๒๒
โทรสาร ๐-๒๒๔๑-๖๙๕๖



ที่ มท ๐๘๑๐.๗/ว ๑๕๕๖

กรมส่งเสริมการปกครองท้องถิ่น
ถนนนครราชสีมา เขตดุสิต กทม. ๑๐๒๐๐

๑๙ มิถุนายน ๒๕๖๓

เรื่อง ชักซ้อมแนวทางปฏิบัติการบันทึกข้อมูลช่วยเหลือประชาชนขององค์กรปกครองส่วนท้องถิ่น

เรียน ผู้ว่าราชการจังหวัดทุกจังหวัด

อ้างถึง ๑. หนังสือกรมส่งเสริมการปกครองท้องถิ่น ด่วนที่สุด ที่ มท ๐๘๑๐.๗/ว ๕๕๐ ลงวันที่ ๒๘ กุมภาพันธ์ ๒๕๖๑

๒. หนังสือกระทรวงมหาดไทย ด่วนที่สุด ที่ มท ๐๘๑๐.๗/ว ๖๗๖๘ ลงวันที่ ๒๙ พฤศจิกายน ๒๕๖๐

สิ่งที่ส่งมาด้วย คู่มือการบันทึกข้อมูลประชาชนที่ขอรับความช่วยเหลือ จำนวน ๑ ชุด
ในระบบ INFO

ตามที่กรมส่งเสริมการปกครองท้องถิ่นได้ขอให้จังหวัดแจ้งองค์กรปกครองส่วนท้องถิ่นดำเนินการให้ศูนย์ช่วยเหลือประชาชนขององค์กรปกครองส่วนท้องถิ่นจัดตั้งทีมสำรวจและจัดเก็บข้อมูลประชาชนที่ต้องการรับความช่วยเหลือจากองค์กรปกครองส่วนท้องถิ่น และบันทึกข้อมูลดังกล่าวลงในระบบข้อมูลกลางขององค์กรปกครองส่วนท้องถิ่น (INFO) ให้ครบถ้วน ถูกต้องและเป็นปัจจุบัน นั้น

เพื่อให้การช่วยเหลือประชาชนขององค์กรปกครองส่วนท้องถิ่นเป็นไปด้วยความเรียบร้อยและมีประสิทธิภาพ จึงขอให้จังหวัดแจ้งองค์กรปกครองส่วนท้องถิ่นดำเนินการเพิ่มเติม ดังนี้

๑. ให้ศูนย์ช่วยเหลือประชาชนขององค์กรปกครองส่วนท้องถิ่นมอบหมายเจ้าหน้าที่ผู้รับผิดชอบดำเนินการบันทึกข้อมูลประชาชนที่ขอรับการช่วยเหลือเพิ่มเติม รวมทั้งปรับปรุงข้อมูลผลการช่วยเหลือประชาชนขององค์กรปกครองส่วนท้องถิ่นในระบบข้อมูลกลางขององค์กรปกครองส่วนท้องถิ่น (INFO) ให้เป็นปัจจุบัน รายละเอียดปรากฏตามสิ่งที่ส่งมาด้วย

๒. ให้ศูนย์ช่วยเหลือประชาชนขององค์กรปกครองส่วนท้องถิ่นประสานความช่วยเหลือประชาชนที่เกินความสามารถขององค์กรปกครองส่วนท้องถิ่นไปยังศูนย์ปฏิบัติการร่วมในการช่วยเหลือประชาชนขององค์กรปกครองส่วนท้องถิ่น (สถานที่กลาง) เพื่อประสานงานกับหน่วยงานที่เกี่ยวข้องในการให้ความช่วยเหลือประชาชน

๓. ให้ศูนย์ช่วยเหลือประชาชนขององค์กรปกครองส่วนท้องถิ่นรายงานผลการช่วยเหลือประชาชนขององค์กรปกครองส่วนท้องถิ่นให้ศูนย์ปฏิบัติการร่วมในการช่วยเหลือประชาชนขององค์กรปกครองส่วนท้องถิ่น (สถานที่กลาง) ตามแบบรายงาน (แบบ ข.๑) เพื่อประชาสัมพันธ์ผลการดำเนินการช่วยเหลือประชาชนขององค์กรปกครองส่วนท้องถิ่นและรวบรวมผลการช่วยเหลือประชาชนขององค์กรปกครองส่วนท้องถิ่นรายงานให้จังหวัด และกรมส่งเสริมการปกครองท้องถิ่นทราบ

/ทั้งนี้...



ทั้งนี้ ขอให้จังหวัดแจ้งท้องถิ่นจังหวัด ท้องถิ่นอำเภอและศูนย์ปฏิบัติการร่วมในการช่วยเหลือประชาชนขององค์กรปกครองส่วนท้องถิ่น (สถานที่กลาง) ดำเนินการตรวจสอบ ติดตามและประสานงาน การช่วยเหลือประชาชนขององค์กรปกครองส่วนท้องถิ่นอย่างใกล้ชิดและต่อเนื่อง หากมีปัญหา อุปสรรค และข้อขัดข้องในการดำเนินงานให้รายงานกรมส่งเสริมการปกครองท้องถิ่นทราบ

จึงเรียนมาเพื่อโปรดพิจารณาดำเนินการต่อไป

ขอแสดงความนับถือ

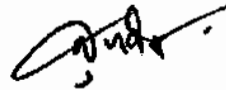

(นายสุเทพพงษ์ จุลเจริญ)
อธิบดีกรมส่งเสริมการปกครองท้องถิ่น

กองพัฒนาและส่งเสริมการบริหารงานท้องถิ่น
ส่วนส่งเสริมการบริหารกิจการบ้านเมืองที่ดีท้องถิ่น
โทร. ๐-๒๒๔๑-๙๐๐๐ ต่อ ๒๓๑๒,๒๓๒๒
โทรสาร ๐-๒๒๔๑-๖๙๕๖



ที่ มท ๐๘๑๐.๗/ว ๑๖๘๗

กรมส่งเสริมการปกครองท้องถิ่น
ถนนนครราชสีมา เขตดุสิต กทม. ๑๐๓๐๐

๒๖ เมษายน ๒๕๖๒

เรื่อง ชักซ้อมแนวทางปฏิบัติในการช่วยเหลือประชาชนขององค์กรปกครองส่วนท้องถิ่น

เรียน ผู้ว่าราชการจังหวัด ทุกจังหวัด

อ้างถึง ๑. หนังสือกระทรวงมหาดไทย ด่วนที่สุด ที่ มท ๐๘๑๐.๗/ว ๖๗๖๘ ลงวันที่ ๒๙ พฤศจิกายน ๒๕๖๐

๒. หนังสือกรมส่งเสริมการปกครองท้องถิ่น ด่วนที่สุด ที่ มท ๐๘๑๐.๗/ว ๕๘๐ ลงวันที่ ๒๘ กุมภาพันธ์ ๒๕๖๑

ตามที่กระทรวงมหาดไทยได้กำหนดแนวทางปฏิบัติในการช่วยเหลือประชาชนขององค์กรปกครองส่วนท้องถิ่น โดยให้จัดตั้งศูนย์ช่วยเหลือประชาชนขององค์กรปกครองส่วนท้องถิ่น ทำหน้าที่สำรวจและลงทะเบียนรับเรื่องขอความช่วยเหลือของประชาชน เพื่อใช้เป็นข้อมูลในการพิจารณาให้ความช่วยเหลือของคณะกรรมการช่วยเหลือประชาชนขององค์กรปกครองส่วนท้องถิ่น และกรมส่งเสริมการปกครองท้องถิ่น ได้ชักซ้อมแนวทางปฏิบัติของศูนย์ช่วยเหลือประชาชนขององค์กรปกครองส่วนท้องถิ่น โดยจัดตั้งทีมสำรวจและจัดเก็บข้อมูลประชาชนที่ต้องการขอรับความช่วยเหลือจากองค์กรปกครองส่วนท้องถิ่น รวบรวมข้อมูลประชาชนที่ขอรับความช่วยเหลือจากการสำรวจและรับลงทะเบียนแล้วเสนอต่อคณะกรรมการช่วยเหลือประชาชนขององค์กรปกครองส่วนท้องถิ่น เพื่อกลับกรองและพิจารณาหาแนวทางให้ความช่วยเหลือ ไม่ว่าจะเป็นการให้ความช่วยเหลือที่ต้องใช้งบประมาณขององค์กรปกครองส่วนท้องถิ่น หรือประสานความช่วยเหลือจากภาคีเครือข่าย ในลักษณะประชารัฐ นั้น

กรมส่งเสริมการปกครองท้องถิ่นขอเรียนว่า ขณะนี้ได้ปรากฏข่าวสารทางสื่อสังคมออนไลน์ (Social Media) ว่าพระสงฆ์พร้อมด้วยภาคเอกชนในบางพื้นที่ ได้เข้าไปช่วยเหลือประชาชนที่ได้รับความเดือดร้อนหรือไม่สามารถช่วยเหลือตนเองได้ในการดำรงชีพ โดยไม่ปรากฏว่ามีองค์กรปกครองส่วนท้องถิ่นในพื้นที่เข้าไปช่วยเหลือประชาชนที่ได้รับความเดือดร้อนหรือไม่สามารถช่วยเหลือตนเองได้ในการดำรงชีพตามระเบียบกระทรวงมหาดไทยว่าด้วยค่าใช้จ่ายเพื่อช่วยเหลือประชาชนตามอำนาจหน้าที่ขององค์กรปกครองส่วนท้องถิ่น พ.ศ. ๒๕๖๐ และแก้ไขเพิ่มเติม (ฉบับที่ ๒) พ.ศ. ๒๕๖๑ แต่อย่างใด ซึ่งองค์กรปกครองส่วนท้องถิ่นควรจะเป็นหน่วยงานแรกที่จะต้องเข้าไปช่วยเหลือประชาชนเนื่องจากอยู่ใกล้ชิดประชาชน ประกอบกับมีข้อมูลที่ได้จากการสำรวจโดยทีมสำรวจและจัดเก็บข้อมูลประชาชนที่ต้องการขอรับความช่วยเหลือจากองค์กรปกครองส่วนท้องถิ่น ของศูนย์ช่วยเหลือประชาชนขององค์กรปกครองส่วนท้องถิ่น ดังนั้น เพื่อให้การช่วยเหลือประชาชนขององค์กรปกครองส่วนท้องถิ่นเป็นไปด้วยความเรียบร้อย และมีประสิทธิภาพยิ่งขึ้น จึงขอให้จังหวัดแจ้งกำชับองค์กรปกครองส่วนท้องถิ่นให้ดำเนินการ ดังนี้

๑. ให้ศูนย์ช่วยเหลือประชาชนขององค์กรปกครองส่วนท้องถิ่น จัดตั้งทีมสำรวจพื้นที่อย่างละเอียดและจัดเก็บข้อมูลประชาชนที่ต้องการขอรับความช่วยเหลือจากองค์กรปกครองส่วนท้องถิ่น ทั้งนี้ ข้อมูลดังกล่าวให้สำรวจอย่างน้อยเดือนละ ๑ ครั้ง และจัดทำให้เป็นปัจจุบัน

๒. ให้ศูนย์ช่วยเหลือประชาชนขององค์กรปกครองส่วนท้องถิ่น รวบรวมข้อมูลประชาชนที่ขอรับความช่วยเหลือจากการสำรวจและรับลงทะเบียนแล้วตามข้อ ๑ เสนอต่อคณะกรรมการช่วยเหลือประชาชนขององค์กรปกครองส่วนท้องถิ่น เพื่อกลับกรองและพิจารณาหาแนวทางให้ความช่วยเหลือ โดยอาจใช้

/งบประมาณ...



งบประมาณขององค์กรปกครองส่วนท้องถิ่น หรือการประสานความช่วยเหลือจากภาคีเครือข่ายในลักษณะ
ประชารัฐ เช่น ผู้ประกอบการร้านค้า ห้างร้าน บริษัท ชมรม มูลนิธิ สมาคมต่าง ๆ และหากว่าเรื่องใดเป็นเรื่องที่เกิน
ขีดความสามารถขององค์กรปกครองส่วนท้องถิ่นให้รวบรวมข้อมูลส่งให้กับศูนย์ปฏิบัติการร่วมในการช่วยเหลือ
ประชาชนขององค์กรปกครองส่วนท้องถิ่น (สถานที่กลาง) เพื่อรายงานขอความช่วยเหลือจากอำเภอ จังหวัด
และหน่วยงานที่เกี่ยวข้องต่อไป

๓. ให้ศูนย์ช่วยเหลือประชาชนขององค์กรปกครองส่วนท้องถิ่น กำชับเจ้าหน้าที่ผู้รับผิดชอบ
ดำเนินการบันทึกข้อมูลประชาชนที่ขอรับความช่วยเหลือทั้งหมดลงในระบบข้อมูลกลางขององค์กรปกครอง
ส่วนท้องถิ่น (INFO) หัวข้อ “ศูนย์ช่วยเหลือประชาชนขององค์กรปกครองส่วนท้องถิ่น” ให้ครบถ้วน ถูกต้อง
และเป็นปัจจุบัน ภายในวันที่ ๕ ของทุกเดือน

จึงเรียนมาเพื่อโปรดทราบ และแจ้งให้องค์กรปกครองส่วนท้องถิ่นถือปฏิบัติต่อไป

ขอแสดงความนับถือ

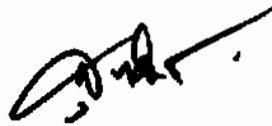

(นายสุทธิพงษ์ จุลเจริญ)
อธิบดีกรมส่งเสริมการปกครองท้องถิ่น

กองพัฒนาและส่งเสริมการบริหารงานท้องถิ่น
ส่วนส่งเสริมการบริหารกิจการบ้านเมืองที่ดีท้องถิ่น
โทร ๐-๒๒๔๑-๘๐๐๐ ต่อ ๒๓๑๒ โทรสาร ๐-๒๒๔๑-๖๙๕๖
ผู้ประสานงาน นายบุญฤทธิ์ เกตุจันทร์ ๐๖-๓๔๕๙-๒๓๔๕

ด่วนที่สุด

ที่ มท ๐๘๑๐.๖/ว ๓๕๒๖



กระทรวงมหาดไทย
ถนนอัษฎางค์ กทม. ๑๐๒๐๐

๑๓ มิถุนายน ๒๕๖๒

เรื่อง กำหนดหลักเกณฑ์การช่วยเหลือด้านการส่งเสริมและพัฒนาคุณภาพชีวิตตามข้อ ๑๖ (๒) ของระเบียบกระทรวงมหาดไทยว่าด้วยค่าใช้จ่ายเพื่อช่วยเหลือประชาชนตามอำนาจหน้าที่ขององค์กรปกครองส่วนท้องถิ่น พ.ศ. ๒๕๖๐ และที่แก้ไขเพิ่มเติม (ฉบับที่ ๒) พ.ศ. ๒๕๖๑ จากข้อเสนอแนะของคณะอนุกรรมการกิจการคนพิการ

เรียน ผู้ว่าราชการจังหวัด ทุกจังหวัด

- อ้างถึง ๑. พระราชบัญญัติส่งเสริมและพัฒนาคุณภาพชีวิตคนพิการ พ.ศ. ๒๕๕๐ และที่แก้ไขเพิ่มเติม (ฉบับที่ ๒) พ.ศ. ๒๕๕๖
๒. ระเบียบกระทรวงมหาดไทยว่าด้วยการรับเงิน การเบิกจ่ายเงิน การฝากเงิน การเก็บรักษาเงิน และการตรวจเงินขององค์กรปกครองส่วนท้องถิ่น พ.ศ. ๒๕๔๗
๓. ระเบียบกระทรวงมหาดไทยว่าด้วยค่าใช้จ่ายเพื่อช่วยเหลือประชาชนตามอำนาจหน้าที่ขององค์กรปกครองส่วนท้องถิ่น พ.ศ. ๒๕๖๐ และที่แก้ไขเพิ่มเติม (ฉบับที่ ๒) พ.ศ. ๒๕๖๑

ตามที่กระทรวงมหาดไทยได้ประกาศใช้ระเบียบกระทรวงมหาดไทยว่าด้วยค่าใช้จ่ายเพื่อช่วยเหลือประชาชนตามอำนาจหน้าที่ขององค์กรปกครองส่วนท้องถิ่น พ.ศ. ๒๕๖๐ และที่แก้ไขเพิ่มเติม (ฉบับที่ ๒) พ.ศ. ๒๕๖๑ ซึ่งได้ประกาศในราชกิจจานุเบกษา เล่ม ๑๓๖ ตอนพิเศษ ๑๗ ง ลงวันที่ ๑๗ มกราคม ๒๕๖๒ และมีผลใช้บังคับตั้งแต่วันถัดจากวันประกาศในราชกิจจานุเบกษาเป็นต้นไป เพื่อใช้ในการดำเนินงานส่งเสริมและช่วยเหลือประชาชนให้สามารถเข้าถึงปัจจัยพื้นฐานในการดำรงชีวิตได้อย่างปกติสุขในสังคม ซึ่งตามความนัยข้อ ๑๖ (๒) แห่งระเบียบกระทรวงมหาดไทยว่าด้วยค่าใช้จ่ายเพื่อช่วยเหลือประชาชนตามอำนาจหน้าที่ขององค์กรปกครองส่วนท้องถิ่น (ฉบับที่ ๒) พ.ศ. ๒๕๖๑ กำหนดให้องค์กรปกครองส่วนท้องถิ่นพิจารณาใช้จ่ายงบประมาณช่วยเหลือประชาชน ด้านการส่งเสริมและพัฒนาคุณภาพชีวิตตามหลักเกณฑ์ที่กระทรวงมหาดไทยกำหนดหรือหลักเกณฑ์ของกระทรวงการพัฒนาสังคมและความมั่นคงของมนุษย์ โดยอนุโลม นั้น

กระทรวงมหาดไทยพิจารณาแล้ว อาศัยอำนาจตามข้อ ๔ แห่งระเบียบกระทรวงมหาดไทยว่าด้วยค่าใช้จ่ายเพื่อช่วยเหลือประชาชนตามอำนาจหน้าที่ขององค์กรปกครองส่วนท้องถิ่น พ.ศ. ๒๕๖๐ และข้อเสนอแนะของคณะอนุกรรมการกิจการคนพิการ ในคณะกรรมการการสังคม เด็ก เยาวชน สตรี ผู้สูงอายุ คนพิการ และผู้ด้อยโอกาส สภานิติบัญญัติแห่งชาติ กำหนดหลักเกณฑ์เพื่อให้การดำเนินการด้านการส่งเสริมและพัฒนาคุณภาพชีวิตคนพิการตามอำนาจหน้าที่ขององค์กรปกครองส่วนท้องถิ่นเป็นไปด้วยความเรียบร้อยในแนวทางเดียวกัน และอยู่ในขอบเขตอำนาจหน้าที่ขององค์กรปกครองส่วนท้องถิ่นตามกฎหมาย โดยคำนึงถึงสถานะทางการคลัง และความจำเป็นเหมาะสม จึงให้จังหวัดดำเนินการดังนี้

/ ๑. แจ้งองค์กรปกครองส่วนท้องถิ่น ...



๑. แจ้งองค์กรปกครองส่วนท้องถิ่นในพื้นที่ได้รับทราบ ว่า ระเบียบกระทรวงมหาดไทยว่าด้วยการรับเงิน การเบิกจ่ายเงิน การฝากเงิน การเก็บรักษาเงิน และการตรวจเงินขององค์กรปกครองส่วนท้องถิ่น พ.ศ. ๒๕๔๗ ข้อ ๖๗ กำหนดให้องค์กรปกครองส่วนท้องถิ่นสามารถจ่ายเงินหรือก่อนนี้ผู้กู้เงินได้ หากมีกฎหมายระเบียบ หรือข้อบังคับใด ๆ กำหนดไว้ โดยไม่จำเป็นต้องเป็นกฎหมาย ระเบียบ หรือข้อบังคับของกระทรวงมหาดไทยเท่านั้น โดยเฉพาะกรณีในมาตรา ๒๑ วรรคสอง แห่งพระราชบัญญัติส่งเสริมและพัฒนาคุณภาพชีวิตคนพิการ พ.ศ. ๒๕๕๐ ที่ให้อำนาจราชการส่วนท้องถิ่นสามารถจัดสรรงบประมาณของตนเอง เพื่อตั้งเป็นกองทุนส่งเสริมและพัฒนาคุณภาพชีวิตคนพิการส่วนท้องถิ่นได้ รวมทั้งให้อำนาจราชการส่วนท้องถิ่นในการบริหารกองทุน การจัดการกองทุน การอนุมัติ การจ่ายเงินและการสมทบกองทุนส่งเสริมและพัฒนาคุณภาพชีวิตคนพิการส่วนท้องถิ่น ตามระเบียบที่คณะกรรมการส่งเสริมและพัฒนาคุณภาพชีวิตคนพิการแห่งชาติกำหนดได้

๒. แจ้งองค์กรปกครองส่วนท้องถิ่นในพื้นที่ได้รับทราบ ว่า องค์กรปกครองส่วนท้องถิ่นที่ได้รับเงินอุดหนุนจากกองทุนส่งเสริมและพัฒนาคุณภาพชีวิตคนพิการสามารถดำเนินการเบิกจ่ายตามระเบียบของกองทุนส่งเสริมและพัฒนาคุณภาพชีวิตคนพิการได้ และสามารถดำเนินงานด้านการส่งเสริมและพัฒนาคุณภาพชีวิตคนพิการด้วยงบประมาณขององค์กรปกครองส่วนท้องถิ่นเองได้ ตามระเบียบกระทรวงมหาดไทยว่าด้วยค่าใช้จ่ายเพื่อช่วยเหลือประชาชนตามอำนาจหน้าที่ขององค์กรปกครองส่วนท้องถิ่น พ.ศ. ๒๕๖๐ และที่แก้ไขเพิ่มเติม (ฉบับที่ ๒) พ.ศ. ๒๕๖๑

จึงเรียนมาเพื่อทราบและพิจารณาดำเนินการต่อไป

ขอแสดงความนับถือ

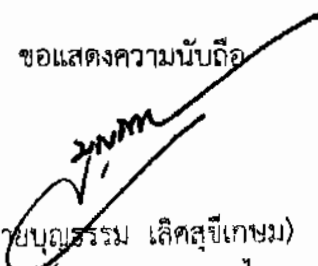
(นายบุญธรรม เลิศสุขีเกษม)
รองปลัดกระทรวงมหาดไทย
หัวหน้ากลุ่มภารกิจด้านพัฒนาชุมชนและ
ส่งเสริมการปกครองท้องถิ่น

กรมส่งเสริมการปกครองท้องถิ่น

กองพัฒนาและส่งเสริมการบริหารงานท้องถิ่น

โทร. ๐-๒๒๕๓-๕๐๐๐ ต่อ ๔๑๓๓, ๔๑๓๒ โทรสาร. ต่อ ๔๑๐๓

ผู้ประสานงาน นายภิเชก มีทอง โทรศัพท์ ๐๘๒-๖๕๑๒๕๕๔



ด่วนที่สุด

ที่ มท ๐๘๐๘.๒/ว ๓๑๔๕



กรมส่งเสริมการปกครองท้องถิ่น
ถนนนครราชสีมา เขตดุสิต
กรุงเทพฯ ๑๐๓๐๐

๕ สิงหาคม ๒๕๖๒

เรื่อง แจ้งแนวทางการปฏิบัติสำหรับองค์กรปกครองส่วนท้องถิ่นในการดำเนินการศูนย์ปฏิบัติการร่วมในการช่วยเหลือประชาชนขององค์กรปกครองส่วนท้องถิ่น

เรียน ผู้ว่าราชการจังหวัด ทุกจังหวัด

- อ้างถึง ๑. หนังสือกรมส่งเสริมการปกครองท้องถิ่น ด่วนที่สุด ที่ มท ๐๘๐๘.๒/ว ๒๑๔๕ ลงวันที่ ๑๑ ตุลาคม ๒๕๖๐
๒. หนังสือกรมส่งเสริมการปกครองท้องถิ่น ด่วนที่สุด ที่ มท ๐๘๐๘.๒/ว ๕๑๖ ลงวันที่ ๒๒ กุมภาพันธ์ ๒๕๖๑
๓. หนังสือกระทรวงมหาดไทย ด่วนมาก ที่ มท ๐๘๐๘.๒/ว ๗๑๒๐ ลงวันที่ ๙ ธันวาคม ๒๕๕๙

ตามที่กรมส่งเสริมการปกครองท้องถิ่นได้มีหนังสือแจ้งแนวทางการจัดตั้งศูนย์ปฏิบัติการร่วมในการช่วยเหลือประชาชนขององค์กรปกครองส่วนท้องถิ่น เพื่อให้เป็นสถานที่กลางในการให้ความช่วยเหลือประชาชน และชักซ้อมแนวทางการปฏิบัติในการดำเนินงานของศูนย์ปฏิบัติการร่วมดังกล่าว ความละเอียดตามที่อ้างถึง นั้น

กรมส่งเสริมการปกครองท้องถิ่นพิจารณาแล้วเห็นว่า ตามระเบียบกระทรวงมหาดไทยว่าด้วยค่าใช้จ่ายเพื่อช่วยเหลือประชาชนตามอำนาจหน้าที่ขององค์กรปกครองส่วนท้องถิ่น พ.ศ. ๒๕๖๐ และที่แก้ไขเพิ่มเติม ข้อ ๑๙ กำหนดว่า เพื่อเป็นการอำนวยความสะดวกแก่ประชาชน องค์กรปกครองส่วนท้องถิ่นสามารถจัดให้มีศูนย์ปฏิบัติการร่วมในการช่วยเหลือประชาชนขององค์กรปกครองส่วนท้องถิ่น โดยใช้เป็นสถานที่กลางเพื่อเป็นศูนย์รวบรวมข้อมูลปัญหาความต้องการของประชาชน การประสานงานกับหน่วยงานอื่น ๆ ที่เกี่ยวข้อง สำหรับวิธีการปฏิบัติงานให้เป็นไปตามหลักเกณฑ์ที่กรมส่งเสริมการปกครองท้องถิ่นกำหนด โดยองค์กรปกครองส่วนท้องถิ่นอาจพิจารณาสนับสนุนงบประมาณเพื่อเป็นค่าใช้จ่ายที่จำเป็นในการบริหารงานของสถานที่กลางดังกล่าวให้แก่องค์กรปกครองส่วนท้องถิ่นหรือส่วนราชการที่เป็นที่ตั้งของสถานที่กลางดำเนินการแทนก็ได้ และประกาศกรมส่งเสริมการปกครองท้องถิ่น เรื่อง หลักเกณฑ์วิธีการปฏิบัติงานศูนย์ปฏิบัติการร่วมในการช่วยเหลือประชาชนขององค์กรปกครองส่วนท้องถิ่น ข้อ ๔ กำหนดให้ท้องถิ่นจังหวัดดำเนินการเพื่อให้องค์กรปกครองส่วนท้องถิ่นร่วมกันจัดให้มีสถานที่กลางขึ้นอย่างน้อยอำเภอละ ๑ แห่ง รวมทั้งกำหนดพื้นที่ให้บริการของสถานที่กลางแต่ละแห่งให้ชัดเจน โดยคำนึงถึงความสะดวกในการติดต่อประสานงานระหว่างองค์กรปกครองส่วนท้องถิ่นและการให้บริการประชาชน ดังนั้น เพื่อให้องค์กรปกครองส่วนท้องถิ่นดำเนินการให้เป็นไปในแนวทางเดียวกัน จึงเห็นควรชักซ้อมแนวทางการปฏิบัติในการจัดตั้งศูนย์ปฏิบัติการร่วมในการช่วยเหลือประชาชนขององค์กรปกครองส่วนท้องถิ่น ดังนี้

๑. วัตถุประสงค์ในการจัดตั้งศูนย์ปฏิบัติการร่วมในการช่วยเหลือประชาชนขององค์กรปกครองส่วนท้องถิ่นเพื่อเป็นการอำนวยความสะดวกแก่ประชาชน เป็นศูนย์รวบรวมข้อมูลปัญหาความต้องการของประชาชน การประสานงานกับหน่วยงานอื่น ๆ ที่เกี่ยวข้อง

/๒. ให้ท้องถิ่น...



๒. ให้ท้องถิ่นจังหวัดดำเนินการให้องค์กรปกครองส่วนท้องถิ่นร่วมกันจัดให้มีสถานที่กลางขึ้นอย่างน้อยอำเภอละ ๑ แห่ง โดยสถานที่กลางอาจตั้งอยู่ในสำนักงานขององค์กรปกครองส่วนท้องถิ่นแห่งใดแห่งหนึ่งหรือที่ว่าการอำเภอก็ได้

๓. ให้ท้องถิ่นจังหวัดมอบหมายข้าราชการสำนักงานส่งเสริมการปกครองท้องถิ่นจังหวัดที่ปฏิบัติหน้าที่ในพื้นที่ที่กำหนดให้เป็นสถานที่กลางรับผิดชอบดูแลสถานที่กลาง

๔. องค์กรปกครองส่วนท้องถิ่นที่อยู่ในพื้นที่ให้บริการของสถานที่กลาง อาจพิจารณาสนับสนุนงบประมาณเพื่อเป็นค่าใช้จ่ายที่จำเป็นในการบริหารงานของสถานที่กลางเป็นผู้ดำเนินการจัดหาแทน หรืออาจสนับสนุนงบประมาณให้แก่ส่วนราชการที่เป็นที่ตั้งของสถานที่กลางดำเนินการแทน

๕. ในกรณีที่มีการจ้างเหมาบริการบุคคลธรรมดาช่วยปฏิบัติงาน จะต้องกำหนดขอบเขตของงานให้ชัดเจนและก่อนเบิกจ่ายเงินค่าจ้างจะต้องมีการตรวจรับงานก่อนทุกครั้ง โดยถือปฏิบัติตามหนังสือกระทรวงมหาดไทย ส่วนมาก ที่ มท ๐๘๐๘.๒/ว ๗๑๒๐ ลงวันที่ ๙ ธันวาคม ๒๕๕๙ เรื่อง หลักเกณฑ์การเบิกจ่ายเงินค่าจ้างเหมาบริการขององค์กรปกครองส่วนท้องถิ่น

จึงเรียนมาเพื่อทราบและแจ้งให้นายอำเภอ ทุกอำเภอ ทราบด้วย พร้อมทั้งแจ้งให้องค์กรปกครองส่วนท้องถิ่นในเขตจังหวัดทราบและถือเป็นแนวทางปฏิบัติต่อไป

ขอแสดงความนับถือ



(นายทวี เสริมภักดีกุล)

รองอธิบดี รักษาการแทน
อธิบดีกรมส่งเสริมการปกครองท้องถิ่น

กรมส่งเสริมการปกครองท้องถิ่น
สำนักบริหารการคลังท้องถิ่น
ส่วนการจัดสรรเงินอุดหนุนและพัฒนาระบบงบประมาณ
โทร. ๐-๒๒๕๑-๙๐๐๐ ต่อ ๑๕๒๘
ผู้ประสานงาน
นางสาว นวรัตน์ จ้อยสูงเนิน ๐๖๒-๐๓๙-๔๕๒๘

“องค์กรปกครองส่วนท้องถิ่นจัดบริการสาธารณะตามมาตรฐานไม่น้อยกว่าร้อยละ ๗๐ ได้อย่างทั่วถึง
เพื่อให้ประชาชนมีคุณภาพชีวิตที่ดี ภายในปี ๒๕๖๕”



ด่วนที่สุด

ที่ มท ๐๘๐๘.๒/ว ๑๗๒๒



กระทรวงมหาดไทย

ถนนอัษฎางค์ กรุงเทพฯ ๑๐๒๐๐

๒๑ มีนาคม ๒๕๖๓

เรื่อง แนวทางในการดำเนินการจัดหาวัสดุ อุปกรณ์ การใช้จ่ายงบประมาณเพื่อป้องกัน ควบคุมโรคติดต่อ และการรักษาพยาบาล กรณีโรคติดเชื้อไวรัส โคโรนา ๒๐๑๙ หรือโรคโควิด ๑๙ (Coronavirus Disease 2019 (COVID-19))

เรียน ผู้ว่าราชการจังหวัด ทุกจังหวัด

อ้างถึง หนังสือกระทรวงมหาดไทย ด่วนที่สุด ที่ มท ๐๘๐๘.๒/ว ๑๗๒๒ ลงวันที่ ๒๑ มีนาคม ๒๕๖๓

ตามที่กระทรวงมหาดไทยได้ซักซ้อมแนวทางปฏิบัติการใช้จ่ายงบประมาณขององค์กรปกครองส่วนท้องถิ่นในการป้องกัน และควบคุมโรคติดต่อ กรณีโรคติดเชื้อไวรัส โคโรนา ๒๐๑๙ หรือโรคโควิด ๑๙ (Coronavirus Disease 2019 (COVID-19)) เพื่อให้องค์กรปกครองส่วนท้องถิ่นถือปฏิบัติ ความละเอียดตามหนังสือที่อ้างถึง นั้น

กระทรวงมหาดไทยพิจารณาแล้วมีความเห็นว่า พระราชบัญญัติองค์การบริหารส่วนจังหวัด พ.ศ. ๒๕๔๐ มาตรา ๔๕ (๘) บัญญัติให้ องค์การบริหารส่วนจังหวัดมีอำนาจหน้าที่ดำเนินกิจการภายในเขต องค์การบริหารส่วนจังหวัดในการจัดทำกิจการใดๆ อันเป็นอำนาจหน้าที่ของราชการส่วนท้องถิ่นอื่นที่อยู่ในเขต องค์การบริหารส่วนจังหวัด และกิจการนั้นเป็นการสมควรให้ราชการส่วนท้องถิ่นอื่นร่วมกันดำเนินการ หรือให้องค์การบริหารส่วนจังหวัดจัดทำ ประกอบกับกฎกระทรวง (พ.ศ. ๒๕๔๑) ออกตามความในพระราชบัญญัติ องค์การบริหารส่วนจังหวัด พ.ศ. ๒๕๔๐ (๑๔) บัญญัติให้ กิจการป้องกันและบำบัดรักษาโรค เป็นกิจการที่ราชการส่วนท้องถิ่นอื่นสมควรให้องค์การบริหารส่วนจังหวัดร่วมดำเนินการ หรือให้องค์การบริหารส่วนจังหวัดจัดทำ พระราชบัญญัติเทศบาล พ.ศ. ๒๕๔๖ และที่แก้ไขเพิ่มเติม มาตรา ๕๐ (๔) บัญญัติให้ เทศบาลตำบล มีหน้าที่ในการป้องกันและระงับโรคติดต่อ มาตรา ๕๓ (๑) บัญญัติให้ เทศบาลเมืองมีหน้าที่ต้องทำตามกิจการที่ระบุไว้ในมาตรา ๕๐ และมาตรา ๕๖ (๑) บัญญัติให้ เทศบาลนครมีหน้าที่ต้องทำตามกิจการที่ระบุไว้ในมาตรา ๕๓ และ (๓) กิจการอย่างอื่นซึ่งจำเป็นเพื่อการสาธารณสุข พระราชบัญญัติสภาตำบลและองค์การบริหารส่วนตำบล พ.ศ. ๒๕๓๗ และที่แก้ไขเพิ่มเติม มาตรา ๖๗ (๓) บัญญัติให้ องค์การบริหารส่วนตำบลมีหน้าที่ในการป้องกันโรคและระงับโรคติดต่อ ประกอบกับพระราชบัญญัติกำหนดแผนและขั้นตอนการกระจายอำนาจให้แก่องค์กรปกครองส่วนท้องถิ่น พ.ศ. ๒๕๔๒ มาตรา ๑๖ (๑๙) เทศบาล และองค์การบริหารส่วนตำบล มีอำนาจหน้าที่ในการสาธารณสุข การอนามัยครอบครัว และการรักษาพยาบาล มาตรา ๑๗ (๑๙) กำหนดให้องค์การบริหารส่วนจังหวัดมีอำนาจหน้าที่ในการจัดให้มีโรงพยาบาลจังหวัด การรักษาพยาบาล การป้องกันและควบคุมโรคติดต่อ และข้อกำหนดออกตามความในมาตรา ๙ แห่งพระราชกำหนดการบริหารราชการในสถานการณ์ฉุกเฉิน พ.ศ. ๒๕๔๘ (ฉบับที่ ๑) ข้อ ๗ (๓) กำหนดให้โรงพยาบาล สถานพยาบาลหรือหน่วยงานที่มีหน้าที่และอำนาจในการป้องกันและดูแลรักษาผู้ป่วยทั้งภาครัฐและเอกชน จัดหายา เวชภัณฑ์ เครื่องมือในการตรวจโรค เครื่องช่วยในการหายใจและอุปกรณ์อื่น ๆ ที่จำเป็นให้เพียงพอตามมาตรฐานที่กระทรวงสาธารณสุขกำหนด หรือแนะนำ ทั้งนี้ ให้รวมถึงการเตรียมบุคลากรทางการแพทย์จากแหล่งต่าง ๆ และการเตรียมสถานที่กักกัน

/สถานที่...

สถานที่คุมไว้สังเกตหรือเตียงเพื่อรองรับผู้ป่วยที่อาจเพิ่มจำนวนขึ้นโดยขอความร่วมมือดัดแปลงสถานที่ต่าง ๆ เช่น โรงแรม โรงเรียน มหาวิทยาลัย หอประชุม สถานที่ปฏิบัติธรรม ศาลาวัด อาคารของเอกชน ที่ยังไม่ได้ใช้งานหรือสถานที่ราชการ สถานที่เอกชนอื่น ๆ เป็นโรงพยาบาลชั่วคราว ดังนั้น องค์กรปกครองส่วนท้องถิ่นจึงมีอำนาจหน้าที่ในการป้องกัน บำบัดโรค ควบคุม และระงับโรคติดต่อ และเพื่อให้องค์กรปกครองส่วนท้องถิ่นสามารถดำเนินการตามอำนาจหน้าที่ดังกล่าวได้อย่างมีประสิทธิภาพ จึงชักจูงแนวทางการดำเนินการจัดหาวัสดุ อุปกรณ์ การใช้จ่ายงบประมาณเพื่อป้องกัน ควบคุมโรคติดต่อ และการรักษาพยาบาล กรณีโรคติดเชื้อไวรัสโคโรนา ๒๐๑๙ หรือโรคโควิด ๑๙ (Coronavirus Disease 2019 (COVID-19)) ขององค์กรปกครองส่วนท้องถิ่น ดังนี้

๑. ตามระเบียบกระทรวงมหาดไทยว่าด้วยค่าใช้จ่ายเพื่อช่วยเหลือประชาชนตามอำนาจหน้าที่ขององค์กรปกครองส่วนท้องถิ่น พ.ศ. ๒๕๖๐ ข้อ ๑๓ กำหนดว่า เมื่อเกิดโรคติดต่อ โรคติดต่ออันตราย โรคติดต่อที่ต้องเฝ้าระวัง หรือโรคระบาด หรือมีเหตุสงสัยว่าได้เกิดโรคดังกล่าวในเขตพื้นที่ขององค์กรปกครองส่วนท้องถิ่นใด ให้องค์กรปกครองส่วนท้องถิ่นนั้น ดำเนินการหรือสนับสนุนให้มีการป้องกัน การควบคุมการแพร่ และการระงับการระบาดของโรคนั้น หรือสร้างภูมิคุ้มกันโรคให้กับผู้ที่มีความเสี่ยง รวมทั้งการประชาสัมพันธ์ องค์ความรู้เกี่ยวกับโรคติดต่อ การช่วยเหลือหน่วยงานของรัฐ และเอกชน ให้เกิดการปฏิบัติตามนโยบายและแผนการเฝ้าระวังป้องกัน และควบคุมโรคติดต่อ ข้อ ๑๔ กำหนดว่า ให้องค์กรปกครองส่วนท้องถิ่นที่เกิดโรคหรือมีเหตุสงสัยได้ว่าเกิดโรคตามข้อ ๑๓ ประสานหน่วยงานที่รับผิดชอบดำเนินการป้องกัน การควบคุม การแพร่ และการระงับการระบาดของโรค โดยให้องค์กรปกครองส่วนท้องถิ่นร่วมดำเนินการหรือสนับสนุนการดำเนินการดังกล่าว กรณีมีหน่วยงานที่รับผิดชอบภารกิจดังกล่าว แต่ไม่สามารถดำเนินการได้อย่างครอบคลุม หรือไม่สามารถระงับการระบาดของโรคติดต่อได้ จะส่งผลทำให้เกิดการแพร่ระบาด ที่เป็นอันตรายต่อสุขภาพและชีวิตของประชาชน ให้องค์กรปกครองส่วนท้องถิ่นสามารถดำเนินการ การป้องกัน และควบคุมโรคได้ และข้อ ๑๕ กำหนดว่า องค์กรปกครองส่วนท้องถิ่นสามารถเบิกจ่ายค่าใช้จ่ายต่างๆ ที่เกิดขึ้นในการป้องกัน และควบคุมโรคติดต่อ ดังนี้ (๑) ยา เวชภัณฑ์ และวัสดุที่ใช้ในการป้องกันควบคุมโรคติดต่อ เช่น ถุงมือยางหรือหน้ากาก ปิดปิดจมูก รองเท้ายางหุ้มส้นสูงได้เข้า (รองเท้าบูต) หรือเสื้อกันฝน (๒) เครื่องแต่งกายและอุปกรณ์ในการปฏิบัติงานของบุคลากรที่ปฏิบัติงานโดยคำนึงถึง ความจำเป็น เหมาะสม และประหยัด ดังนั้น หากองค์กรปกครองส่วนท้องถิ่นได้รับมอบหมายจากผู้ว่าราชการจังหวัดให้รับผิดชอบ หรือร่วมดำเนินการกับหน่วยงานอื่นในการป้องกันและควบคุมโรคติดต่อ องค์กรปกครองส่วนท้องถิ่นจึงสามารถจัดหาสถานที่ วัสดุ อุปกรณ์ เช่น ยา เวชภัณฑ์ เครื่องมือในการตรวจโรค เครื่องช่วยในการหายใจ และอุปกรณ์อื่น ๆ ที่จำเป็นในการดำเนินงานได้ โดยอาจดำเนินการในลักษณะหนึ่งลักษณะใด ดังต่อไปนี้

๑.๑ ในกรณีที่มีความจำเป็นต้องปรับปรุงสถานที่ราชการ เช่น โรงเรียน มหาวิทยาลัย หอประชุม ที่ยังไม่ได้ใช้งานหรือสถานที่ราชการอื่น ๆ เพื่อใช้เป็นสถานที่ดำเนินการป้องกันและควบคุมโรค เมื่อได้รับความยินยอมจากหน่วยงานที่มีอำนาจอนุญาตให้ใช้สถานที่ตามกฎหมายแล้ว องค์กรปกครองส่วนท้องถิ่นก็สามารถตั้งงบประมาณในการปรับปรุงสถานที่ดังกล่าว และจัดหาวัสดุ อุปกรณ์ ที่ใช้ในการปฏิบัติงานของเจ้าหน้าที่ได้ ทั้งนี้ อาคารสถานที่ดังกล่าวต้องไม่อยู่ในระหว่างการก่อสร้างหรือการตรวจรับงานหรือมีข้อพิพาท

๑.๒ ในกรณีที่ไม่สามารถใช้สถานที่ของทางราชการเป็นสถานที่สำหรับดำเนินการป้องกันและควบคุมโรค และมีความจำเป็นต้องจัดหาสถานที่ของเอกชน เพื่อใช้ในการดำเนินการป้องกันและควบคุมโรคติดต่อ องค์กรปกครองส่วนท้องถิ่นอาจดำเนินการเช่าสถานที่เอกชน เช่น โรงแรม อพาร์ทเมนท์ หรือสถานที่อื่นๆ และจัดหาวัสดุ อุปกรณ์ที่ใช้ในการปฏิบัติงานของเจ้าหน้าที่ได้ ทั้งนี้ ให้พิจารณาสถานที่ราชการเป็นลำดับแรก

/๑.๓ กรณีองค์กร...



๑.๓. กรณีองค์กรปกครองส่วนท้องถิ่นเป็นหน่วยดำเนินการหรือร่วมดำเนินการ องค์กรปกครองส่วนท้องถิ่นสามารถจัดหาวัสดุ อุปกรณ์เพื่อใช้ในการป้องกันและควบคุมโรคได้ โดยถือปฏิบัติตามระเบียบกระทรวงการคลังว่าด้วยการจัดซื้อจัดจ้างและการบริหารพัสดุภาครัฐ พ.ศ. ๒๕๖๐ เมื่อเสร็จสิ้นภารกิจแล้ว หากองค์กรปกครองส่วนท้องถิ่นไม่มีความจำเป็นต้องใช้วัสดุ อุปกรณ์ดังกล่าว ก็อาจพิจารณาโอนให้โรงพยาบาล โดยขอยกเว้นระเบียบต่อคณะกรรมการวินิจฉัยปัญหาการจัดซื้อจัดจ้างและการบริหารพัสดุภาครัฐ

๑.๔. กรณีองค์กรปกครองส่วนท้องถิ่นไม่ได้เป็นหน่วยดำเนินการหรือร่วมดำเนินการ ก็อาจพิจารณาสนับสนุนงบประมาณในการจัดหาวัสดุ อุปกรณ์เพื่อใช้ในการป้องกันและควบคุมโรคให้แก่หน่วยงานอื่นได้ โดยถือปฏิบัติตามระเบียบกระทรวงมหาดไทยว่าด้วยเงินอุดหนุนขององค์กรปกครองส่วนท้องถิ่น พ.ศ. ๒๕๕๙

๒. ในการดำเนินการตามข้อ ๑ องค์กรปกครองส่วนท้องถิ่นอาจใช้จ่ายจากงบประมาณรายจ่ายประจำปี หากไม่ได้ตั้งงบประมาณไว้ให้ดำเนินการโอนงบประมาณ โดยถือปฏิบัติตามระเบียบกระทรวงมหาดไทยว่าด้วยวิธีการงบประมาณขององค์กรปกครองส่วนท้องถิ่น พ.ศ. ๒๕๔๑ ข้อ ๒๖ หรือข้อ ๒๗ ในกรณีที่งบประมาณรายจ่ายประจำปีมีไม่เพียงพอที่จะดำเนินการได้ให้ใช้จ่ายจากเงินสะสม โดยถือปฏิบัติตามหนังสือกระทรวงมหาดไทย ด่วนที่สุด ที่ มท ๐๘๐๘.๒/ว ๑๖๐๘ ลงวันที่ ๑๗ มีนาคม ๒๕๖๓ และในกรณีที่เงินสะสมมีไม่เพียงพอ ให้องค์กรปกครองส่วนท้องถิ่นพิจารณานำเงินทุนสำรองเงินสะสมมาใช้จ่าย โดยถือปฏิบัติตามระเบียบกระทรวงมหาดไทยว่าด้วยการรับเงิน การเบิกจ่ายเงิน การฝากเงิน การเก็บรักษาเงิน และการตรวจเงินขององค์กรปกครองส่วนท้องถิ่น พ.ศ. ๒๕๔๗ และที่แก้ไขเพิ่มเติม ข้อ ๘๗ หากไม่เข้าเงื่อนไขของการใช้จ่ายเงินทุนสำรองเงินสะสม ให้องค์กรปกครองส่วนท้องถิ่นขอทำความเข้าใจกับผู้ว่าราชการจังหวัดก่อนดำเนินการ

จึงเรียนมาเพื่อทราบ และแจ้งให้นายอำเภอ ทุกอำเภอทราบ พร้อมทั้งแจ้งให้องค์กรปกครองส่วนท้องถิ่นในเขตจังหวัดทราบและถือปฏิบัติต่อไป

ขอแสดงความนับถือ

(นายบุญธรรม เสือสุโขดม)

รองปลัดกระทรวงมหาดไทย

หัวหน้ากลุ่มภารกิจด้านพัฒนาชุมชนและ

ส่งเสริมการปกครองท้องถิ่น

กรมส่งเสริมการปกครองท้องถิ่น

สำนักบริหารการคลังท้องถิ่น

กลุ่มงานการจัดสรรเงินอุดหนุนและพัฒนาระบบงบประมาณ

โทร./โทรสาร ๐ ๒๒๔๑ ๙๐๔๙

ผู้ประสานงาน นางสาวสุธารัตน์ เอี่ยมชูกุล ๐๙ ๕๑๑๕๙ ๑๙๓๗

ด่วนที่สุด

ที่ มท ๐๘๑๐.๖/ว ๒๐๗/๓



กระทรวงมหาดไทย
ถนนรัชฎางค์ กทม. ๑๐๒๐๐

๗ เมษายน ๒๕๖๓

เรื่อง การให้ความช่วยเหลือจ้างงานและส่งเสริมอาชีพจากผลกระทบมาตรการการป้องกันและควบคุมโรคติดเชื้อไวรัสโคโรนา 2019 (COVID-19)

เรียน ผู้ว่าราชการจังหวัด ทุกจังหวัด

สิ่งที่ส่งมาด้วย	๑. แนวทางการส่งเสริมอาชีพขององค์กรปกครองส่วนท้องถิ่น	จำนวน ๑ ชุด
	๒. แบบส่งเสริมอาชีพ สถ. ๑	จำนวน ๑ ฉบับ
	๓. แบบส่งเสริมอาชีพ สถ. ๒	จำนวน ๑ ฉบับ

ด้วยสถานการณ์การระบาดของโรคติดเชื้อไวรัสโคโรนา 2019 (COVID-19) อันเป็นโรคติดต่ออันตรายตามประกาศกระทรวงสาธารณสุข เรื่อง ชื่อและอาการสำคัญของโรคติดต่ออันตราย (ฉบับที่ ๓) พ.ศ. ๒๕๖๓ ซึ่งขณะนี้พบการเพิ่มขึ้นของจำนวนผู้ป่วยในกรุงเทพมหานครและต่างจังหวัดอย่างรวดเร็ว ผู้ว่าราชการกรุงเทพมหานครและผู้ว่าราชการจังหวัดทั่วประเทศจึงมีประกาศสั่งปิดสถานที่เป็นการชั่วคราว ส่งผลให้สถานประกอบการบางแห่งต้องสั่งหยุดงาน ลดจำนวนการจ้างงาน และเลิกจ้างงาน มีแรงงานบางส่วนกลับคืนสู่ภูมิลำเนาและประสบกับความยากลำบากในการดำรงชีพของตนเองและครอบครัว

กระทรวงมหาดไทยพิจารณาแล้วเห็นว่า พระราชบัญญัติองค์การบริหารส่วนจังหวัด พ.ศ. ๒๕๔๐ มาตรา ๔๕ (๘) กฎกระทรวง (พ.ศ. ๒๕๔๑) พระราชบัญญัติเทศบาล พ.ศ. ๒๔๙๖ และที่แก้ไขเพิ่มเติม มาตรา ๕๑ (๕) มาตรา ๕๔ (๓) มาตรา ๕๗ พระราชบัญญัติสภาตำบลและองค์การบริหารส่วนตำบล พ.ศ. ๒๕๓๗ และที่แก้ไขเพิ่มเติม มาตรา ๖๘ (๗) และพระราชบัญญัติกำหนดแผนและขั้นตอนการกระจายอำนาจให้แก่องค์กรปกครองส่วนท้องถิ่น พ.ศ. ๒๕๔๒ มาตรา ๑๖ (๖) บัญญัติให้องค์กรปกครองส่วนท้องถิ่นมีอำนาจหน้าที่ในการบำรุงและส่งเสริมการประกอบอาชีพของราษฎร ประกอบกับสำนักงบประมาณได้อนุมัติจัดสรรงบประมาณรายจ่ายประจำปีงบประมาณ พ.ศ. ๒๕๖๓ แผนงานยุทธศาสตร์ส่งเสริมการกระจายอำนาจให้แก่องค์กรปกครองส่วนท้องถิ่น รายการเงินอุดหนุนเฉพาะกิจ ที่มีลักษณะเป็นรายจ่ายลงทุน จำนวน ๔๑,๗๘๒,๒๖๐,๒๐๐ บาท ซึ่งองค์กรปกครองส่วนท้องถิ่นสามารถขอความร่วมมือกับผู้รับจ้างให้จ้างแรงงานในพื้นที่สำหรับการดำเนินโครงการด้านโครงสร้างพื้นฐานได้ ดังนั้น เพื่อให้องค์กรปกครองส่วนท้องถิ่นสามารถดำเนินการตามอำนาจหน้าที่ดังกล่าวได้อย่างมีประสิทธิภาพ จึงขอชักชวนแนวทางการให้ความช่วยเหลือจ้างงานและส่งเสริมอาชีพ โดยให้องค์กรปกครองส่วนท้องถิ่นดำเนินการ ดังนี้

๑. กำหนดแนวทางการให้ความช่วยเหลือจ้างงานและส่งเสริมอาชีพให้กับประชาชนและขับเคลื่อนการดำเนินงานด้วยกลไกคณะกรรมการช่วยเหลือประชาชน โดยถือปฏิบัติตามระเบียบกระทรวงมหาดไทยว่าด้วยค่าใช้จ่ายเพื่อช่วยเหลือประชาชนตามอำนาจหน้าที่ขององค์กรปกครองส่วนท้องถิ่น พ.ศ. ๒๕๖๐ และที่แก้ไขเพิ่มเติม ทั้งนี้ การกำหนดแนวทางการให้ความช่วยเหลือจ้างงานและส่งเสริมอาชีพอาจพิจารณาตามแนวทางการส่งเสริมอาชีพขององค์กรปกครองส่วนท้องถิ่น ตามสิ่งที่ส่งมาด้วย ๑

๒. พิจารณาใช้งบประมาณที่ได้รับจัดสรรงบประมาณรายจ่ายประจำปีงบประมาณ พ.ศ. ๒๕๖๓ แผนงานยุทธศาสตร์ส่งเสริมการกระจายอำนาจให้แก่องค์กรปกครองส่วนท้องถิ่นรายการเงินอุดหนุนเฉพาะกิจที่มีลักษณะเป็นรายจ่ายลงทุน โดยการขอความร่วมมือกับผู้รับจ้างให้จ้างแรงงานในพื้นที่สำหรับการดำเนินโครงการด้านโครงสร้างพื้นฐาน

/๓. ตรวจสอบ...

๓. ตรวจสอบข้อบัญญัติ/เทศบัญญัติงบประมาณรายจ่ายประจำปีงบประมาณ พ.ศ. ๒๕๖๓ มีโครงการใดบ้างที่มีลักษณะโครงการที่มีการจ้างงานและการส่งเสริมอาชีพ ซึ่งเมื่อดำเนินการแล้วจะทำให้ประชาชนในพื้นที่มีรายได้และความเป็นอยู่ที่ดีขึ้น หากมีก็ขอให้รีบดำเนินการให้แล้วเสร็จโดยเร็ว เพื่อให้ประชาชนได้รับประโยชน์สูงสุด

๔. ตรวจสอบงบประมาณรายจ่ายประจำปีงบประมาณ พ.ศ. ๒๕๖๓ รายการใดบ้างที่ยังไม่มีความจำเป็น ต้องรีบดำเนินการ หรือมีงบประมาณรายการใดที่ใช้จ่ายไปแล้วยังมีเงินเหลืออยู่ ขอให้พิจารณาโอนแก้ไขเปลี่ยนแปลงงบประมาณไปจัดทำโครงการที่มีลักษณะงานที่จ้างแรงงานและการส่งเสริมอาชีพ โดยถือปฏิบัติตามระเบียบกระทรวงมหาดไทยว่าด้วยวิธีการงบประมาณขององค์กรปกครองส่วนท้องถิ่น พ.ศ. ๒๕๔๑ และที่แก้ไขเพิ่มเติม

๕. การดำเนินงานเพื่อให้ความช่วยเหลือจ้างงานและส่งเสริมอาชีพจากผลกระทบมาตรการป้องกันและควบคุมโรคติดเชื้อไวรัสโคโรนา 2019 (COVID-19) องค์กรปกครองส่วนท้องถิ่นอาจพิจารณาดำเนินการเพิ่มเติมจากแนวทางดังกล่าวได้ โดยให้เป็นไปตามอำนาจหน้าที่ และสถานะการเงินการคลังของแต่ละองค์กรปกครองส่วนท้องถิ่น

๖. ให้องค์กรปกครองส่วนท้องถิ่นรายงานผลการดำเนินงานตามสิ่งที่ส่งมาด้วย ๒ และจังหวัดรวบรวมรายงานผลการดำเนินงานตามสิ่งที่ส่งมาด้วย ๓ ส่งให้กรมส่งเสริมการปกครองท้องถิ่น ครั้งแรกภายในวันพฤหัสบดีที่ ๑๖ เมษายน ๒๕๖๓ และครั้งต่อไปในวันที่ ๑๕ ของทุกเดือน ในรูปแบบไฟล์ Excel ทางไปรษณีย์ อีเมลโทรอนิกส์ pcd2555@hotmail.com

จึงเรียนมาเพื่อทราบ และแจ้งให้นายอำเภอ ทุกอำเภอทราบ พร้อมทั้งแจ้งให้องค์กรปกครองส่วนท้องถิ่นทราบและพิจารณาดำเนินการต่อไป

ขอแสดงความนับถือ



(นายฉัตรชัย พรหมเลิศ)

ปลัดกระทรวงมหาดไทย

กรมส่งเสริมการปกครองท้องถิ่น

กองพัฒนาและส่งเสริมการบริหารงานท้องถิ่น

กลุ่มงานส่งเสริมการพัฒนาเศรษฐกิจ สังคม และคุณภาพชีวิต

โทร. ๐ ๒๒๔๑ ๙๐๐๐ ต่อ ๔๑๐๔ โทรสาร ๐ ๒๒๔๑ ๖๙๓๐

ผู้ประสานงาน นางสาวเบญจวรรณ ไวยวุฒินันท์



แนวทางการส่งเสริมอาชีพ ขององค์กรปกครองส่วนท้องถิ่น



กรมส่งเสริมการปกครองท้องถิ่น กระทรวงมหาดไทย

กองพัฒนาและส่งเสริมการบริหารงานท้องถิ่น กลุ่มงานส่งเสริมการพัฒนาเศรษฐกิจ สังคม และคุณภาพชีวิต

คำนำ

ด้วยสถานการณ์การระบาดของโรคติดเชื้อไวรัสโคโรนา 2019 (COVID-19) อันเป็นโรคติดต่ออันตรายตามประกาศกระทรวงสาธารณสุข เรื่อง ชื่อและอาการสำคัญของโรคติดต่ออันตราย (ฉบับที่ 3) พ.ศ. 2563 ซึ่งขณะนี้พบการเพิ่มขึ้นของจำนวนผู้ป่วยในกรุงเทพมหานครและต่างจังหวัดอย่างรวดเร็ว ผู้ว่าราชการกรุงเทพมหานคร และผู้ว่าราชการจังหวัดทั่วประเทศจึงมีประกาศสั่งปิดสถานที่เป็นการชั่วคราว จากประกาศดังกล่าวส่งผลให้สถานประกอบการบางแห่งต้องสั่งหยุดงานลดจำนวนการจ้างงาน และเลิกจ้างงาน มีแรงงานบางส่วนกลับคืนสู่ภูมิลำเนาและประสบกับความยากลำบากในการดำรงชีพของตนเองและครอบครัว

กระทรวงมหาดไทยพิจารณาแล้วเห็นว่า พระราชบัญญัติองค์การบริหารส่วนจังหวัด พ.ศ. 2540 มาตรา 45 (8) กฎกระทรวง (พ.ศ. 2541) พระราชบัญญัติเทศบาล พ.ศ. 2496 และที่แก้ไขเพิ่มเติม มาตรา 51 (5) มาตรา 54 (3) มาตรา 57 พระราชบัญญัติสภาตำบลและองค์การบริหารส่วนตำบล พ.ศ. 2537 และที่แก้ไขเพิ่มเติมมาตรา 68 (7) และพระราชบัญญัติกำหนดแผนและขั้นตอนการกระจายอำนาจให้แก่องค์กรปกครองส่วนท้องถิ่น พ.ศ. 2542 มาตรา 16 (6) บัญญัติให้องค์กรปกครองส่วนท้องถิ่นมีอำนาจหน้าที่ในการบำรุงและส่งเสริมการประกอบอาชีพของราษฎร ประกอบกับสำนักงบประมาณได้อนุมัติจัดสรรงบประมาณรายจ่ายประจำปีงบประมาณ พ.ศ. 2563 แผนงานยุทธศาสตร์ส่งเสริมการกระจายอำนาจให้แก่องค์กรปกครองส่วนท้องถิ่น รายการเงินอุดหนุนเฉพาะกิจที่มีลักษณะเป็นรายจ่ายลงทุน จำนวน 41,782,260,200 บาท ซึ่งองค์กรปกครองส่วนท้องถิ่นสามารถขอความร่วมมือกับผู้รับจ้างให้จ้างแรงงานในพื้นที่สำหรับการดำเนินโครงการด้านโครงสร้างพื้นฐานได้

ดังนั้น เพื่อให้องค์กรปกครองส่วนท้องถิ่นสามารถดำเนินการตามอำนาจหน้าที่ดังกล่าวได้อย่างมีประสิทธิภาพ กรมส่งเสริมการปกครองท้องถิ่น กระทรวงมหาดไทย จึงได้จัดทำแนวทางการส่งเสริมอาชีพขององค์กรปกครองส่วนท้องถิ่น เพื่อให้องค์กรปกครองส่วนท้องถิ่นใช้เป็นแนวทางในการดำเนินงานต่อไป

กรมส่งเสริมการปกครองท้องถิ่น
กระทรวงมหาดไทย
เมษายน 2563



สารบัญ

เนื้อหา	หน้า
1. หลักการส่งเสริมอาชีพ	1
2. แนวทางการส่งเสริมอาชีพขององค์กรปกครองส่วนท้องถิ่น	2
3. การสำรวจข้อมูลและจัดทำทะเบียนกลุ่มอาชีพ	5
6. การส่งเสริมอาชีพขององค์กรปกครองส่วนท้องถิ่น	6
7. หลักเกณฑ์การจัดทำแผนและการสนับสนุนงบประมาณ ขององค์กรปกครองส่วนท้องถิ่น	8
8. การขอรับการสนับสนุนทางวิชาการ	9
9. การบริหารจัดการกลุ่มอาชีพ	10
10. การสำรวจข้อมูลวัตถุดิบในชุมชน	11
11. การจัดทำทะเบียนปราชญ์ชาวบ้าน	12



หลักการส่งเสริมอาชีพ

ตามหลักการแนวคิดและปรัชญาเศรษฐกิจพอเพียง คือตั้งอยู่บนทางสายกลาง หลักความพอประมาณ ความมีเหตุผล รู้เท่าทัน เข้าใจ การเปลี่ยนแปลงทั้งภายในและภายนอก รู้เท่าทันเข้าใจการเปลี่ยนแปลงที่ส่งผลต่อการดำเนินชีวิตและการประกอบอาชีพ มีรายได้พียงตนเองได้ และมีกำลังที่จะแบ่งปันส่งเสริมคุณภาพชีวิตส่งเสริมให้ประชาชนทั้งในระดับบุคคล ครัวเรือน ชุมชน และสังคม



แนวทางการส่งเสริมอาชีพของ องค์กรปกครองส่วนท้องถิ่น



สำรวจข้อมูลที่เกี่ยวข้องกับการประกอบอาชีพและส่งเสริมอาชีพของประชาชนในท้องถิ่น จัดทำทะเบียนอาชีพ ทะเบียนวัตถุประสงค์ ทะเบียนราษฎรชาวบ้าน สร้างระบบฐานข้อมูลเพื่อการส่งเสริมอาชีพขององค์กรปกครองส่วนท้องถิ่น

การฝึกอาชีพ ฝึกอบรมตามความต้องการของประชาชน กลุ่มอาชีพในท้องถิ่น เพื่อเสริมสร้างสมรรถนะการผลิต การปลูก การสร้างผลผลิต ผลิตภัณฑ์ ตลอดจนส่งเสริมอาชีพ และสร้างโอกาสให้เกิดการทำงานสร้างรายได้แก่ประชาชน อยู่ในวัยทำงาน สตรีและผู้ด้อยโอกาสในพื้นที่รับผิดชอบของท้องถิ่น

ส่งเสริม สนับสนุนการรวมกลุ่มอาชีพ เพื่อสร้างความเข้มแข็งในอาชีพการแลกเปลี่ยนประสบการณ์ ความรู้ ทักษะในการประกอบอาชีพที่เหมือนกับหรือใกล้เคียงกับ วัฒนธรรม ประโยชน์ต่อการพัฒนาอาชีพและส่งเสริมกลุ่มอาชีพในท้องถิ่นที่มีอยู่แล้วในพื้นที่รับผิดชอบของท้องถิ่นให้มีความเข้มแข็งและมีการบริหารจัดการที่ดี

การส่งเสริม สนับสนุนงบประมาณ วัสดุอุปกรณ์ เครื่องมือต่างๆ ตลอดจนเทคโนโลยีที่เหมาะสมต่อการประกอบอาชีพของประชาชน



แนวทางการส่งเสริมอาชีพของ องค์กรปกครองส่วนท้องถิ่น



การส่งเสริม สนับสนุน การวิจัยและพัฒนาที่เกี่ยวข้องกับอาชีพในท้องถิ่นเพื่อสร้างองค์ความรู้ทักษะการบริหารจัดการการปรับปรุงและสร้างโอกาสการแข่งขันทั้งในระดับชุมชนประเทศและต่างประเทศ

การส่งเสริม สนับสนุน ประชาสัมพันธ์ สร้างความเข้าใจในการจัดทำแผนการส่งเสริมอาชีพที่สอดคล้องกับแผนการพัฒนาขององค์กรปกครองส่วนท้องถิ่น โดยเน้นการมีส่วนร่วมของประชาชน องค์กรประชาชนส่วนราชการที่เกี่ยวข้อง

มีการติดตามและประเมินผลแผนงาน/โครงการ/กิจกรรมการส่งเสริมอาชีพในท้องถิ่นและปรับปรุงแก้ไขเพื่อนำไปสู่ความต้องการของประชาชนในทุกระดับ



การพัฒนาและแก้ไขปัญหาท่าง

เศรษฐกิจ

ลดรายจ่าย

- ส่งเสริม สนับสนุนการจัดการแหล่งน้ำ พัฒนาแหล่งน้ำเพื่อการเกษตร โดย อปท. สนับสนุนอุปกรณ์ เครื่องมือเครื่องใช้ในการปรับปรุงแหล่งน้ำ นำไปสู่การลดต้นทุนของการทำเกษตร
- ส่งเสริมการใช้ปุ๋ยอินทรีย์
- ส่งเสริมให้ประชาชนดำรงชีวิตแบบพอเพียง



เพิ่มรายได้

- ส่งเสริม ไฟประชาชนมีรายได้เพิ่มขึ้น
- จัดหาเครื่องมือเครื่องใช้ในการประกอบอาชีพ
- ติดต่อประสานงานกับภาคเอกชน เช่น สถานประกอบการ โรงงานอุตสาหกรรมในท้องถิ่น
- รับการผลิตที่สามารถทำในครัวเรือนได้



ขยายโอกาส

- สนับสนุนกิจกรรมเพื่อให้ประชาชนได้เข้าถึงปัจจัยในการประกอบอาชีพ ทั้งในระดับบุคคล ครัวเรือน และชุมชน
- การส่งเสริมสนับสนุนการแปลงสินทรัพย์เป็นทุน
- การกำหนดพื้นที่ผ่อนผัน เพื่อให้ประชาชนมีสถานที่จำหน่ายสินค้าและผลิตภัณฑ์ เช่น ตลาดชุมชน



การสำรวจข้อมูลและจัดทำทะเบียน กลุ่มอาชีพ

เพื่อให้มีศูนย์กลางในการบริหารข้อมูลข่าวสารของชุมชนที่ประชาชนสามารถเข้าถึงข้อมูลข่าวสารที่จำเป็นในการประกอบอาชีพ

เพื่อเป็นข้อมูลพื้นฐานในการตอบสนองความต้องการของการส่งเสริมอาชีพของประชาชนในชุมชน

เพื่อเป็นข้อมูลพื้นฐานในการจัดทำแผนพัฒนาการส่งเสริมอาชีพของท้องถิ่น

เพื่อกำหนดแนวทางการส่งเสริมอาชีพของประชาชนในท้องถิ่น

เพื่อศึกษาศักยภาพของท้องถิ่นในการพัฒนาและส่งเสริมอาชีพ เช่น ข้อมูลพื้นฐานด้านเศรษฐกิจ สังคม โครงสร้างพื้นฐาน ระบบสาธารณูปโภค ปัจจัยการผลิต

แนวทางการสำรวจข้อมูลและ จัดทำทะเบียนกลุ่มอาชีพ

การสำรวจข้อมูลด้านอาชีพเพื่อให้องค์กรปกครองส่วนท้องถิ่นมีฐานข้อมูลด้านอาชีพและกลุ่มอาชีพของท้องถิ่น สำหรับวางแผนเพื่อส่งเสริมและพัฒนาทักษะการประกอบอาชีพให้แก่ประชาชนในท้องถิ่นซึ่งตรงกับความต้องการของประชาชน



ใช้ประโยชน์ในการพิจารณาจัดสรรงบประมาณที่ถูกต้องและเหมาะสม องค์กรปกครองส่วนท้องถิ่นจึงควรมีการสำรวจข้อมูลด้านอาชีพ



การส่งเสริมอาชีพของ องค์กรปกครองส่วนท้องถิ่น

"**กลุ่มอาชีพ**" หมายถึง การรวมกลุ่มของประชาชนที่ร่วมดำเนินกิจกรรม เพื่อทำให้เกิดรายได้ และการสร้างโอกาสในการประกอบอาชีพให้สมาชิก

แบ่งออกเป็น 2 ลักษณะ

1. กลุ่มอาชีพที่มีการรวมตัวกันแต่**ไม่ได้จดทะเบียนนิติบุคคล** เช่น กลุ่มแม่บ้านกลุ่มอาชีพการแปรรูปผลผลิต กลุ่มอาชีพอุตสาหกรรม ในครัวเรือนและหัตถกรรมไทย
2. กลุ่มอาชีพที่มีการ**จดทะเบียนเป็นนิติบุคคล** เช่น กลุ่มสหกรณ์ สหกรณ์ออมทรัพย์ กลุ่มเยาวชนเกษตร เป็นต้น

แนวทางการจัดตั้งกลุ่มอาชีพ

อปท. ส่งเสริมให้อาชีพเดียวกันรวมกลุ่มกัน



รวมกลุ่ม

- เพื่อสร้างพลังของการพัฒนา การเรียนรู้ และ แลกเปลี่ยนประสบการณ์
- เพื่อแลกเปลี่ยนความรู้และการแก้ไขปัญหาที่เกิดขึ้นที่ด้วยกันหรือเหมือนกัน



แนวทางการจดทะเบียนของกลุ่มอาชีพ

1

กลุ่มอาชีพที่มีการขึ้นทะเบียนต่อหน่วยงานอื่น หรือกลุ่มที่มีอยู่แล้วในพื้นที่เมื่อมีความประสงค์ที่จะขอรับการส่งเสริมสนับสนุนจากองค์กรปกครองส่วนท้องถิ่น ควรแจ้งหรือขอจดทะเบียนต่อองค์กรปกครองส่วนท้องถิ่นเพื่อแสดงว่ากลุ่มยังมีกิจกรรมและดำเนินการอยู่ โดยการนำเอกสารหลักฐานผู้นำกลุ่มสมาชิกกลุ่ม สำเนาทะเบียนบ้าน ที่อยู่และรายละเอียดต่าง ๆ ที่เกี่ยวข้องกับกิจกรรมของกลุ่มอาชีพ เพื่อขอรับการสนับสนุนวัสดุอุปกรณ์ หรืองบประมาณจากองค์กรปกครองส่วนท้องถิ่น

2

กลุ่มอาชีพที่เกิดจากการรวมตัวกันของประชาชนในพื้นที่มิได้มีการจดทะเบียน แต่มีความประสงค์ที่จะขอจดทะเบียนต่อองค์กรปกครองส่วนท้องถิ่น

ควรมีหลักเกณฑ์และเอกสารประกอบด้วย

1. เป็นประชาชนที่มีภูมิลำเนาในท้องถิ่นและมีสัญชาติไทย
2. มีจำนวนสมาชิกตั้งแต่ 7 คนขึ้นไป
3. มีการบริหารงานโดยคณะกรรมการที่มาจากการเลือกตั้งของสมาชิก
4. มีข้อบังคับหรือระเบียบของกลุ่มที่ชัดเจน และสมาชิกรับทราบ
5. มีการดำเนินกิจกรรมที่ส่งเสริมการประกอบอาชีพของสมาชิกโดยรวมมิใช่เพื่อประโยชน์ต่อบุคคลใดเป็นการเฉพาะ

กลุ่มอาชีพเกษตรกร

กลุ่มส่งเสริมอาชีพ
แปรรูปการผลิต
ทางการเกษตร

กลุ่มอาชีพ
อุตสาหกรรมใน
ครอบครัวและ
หัตถกรรมไทย



หลักเกณฑ์การจัดทำแผนและการ สนับสนุนงบประมาณของ อปท.

กลุ่มอาชีพ

1. จัดทำแผนงาน/โครงการ/กิจกรรมตามแผนการพัฒนามากลุ่มที่ได้กำหนดไว้ในวัตถุประสงค์ของกลุ่มอาชีพ



2. ยื่นคำร้องเพื่อขอรับการสนับสนุนพร้อม เอกสารหลักฐาน ตามขั้นตอนและหลักเกณฑ์ที่องค์กรปกครองส่วนท้องถิ่น กำหนดไว้

อปท.

ดำเนินการตามพระราชบัญญัติกำหนดแผนและขั้นตอนการกระจายอำนาจให้แก่องค์กรปกครองส่วนท้องถิ่น พ.ศ. 2542 มาตรา 16

ขั้นตอนการขอรับการสนับสนุนงบประมาณ



กลุ่มอาชีพมากกว่า 1 กลุ่มขึ้นไป ในพื้นที่ร่วมกับจัดทำแผนเพื่อขอรับงบประมาณ และยื่นคำร้องต่อ อปท.



อปท. เสนอสภาท้องถิ่น หากเกินอำนาจของ อปท. ให้เสนอเรื่องต่อผู้ว่าฯ



อปท. พิจารณานุมัติ

กลุ่มอาชีพรายงานผลต่อ อปท.



กลุ่มอาชีพ จัดทำเอกสารใบเสร็จรับเงิน (ถ้ามี) ให้ อปท.

กลุ่มอาชีพ จัดทำทะเบียนวัสดุที่ใช้เฉพาะการส่งเสริมอาชีพ



อปท. เบิกจ่ายเงิน โดยให้ทำบันทึกข้อตกลงว่าจะดำเนินการตามโครงการที่ได้รับเงินอุดหนุน



การขอรับการสนับสนุนทางวิชาการ



รูปแบบการสนับสนุนทางวิชาการ



การบริหารจัดการกลุ่มอาชีพ

1 การบริหารจัดการโดย อปท.

- 1. ด้านการสำรวจข้อมูลกลุ่มอาชีพ
- 2. ด้านการสำรวจข้อมูลเพื่อส่งเสริมอาชีพ
- 3. ด้านการสำรวจความต้องการพัฒนากลุ่มอาชีพ

2 การบริหารจัดการ ภายในกลุ่มอาชีพ

- 1. ด้านการกำหนดกิจกรรม
- 2. ด้านการพัฒนาผลิตภัณฑ์
- 3. ด้านการพัฒนาการตลาด
- 4. ด้านการแบ่งปันผลประโยชน์ของกลุ่ม



มีคณะกรรมการ
ดำเนินงานของกลุ่ม



มีการกำหนดกิจกรรม
ของกลุ่มที่เกี่ยวข้อง
การส่งเสริมอาชีพ



การแบ่งปันผล
ประโยชน์ของกลุ่ม

องค์ประกอบ ของการบริหาร จัดการกลุ่ม



การสำรวจข้อมูลวัตถุดิบในชุมชน



"วัตถุดิบ" หมายถึง ส่วนประกอบของผลิตภัณฑ์ที่มีอยู่ในพื้นที่ ชุมชน ภายในจังหวัดที่นำมาเป็นองค์ประกอบหลักในการผลิต

ประโยชน์ของการสำรวจวัตถุดิบ

- ประหยัดค่าใช้จ่ายด้านต้นทุนการผลิต
- ประหยัดค่าใช้จ่ายในการขนส่ง

แหล่ง
วัตถุดิบ

ราคา
สินค้า

สภาพ
ภูมิอากาศ

สถานการณ์
สินค้าเกษตร

ศูนย์จำหน่าย

เทคโนโลยี
การผลิต

การจัดทำทะเบียนวัตถุดิบในชุมชน



1 ศึกษา เก็บรวบรวมข้อมูลที่เกี่ยวข้องกับอาชีพ/กลุ่มอาชีพ

- อาชีพเกษตรกร เช่น พืชสวน พืชไร่ ไม้ดอกไม้ประดับ
- การแปรรูปผลผลิตทางการเกษตรเป็นอาหาร/เครื่องใช้ เช่น ก๋วยเตี๋ยว ไม้กวาด
- จุดสาหรณในครัวเรือนและหัตถกรรมไทย เช่น สิ่งทอ

2 จัดระบบทะเบียนวัตถุดิบของชุมชนเป็นหมวดหมู่ แยกตามกลุ่มอาชีพ

- เช่น ปริมาณการผลิตของแต่ละหมู่บ้าน แต่ละฤดูกาล
- เก็บข้อมูลให้เป็นปัจจุบัน
- การบันทึกข้อมูลลงในคอมพิวเตอร์ เพื่อสามารถนำมาใช้ได้
อย่างถูกต้องและรวดเร็ว



การจัดทำทะเบียนปราชญ์ชาวบ้าน

"ปราชญ์ชาวบ้าน" หมายถึง บุคคลที่มีความรู้ ความสามารถ ประสบการณ์ในการทำงานนั้นๆ มาอย่างมากมาย มีผลผลิต อย่างเป็นรูปธรรม

"ทะเบียนปราชญ์ชาวบ้าน" หมายถึง ระบบฐานข้อมูลคลังความรู้ ของชุมชน ในการพัฒนาส่งเสริมอาชีพ

หลักการจัดทำทะเบียนปราชญ์ชาวบ้าน

อปท. อาจดำเนินการ
ดังนี้

1. พัฒนาการบริหารจัดการความรู้ท้องถิ่น
2. จัดทำชุดความรู้เกี่ยวกับภูมิปัญญาท้องถิ่น
3. ประสานความร่วมมือกับภาคส่วนต่างๆ
4. จัดทำทะเบียนปราชญ์ชาวบ้านตามความเหมาะสมและ สอดคล้องกับท้องถิ่น
5. ส่งเสริมและพัฒนาการจัดระบบฐานข้อมูล
6. ประชาสัมพันธ์เผยแพร่องค์ความรู้
7. พัฒนาระบบให้ง่ายต่อการเข้าถึง

แหล่งของการศึกษาและรวบรวม ปราชญ์ชาวบ้าน



สถานศึกษา
โรงเรียน
กศน.
วัด



วิทยาลัย
มหาวิทยาลัย



หน่วยงานของรัฐ



แนวทางการจัดทำทะเบียน ประชาชนชาวบ้าน



1. การเตรียมการ วิเคราะห์จุดแข็ง/จุดอ่อน
ของกลุ่มอาชีพ



2. สืบค้นประชาชนชาวบ้าน



3. เก็บรวบรวมข้อมูล โดยการสำรวจ
จัดเวทีประชาคม



4. จัดเตรียมข้อมูลโดยจัดหมวดหมู่
ด้านอาชีพ



5. ระดมประชาชนชาวบ้าน เพื่อ ศึกษา
วิจัย พัฒนา



6. ตั้งศูนย์ประชาชนชาวบ้านของท้องถิ่น



แบบรายงานให้ความช่วยเหลือจ้างงานและส่งเสริมอาชีพจากคณะกรรมการป้องกันและควบคุมโรคติดต่อไวรัสโคโรนา 2019 (COVID-19)

อาชีพ อำเภอ จังหวัด

ที่	กิจกรรม/โครงการ	งบประมาณ				ใช้งบประมาณจากกรมเปลี่ยนแปลง	
		ใช้งบประมาณเงินอุดหนุนเฉพาะกิจ		ใช้งบประมาณจากเทศบาล/ อบจ. งบประมาณ พ.ศ. 2563		จำนวนคนที่ได้รับการช่วยเหลือ	
		ปีงบประมาณ พ.ศ. 2563	งบประมาณ	ข้อบัญญัติ งบประมาณ พ.ศ. 2563	งบประมาณ	จำนวนคนที่ได้รับ การช่วยเหลือ	จำนวนคนที่ได้รับการช่วยเหลือ
	การจ้างแรงงาน	การส่งเสริมคุณภาพชีวิต					
1							
2							
3							
4							
5							
6							
7							
รวม							

ลงชื่อ ผู้รายงาน

(.....)

ท้องถิ่นจังหวัด

- หมายเหตุ
1. แบบรายงานสำหรับองค์การปกครองส่วนท้องถิ่น
 2. ให้จัดส่งข้อมูลในรูปแบบไฟล์ Excel โดยส่งทางไปรษณีย์อิเล็กทรอนิกส์ pcd2555@hotmail.com





แบบรายงานให้ความช่วยเหลือข่าวด่วนและส่งเสริมอาชีพตามโครงการป้องกันและลดผลกระทบจากโรคโควิด-19 (COVID-19)

ฉบับที่ วันที่ อำเภอ จังหวัด

ที่	กิจกรรม/โครงการ		งบประมาณ		ใช้งบประมาณจากงบอุดหนุน/ งบปีอุดหนุน งบประมาณ พ.ศ. 2563		ใช้งบประมาณจากรายได้เปลี่ยนแปลง งบประมาณ พ.ศ. 2563	
	การตั้งงบประมาณ	การตั้งงบผูกพันภาคชีวิต	ปีงบประมาณ พ.ศ. 2563	งบปีอุดหนุน งบประมาณ พ.ศ. 2563	จำนวนคนที่ได้รับ การช่วยเหลือ	จำนวนคนที่ได้รับ การช่วยเหลือ	สรุปปริมาณ	
1	โครงการจัดทำหนังสือแนะนำ						20	50,000
2	โครงการประชุมของ		100,000					
3	โครงการสำรวจและจัดทำ แผนที่ชุมชน			500,000	5			
4	โครงการประชาสัมพันธ์เรื่องภัย		300,000					
5	โครงการงานเลี้ยงต้อนรับ						10	50,000
6	โครงการส่งเสริมสุขภาพจิต	โครงการส่งเสริมสุขภาพจิต (แบบกลุ่ม)					15	43,000
7		โครงการส่งเสริมสุขภาพจิต (แบบส่วนตัว)			3	6,000		
รวม	2	3	30	400,000	8	506,000	45	143,000

ลงชื่อ ผู้รายงาน

หรือลงนาม

หน้า ๑๒

1. แบบรายงานส่วนที่ ๑ ของกรมการปกครองส่วนท้องถิ่น
2. ไฟล์ข้อมูลในรูปแบบไฟล์ Excel โครงการป้องกันและลดผลกระทบจากโรคโควิด-19 pod2555@phatmai.com

แบบรายงานให้ความช่วยเหลือจ้างงานและส่งเสริมอาชีพจากผลกระทบมาตรการป้องกันและควบคุมโรคติดเชื้อไวรัสโคโรนา 2019 (COVID-19)

จังหวัด

ที่	อปท.	อำเภอ	กิจกรรม/โครงการ			งบประมาณ				
			การส่งเสริมอาชีพ (จำนวนรวมโครงการ)	การจ้างแรงงาน (จำนวนรวมโครงการ)	การส่งเสริมคุณภาพชีวิต (จำนวนรวมโครงการ)	ใช้งบประมาณเงินอุดหนุนเฉพาะกิจ ปีงบประมาณ พ.ศ. 2563 จำนวนคนที่ได้รับ การช่วยเหลือ	ใช้งบประมาณจากแหล่งทุนอื่น/ จัดตั้งศูนย์ งบประมาณ พ.ศ. 2563 จำนวนคนที่ได้รับ การช่วยเหลือ	ใช้งบประมาณจากกาเรียน เปลี่ยนแปลงงบประมาณ พ.ศ. 2563 จำนวนคนที่ได้รับ การช่วยเหลือ	งบประมาณ	
1										
2										
3										
รวม										

ลงชื่อ ผู้รายงาน

(.....)

ท้องถิ่นจังหวัด

- หมายเหตุ**
1. แบบรายงานสำหรับองค์กรปกครองส่วนท้องถิ่น
 2. ให้อัดส่งข้อมูลในรูปแบบไฟล์ Excel โดยส่งทางไปรษณีย์อิเล็กทรอนิกส์ pcd2555@hotmail.com





แบบรายงานให้ความช่วยเหลือจ้างงานและส่งเสริมอาชีพจากผลกระทบมาตรการป้องกันและควบคุมโรคติดเชื้อไวรัสโคโรนา 2019 (COVID-19)

จังหวัด

ที่	ธ.ป.ท.	อำเภอ	กิจกรรม/โครงการ			งบประมาณ				
			การส่งเสริมอาชีพ (จำนวนรวมโครงการ)	การจ้างแรงงาน (จำนวนรวมโครงการ)	การส่งเสริมคุณภาพชีวิต (จำนวนรวมโครงการ)	ใช้งบประมาณเงินอุดหนุนเฉพาะกิจ ปีงบประมาณ พ.ศ. 2563	ใช้งบประมาณจากเทศบาล/ผู้ดูแล/ ข้อบัญญัติ งบประมาณ พ.ศ. 2563	ใช้งบประมาณจากภาคี เปลี่ยนแปลงงบประมาณ พ.ศ. 2563	จำนวนคนที่ได้รับ ความช่วยเหลือ	จำนวนคนที่ได้รับ ความช่วยเหลือ
1	ก		1	1	2	100,000			20	50,000
2	ข		1	3	2		8	506,000		
3	ค		1	2	5	50,000	8	506,000		
รวม	3		3	6	9	150,000	16	1,012,000	20	50,000

ลงชื่อ

ผู้รายงาน

[.....]

ท้องถิ่นจังหวัด

หมายเหตุ

1. แบบรายงานสำหรับองค์กรปกครองส่วนท้องถิ่น
2. ไฟล์ส่งข้อมูลในรูปแบบไฟล์ Excel โดยส่งทางไปรษณีย์อิเล็กทรอนิกส์ podz555@hotmail.com

คำวนที่สุด

ที่ มท ๐๕๐๔.๒/ว ๒๑๒๐



กระทรวงมหาดไทย
ถนนรัชฎาภิเศก กรุงเทพฯ ๑๐๒๐๐

๕ เมษายน ๒๕๖๓

เรื่อง ชักซ้อมแนวทางการใช้จ่ายงบประมาณขององค์กรปกครองส่วนท้องถิ่นเพื่อช่วยเหลือประชาชน
กรณีโรคติดเชื้อไวรัสโคโรนา 2019 (โควิด - 19)

เรียน ผู้ว่าราชการจังหวัด ทุกจังหวัด

ด้วยสถานการณ์ปัจจุบันโรคติดเชื้อไวรัสโคโรนา 2019 (โควิด - 19) ได้มีการแพร่กระจาย
ซึ่งส่งผลกระทบต่อชีวิตของประชาชนเป็นวงกว้างทั่วทั้งประเทศ ประกอบกับกระทรวงมหาดไทย
โดยกรมส่งเสริมการปกครองท้องถิ่นได้รับการตอบถามจากจังหวัดและองค์กรปกครองส่วนท้องถิ่นถึงความชัดเจน
ในการใช้จ่ายงบประมาณขององค์กรปกครองส่วนท้องถิ่น ในการดำเนินการตามระเบียบกระทรวงมหาดไทย
ว่าด้วยค่าใช้จ่ายเพื่อช่วยเหลือประชาชนตามอำนาจหน้าที่ขององค์กรปกครองส่วนท้องถิ่น พ.ศ. ๒๕๖๐
ในกรณีโรคติดเชื้อไวรัสโคโรนา 2019 (โควิด - 19)

กระทรวงมหาดไทยจึงขอชักซ้อมแนวทางการปฏิบัติในการใช้จ่ายงบประมาณขององค์กรปกครอง
ส่วนท้องถิ่น ในการดำเนินการตามระเบียบกระทรวงมหาดไทยว่าด้วยค่าใช้จ่ายเพื่อช่วยเหลือประชาชนตามอำนาจ
หน้าที่ขององค์กรปกครองส่วนท้องถิ่น พ.ศ. ๒๕๖๐ ในกรณีโรคติดเชื้อไวรัสโคโรนา 2019 (โควิด - 19) ดังนี้

๑. เนื่องจากขณะนี้โรคติดเชื้อไวรัสโคโรนา 2019 (โควิด - 19) ได้มีการแพร่กระจาย
ซึ่งส่งผลกระทบต่อชีวิตของประชาชนเป็นวงกว้าง และเป็นอันตรายแก่ชีวิต ร่างกายของประชาชน ดังนั้น
องค์กรปกครองส่วนท้องถิ่นจึงสามารถใช้จ่ายงบประมาณขององค์กรปกครองส่วนท้องถิ่นได้ ดังนี้

๑.๑ องค์กรปกครองส่วนท้องถิ่นสามารถใช้จ่ายงบประมาณในการให้ความช่วยเหลือประชาชน
ด้านสาธารณสุขตามระเบียบฯ ข้อ ๓๓ การให้ความช่วยเหลือประชาชนด้านการส่งเสริมและพัฒนาคุณภาพชีวิต
ตามระเบียบฯ ข้อ ๑๒ และการป้องกันและควบคุมโรคติดต่อตามระเบียบฯ ข้อ ๓๓ ข้อ ๓๔ และข้อ ๓๕ ได้

๑.๒ การใช้จ่ายงบประมาณขององค์กรปกครองส่วนท้องถิ่น ตามข้อ ๑.๑ ให้ดำเนินการ
ตามระเบียบฯ ข้อ ๑๒ และข้อ ๓๕ โดยใช้จ่ายจากงบประมาณรายจ่ายประจำปี งบกลาง ประเภทเงินสำรองจ่าย
และหมวดอื่นๆ ที่เกี่ยวข้อง หรือเงินสะสม ตามที่กระทรวงมหาดไทยได้อนุมัติให้ยกเว้นการใช้จ่ายเงินสะสม
ตามหนังสือกระทรวงมหาดไทย คำวนที่สุด ที่ มท ๐๕๐๔.๒/ว ๑๖๐๘ ลงวันที่ ๑๗ มีนาคม ๒๕๖๓ หรือเงินทุน
สำรองเงินสะสม หรือโอนงบประมาณไปตั้งจ่ายเป็นค่าใช้จ่ายในการดำเนินการดังกล่าว

๒. ให้จังหวัดชี้แจงทำความเข้าใจกับผู้บริหารท้องถิ่นและผู้ปฏิบัติงานที่เกี่ยวข้อง ให้มี
ความเข้าใจตรงกัน ถึงแนวทางปฏิบัติตามข้อ ๑ หากมีปัญหาในการปฏิบัติให้จังหวัดหรือกระทรวงมหาดไทย -

จึงเรียนมาเพื่อทราบ และแจ้งให้นายอำเภอ ทุกอำเภอทราบ พร้อมทั้งแจ้งให้องค์กร
ปกครองส่วนท้องถิ่นในเขตจังหวัดทราบและถือปฏิบัติ

ขอแสดงความนับถือ

(นายธีรชัย พรหมเลิศ)
ปลัดกระทรวงมหาดไทย

กรมส่งเสริมการปกครองท้องถิ่น
สำนักบริหารการคลังท้องถิ่น
โทร./โทรสาร ๐ ๒๒๕๓ ๕๐๕๕



ด่วนที่สุด

ที่ มท ๐๘๐๘.๒/ว ๒๒๐๓



กระทรวงมหาดไทย

ถนนรัชฎาภิเศก กรุงเทพฯ ๑๐๒๐๐

๑๔ เมษายน ๒๕๖๓

เรื่อง ชักซ้อมแนวทางการให้ความช่วยเหลือประชาชนด้านการส่งเสริมและพัฒนาคุณภาพชีวิต

เรียน ผู้ว่าราชการจังหวัด ทุกจังหวัด

อ้างถึง หนังสือกระทรวงมหาดไทย ด่วนที่สุด ที่ มท ๐๘๐๘.๒/ว ๒๒๐๓ ลงวันที่ ๙ เมษายน ๒๕๖๓

ตามที่กระทรวงมหาดไทย ได้ชักซ้อมแนวทางการใช้จ่ายงบประมาณขององค์กรปกครองส่วนท้องถิ่น เพื่อช่วยเหลือประชาชน กรณีโรคติดเชื้อไวรัสโคโรนา 2019 (โควิด - 19) โดยองค์กรปกครองส่วนท้องถิ่น สามารถใช้จ่ายงบประมาณในการให้ความช่วยเหลือประชาชนด้านสาธารณสุข ด้านการส่งเสริมและพัฒนาคุณภาพชีวิต และการป้องกันและควบคุมโรคติดต่อ ตามระเบียบกระทรวงมหาดไทยว่าด้วยค่าใช้จ่ายเพื่อช่วยเหลือประชาชนตามอำนาจหน้าที่ขององค์กรปกครองส่วนท้องถิ่น พ.ศ. ๒๕๖๐ กรณีโรคติดเชื้อไวรัสโคโรนา 2019 (โควิด - 19) ความละเอียดตามหนังสือที่อ้างถึง นั้น

เนื่องจากจังหวัดและองค์กรปกครองส่วนท้องถิ่น ได้สอบถามเกี่ยวกับแนวทางการให้ความช่วยเหลือประชาชนด้านการส่งเสริมและพัฒนาคุณภาพชีวิต ว่าจะต้องรอให้ปิดประกาศครบสิบห้าวัน และต้องจัดทำเป็นแผนพัฒนาท้องถิ่นหรือไม่ ดังนั้น เพื่อให้องค์กรปกครองส่วนท้องถิ่นสามารถช่วยเหลือประชาชน กรณีโรคติดเชื้อไวรัสโคโรนา 2019 (โควิด - 19) ได้ทันต่อสถานการณ์ และถือปฏิบัติเป็นแนวทางเดียวกัน จึงอาศัยอำนาจตามข้อ ๔ ของระเบียบดังกล่าว ชักซ้อมแนวทางการให้ความช่วยเหลือประชาชนด้านการส่งเสริมและพัฒนาคุณภาพชีวิต ขององค์กรปกครองส่วนท้องถิ่น กรณีโรคติดเชื้อไวรัสโคโรนา 2019 (โควิด - 19) ดังนี้

๑. ตามระเบียบกระทรวงมหาดไทยว่าด้วยค่าใช้จ่ายเพื่อช่วยเหลือประชาชนตามอำนาจหน้าที่ขององค์กรปกครองส่วนท้องถิ่น พ.ศ. ๒๕๖๐ และที่แก้ไขเพิ่มเติม ข้อ ๔ (๒) กำหนดให้คณะกรรมการช่วยเหลือประชาชนขององค์กรปกครองส่วนท้องถิ่น ปิดประกาศรายชื่อประชาชนที่จะได้รับความช่วยเหลือ ณ สำนักงานองค์กรปกครองส่วนท้องถิ่น สถานที่กลาง และที่ทำการหมู่บ้าน ชุมชนให้ทราบ เป็นเวลาไม่น้อยกว่าสิบห้าวัน แต่เนื่องจากการช่วยเหลือประชาชน กรณีโรคติดเชื้อไวรัสโคโรนา 2019 (โควิด - 19) เป็นกรณีฉุกเฉิน จำเป็นเร่งด่วน เมื่อได้ดำเนินการปิดประกาศเรียบร้อยแล้ว ให้สามารถช่วยเหลือประชาชนได้ทันที โดยไม่ต้องรอให้ครบสิบห้าวัน

๒. ตามหนังสือกระทรวงมหาดไทย ด่วนที่สุด ที่ มท ๐๘๑๐.๓/ว ๐๓๕๗ ลงวันที่ ๓๔ มกราคม ๒๕๖๑ เรื่อง แนวทางการดำเนินการแผนพัฒนาท้องถิ่นสี่ปี (พ.ศ. ๒๕๖๑ - ๒๕๖๔) ขององค์กรปกครองส่วนท้องถิ่น ข้อ ๒ กำหนดว่า กรณีเกิดสาธารณภัย ภัยทางอากาศ การก่อวินาศกรรม ตามพระราชบัญญัติป้องกันและบรรเทาสาธารณภัย พ.ศ. ๒๕๕๐ และเหตุฉุกเฉินไม่สามารถป้องกันได้หรือมีเหตุจำเป็นเร่งด่วน หากไม่ดำเนินการแก้ไขจะก่อให้เกิดความเสียหายต่อราชการหรือประชาชน โครงการดังกล่าวขององค์กรปกครอง

/ส่วนท้องถิ่น...



ส่วนท้องถิ่นไม่ต้องจัดทำเป็นแผนพัฒนาท้องถิ่น ซึ่งการช่วยเหลือประชาชนด้านการส่งเสริมและพัฒนาคุณภาพชีวิต กรณีโรคติดเชื้อไวรัสโคโรนา 2019 (โควิด - 19) ถือเป็นกรณีที่มีความจำเป็นเร่งด่วน หากไม่ดำเนินการแก้ไข จะก่อให้เกิดความเสียหายต่อราชการหรือประชาชน ดังนั้น องค์การปกครองส่วนท้องถิ่นจึงไม่ต้องจัดทำเป็น แผนพัฒนาท้องถิ่น

จึงเรียนมาเพื่อทราบ และแจ้งให้นายอำเภอ ทุกอำเภอทราบ พร้อมทั้งแจ้งให้องค์กรปกครอง ส่วนท้องถิ่นในเขตจังหวัดทราบและถือปฏิบัติต่อไป

ขอแสดงความนับถือ



(นายจิตรชัย พรหมเลิศ)
ปลัดกระทรวงมหาดไทย

กรมส่งเสริมการปกครองท้องถิ่น
สำนักบริหารการคลังท้องถิ่น
กลุ่มงานการจัดสรรเงินอุดหนุนและพัฒนาระบบงบประมาณ
โทร./โทรสาร ๐ ๒๒๕๑ ๕๐๕๙
ผู้ประสานงาน นางสาวกิตติกานต์ ฐีรอบดี ๐ ๔๑๑๕๙ ๑๙๑๗๓





ที่ มท ๐๘๐๖.๒/ว ๑๒๖๒

กรมส่งเสริมการปกครองท้องถิ่น
ถนนนครราชสีมา เขตดุสิต กทม. ๑๐๓๐๐

๒๔ เมษายน ๒๕๖๓

เรื่อง การบันทึกและปรับปรุงข้อมูลในระบบข้อมูลกลางองค์กรปกครองส่วนท้องถิ่น (INFO ระบบใหม่)
ประจำปีงบประมาณ พ.ศ. ๒๕๖๓

เรียน ผู้ว่าราชการจังหวัด ทุกจังหวัด

สิ่งที่ส่งมาด้วย ชื่อผู้ใช้และรหัสผ่าน (Username และ Password) การใช้งานระบบข้อมูลกลาง
องค์กรปกครองส่วนท้องถิ่น (INFO ระบบใหม่) จำนวน ๑ ชุด

ด้วยกรมส่งเสริมการปกครองท้องถิ่น ได้ดำเนินการปรับปรุงระบบข้อมูลกลางองค์กรปกครองส่วนท้องถิ่น (info.dla.go.th) ให้เป็นศูนย์กลางข้อมูลท้องถิ่นและรองรับการให้บริการและสนับสนุนให้หน่วยงานราชการภายในและภายนอกได้มีการนำข้อมูลจากระบบข้อมูลกลางองค์กรปกครองส่วนท้องถิ่นไปใช้ประโยชน์เพื่อบริหารจัดการงานท้องถิ่นในด้านต่าง ๆ

กรมส่งเสริมการปกครองท้องถิ่นพิจารณาแล้วเห็นว่า เพื่อให้การบันทึกข้อมูลกลางองค์กรปกครองส่วนท้องถิ่น (INFO ระบบใหม่) ประจำปีงบประมาณ พ.ศ. ๒๕๖๓ เป็นปัจจุบันและสามารถนำไปใช้ประโยชน์อย่างมีประสิทธิภาพ จึงขอให้แจ้งท้องถิ่นจังหวัด ประสานงานให้องค์กรปกครองส่วนท้องถิ่น ศึกษาคู่มือ วิดีโอการกำหนดสิทธิผู้บันทึก ผู้ตรวจสอบข้อมูล เพื่อบันทึกและปรับปรุงข้อมูลในระบบข้อมูลกลางองค์กรปกครองส่วนท้องถิ่น (INFO ระบบใหม่) ประจำปีงบประมาณ พ.ศ. ๒๕๖๓ โดยสามารถบันทึกและปรับปรุงข้อมูลได้ที่ <https://info.dla.go.th> และดำเนินการให้แล้วเสร็จภายในวันที่ ๓๑ พฤษภาคม ๒๕๖๓ ทั้งนี้ ได้จัดส่งบัญชีชื่อผู้ใช้ และรหัสผ่าน (Username และ Password) ผ่านทาง E-mail address ของสำนักงานส่งเสริมการปกครองท้องถิ่นจังหวัดทุกแห่งเรียบร้อยแล้ว

จึงเรียนมาเพื่อโปรดพิจารณา

ขอแสดงความนับถือ

(นายประยูร รัตนเสนีย์)

อธิบดีกรมส่งเสริมการปกครองท้องถิ่น

ศูนย์เทคโนโลยีสารสนเทศท้องถิ่น

กลุ่มงานสารสนเทศ

โทร. ๐-๒๒๔๑-๕๐๐๐ ต่อ ๑๑๐๗, ๑๑๐๘

โทรสาร ๐-๒๒๔๑-๕๐๐๒

ผู้ประสานงาน นายธนะสิทธิ์ อนันต์ศิริเกษม

โทร ๐๘-๑๑๗๔-๓๗๗๖



เอกสารคู่มือและวิดีโอสอนการใช้งานระบบข้อมูลกลางองค์กรปกครองส่วนท้องถิ่น (INFO ระบบใหม่)



คู่มือการใช้งานสำหรับ สดจ. สดอ.



คู่มือการใช้งานสำหรับ อบท.



คู่มือวิดีโอสอนการใช้งานระบบข้อมูลกลาง
องค์กรปกครองส่วนท้องถิ่น (INFO ระบบใหม่)



ด่วนที่สุด

ที่ มท ๐๘๐๘.๒/ว ๒๓๗๑๕



กระทรวงมหาดไทย

ถนนอัษฎางค์ กรุงเทพฯ ๑๐๒๐๐

๑๓ พฤษภาคม ๒๕๖๓

เรื่อง ชักซ้อมแนวทางการให้ความช่วยเหลือประชาชนด้านการส่งเสริมและพัฒนาคุณภาพชีวิตขององค์กรปกครองส่วนท้องถิ่น กรณีโรคติดเชื้อไวรัสโคโรนา 2019 (โควิด - 19)

เรียน ผู้ว่าราชการจังหวัด ทุกจังหวัด

อ้างถึง หนังสือกระทรวงมหาดไทย ด่วนที่สุด ที่ มท ๐๘๐๘.๒/ว ๒๒๐๗ ลงวันที่ ๑๔ เมษายน ๒๕๖๓

ตามที่กระทรวงมหาดไทย ได้ชักซ้อมแนวทางการให้ความช่วยเหลือประชาชนด้านการส่งเสริมและพัฒนาคุณภาพชีวิต แจ้งแนวทางปฏิบัติให้องค์กรปกครองส่วนท้องถิ่น เมื่อคณะกรรมการช่วยเหลือประชาชนขององค์กรปกครองส่วนท้องถิ่นพิจารณาให้ความเห็นชอบ และปิดประกาศรายชื่อให้ประชาชนทราบ สามารถช่วยเหลือประชาชนได้ทันทีโดยไม่ต้องรอปิดประกาศรายชื่อประชาชนที่ได้รับความช่วยเหลือให้ครบสิบห้าวันและเป็นกรณีฉุกเฉินจึงไม่ต้องจัดทำเป็นแผนพัฒนาท้องถิ่น ความละเอียดตามหนังสือที่อ้างถึง นั้น

เนื่องจากจังหวัดและองค์กรปกครองส่วนท้องถิ่นได้สอบถามว่า การให้ความช่วยเหลือประชาชนด้านการส่งเสริมและพัฒนาคุณภาพชีวิต กรณีการสงเคราะห์ครอบครัวที่ประสบความเดือดร้อนโดยการจัดหาเครื่องอุปโภคบริโภคในลักษณะถุงยังชีพที่เกินกว่าหนึ่งชุดต่อหนึ่งครัวเรือน ได้หรือไม่ ซึ่งกระทรวงมหาดไทยพิจารณาแล้วเห็นว่า ตามระเบียบกระทรวงมหาดไทยว่าด้วยค่าใช้จ่ายเพื่อช่วยเหลือประชาชนตามอำนาจหน้าที่ขององค์กรปกครองส่วนท้องถิ่น พ.ศ. ๒๕๖๐ และที่แก้ไขเพิ่มเติม ข้อ ๑๒ กำหนดว่า การให้ความช่วยเหลือประชาชนด้านการส่งเสริมและพัฒนาคุณภาพชีวิต นอกจากกรณีการช่วยเหลือด้านสาธารณสุขภัยฉุกเฉินให้องค์กรปกครองส่วนท้องถิ่นประกาศให้ประชาชนที่ประสงค์จะขอรับความช่วยเหลือ ยื่นลงทะเบียนเพื่อขอรับความช่วยเหลือต่อองค์กรปกครองส่วนท้องถิ่นเพื่อเสนอคณะกรรมการตามข้อ ๙ และข้อ ๑๖ (๒) กำหนดว่า การช่วยเหลือด้านการส่งเสริมและพัฒนาคุณภาพชีวิต ให้องค์กรปกครองส่วนท้องถิ่นพิจารณาใช้จ่ายงบประมาณช่วยเหลือประชาชน ตามหลักเกณฑ์ที่กระทรวงมหาดไทยกำหนดหรือหลักเกณฑ์ของกระทรวงการพัฒนาสังคมและความมั่นคงของมนุษย์โดยอนุโลม ซึ่งตามระเบียบกรมพัฒนาสังคมและสวัสดิการว่าด้วยการสงเคราะห์ครอบครัวผู้มีรายได้น้อยและผู้ไร้ที่พึ่ง พ.ศ. ๒๕๕๒ ข้อ ๘ กำหนดว่า การดำเนินงานสงเคราะห์ครอบครัวที่ประสบความเดือดร้อน ตามข้อ ๗ ให้ดำเนินการตามความจำเป็นอย่างต่อเนื่องไปนี้ (๘.๑) ช่วยเหลือด้านการเงินหรือสิ่งของเป็นวงเงินในการช่วยเหลือไม่เกิน ครั้งละ ๓,๐๐๐ บาทต่อครอบครัว และช่วยติดต่อกัน

/ไม่เกิน...



ไม่เกิน ๓ ครั้งต่อครอบครัวต่อปีงบประมาณ ตามรายการ ดังนี้ (๘.๑.๑) ค่าเครื่องอุปโภคบริโภค และหรือ ค่าใช้จ่ายในการครองชีพ ตามความจำเป็น ดังนั้น หากเป็นครัวเรือนขนาดใหญ่ที่มีจำนวนสมาชิกในครอบครัวมากกว่า ๔ คน องค์กรปกครองส่วนท้องถิ่นย่อมสามารถให้การช่วยเหลือประชาชนซึ่งประสบความเดือดร้อนกรณีโรคติดเชื้อไวรัสโคโรนา 2019 (โควิด - 19) โดยจัดหาเครื่องอุปโภคบริโภคในการดำรงชีพให้กับประชาชนได้ ภายใต้หลักเกณฑ์ที่กำหนด กล่าวคือ ช่วยเหลือได้ครัวรั่วละไม่เกิน ๓,๐๐๐ บาทต่อครั้ง ไม่เกิน ๓ ครั้งต่อปีงบประมาณ

จึงเรียนมาเพื่อทราบ และแจ้งให้นายอำเภอ ทุกอำเภอทราบ พร้อมทั้งแจ้งให้องค์กรปกครองส่วนท้องถิ่นในเขตจังหวัดทราบและถือปฏิบัติต่อไป

ขอแสดงความนับถือ

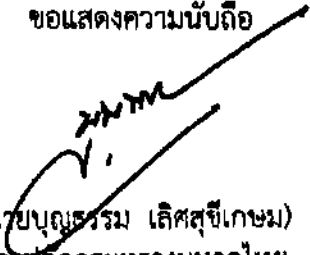
(นายบุญธรรม เลิศสุขีเกษม)
รองปลัดกระทรวงมหาดไทย
หัวหน้ากลุ่มภารกิจด้านพัฒนาชุมชนและ
ส่งเสริมการปกครองท้องถิ่น

กรมส่งเสริมการปกครองท้องถิ่น
สำนักบริหารการคลังท้องถิ่น
กลุ่มงานการจัดสรรเงินอุดหนุนและพัฒนาระบบงบประมาณ
โทร./โทรสาร ๐ ๒๒๔๑ ๙๐๔๙
ผู้ประสานงาน นายธีรเมศ แสงแป้น ๐๘๙-๙๒๕๒๖๐๑



ด่วนที่สุด

ที่ มท ๐๘๐๘.๒/ว ๑๕๕๔



กรมส่งเสริมการปกครองท้องถิ่น
ถนนนครราชสีมา เขตดุสิต
กรุงเทพฯ ๑๐๓๐๐

๒๗ ธันวาคม ๒๕๖๓

เรื่อง ชักซ้อมแนวทางการดำเนินการและการใช้จ่ายงบประมาณในการดำเนินการป้องกันและควบคุมโรคติดต่อ
กรณีโรคติดเชื้อไวรัสโคโรนา 2019 (โควิด - 19)

เรียน ผู้ว่าราชการจังหวัด ทุกจังหวัด

อ้างถึง หนังสือตามบัญชีแนบท้าย

ตามที่กระทรวงมหาดไทยได้มีหนังสือแจ้งแนวทางการดำเนินการในการป้องกันและควบคุมโรคติดต่อ กรณีโรคติดเชื้อไวรัสโคโรนา 2019 (โควิด - 19) เช่น การจัดหาสถานที่ป้องกันและควบคุมโรค วัสดุอุปกรณ์สำหรับการป้องกันและควบคุมโรค การจัดหาอาหารให้เจ้าหน้าที่และผู้ที่ถูกกักกัน และการใช้จ่ายงบประมาณเพื่อป้องกันและควบคุมโรคติดต่อ กรณีโรคติดเชื้อไวรัสโคโรนา 2019 (โควิด - 19) รวมทั้งการช่วยเหลือประชาชนที่ได้รับผลกระทบจากโรคติดตอดังกล่าว ให้องค์กรปกครองส่วนท้องถิ่นถือปฏิบัติรายละเอียดปรากฏตามหนังสือที่อ้างถึง นั้น

กรมส่งเสริมการปกครองท้องถิ่นพิจารณาแล้วเห็นว่า เนื่องจากปัจจุบันโรคติดเชื้อไวรัสโคโรนา 2019 (โควิด - 19) ได้มีการแพร่ระบาดระลอกใหม่ในพื้นที่หลายจังหวัด ประกอบกับองค์กรปกครองส่วนท้องถิ่นหลายแห่งได้สอบถามเกี่ยวกับแนวทางการดำเนินการและการใช้จ่ายงบประมาณเพื่อดำเนินการในเรื่องดังกล่าว ดังนั้น เพื่อให้การใช้จ่ายงบประมาณในการดำเนินการป้องกันและควบคุมโรคติดต่อ กรณีโรคติดเชื้อไวรัสโคโรนา 2019 (โควิด - 19) ขององค์กรปกครองส่วนท้องถิ่นเป็นไปอย่างถูกต้องตามกฎหมายและระเบียบที่เกี่ยวข้องเป็นแนวทางเดียวกัน และมีความคล่องตัว จึงชักซ้อมแนวทางการดำเนินการและการใช้จ่ายงบประมาณในการดำเนินการป้องกันและควบคุมโรคติดตอดกรณีโรคติดเชื้อไวรัสโคโรนา 2019 (โควิด - 19) ให้องค์กรปกครองส่วนท้องถิ่นถือปฏิบัติ ดังนี้

๑. ค่าใช้จ่ายสำหรับผู้ถูกกักกัน เช่น ผู้เข้าชายัดติดเชื้อซึ่งได้รับการคัดกรองจากจังหวัด ผู้ที่ต้องเฝ้าระวังและสังเกตอาการ และผู้ที่อยู่ในสถานที่กักกันรวม ให้องค์กรปกครองส่วนท้องถิ่นถือปฏิบัติตามหนังสือกระทรวงมหาดไทย ด่วนที่สุด ที่ มท ๐๘๐๘.๒/ว ๑๕๕๒ ลงวันที่ ๑๖ มีนาคม ๒๕๖๓ และหนังสือกระทรวงมหาดไทย ด่วนที่สุด ที่ มท ๐๘๐๘.๒/ว ๑๕๕๒ ลงวันที่ ๑ เมษายน ๒๕๖๓

๒. ค่าใช้จ่ายสำหรับสถานที่กักกัน/ควบคุม เช่น ค่าทำความสะอาดฆ่าเชื้อสถานที่พักของผู้ป่วย/สถานที่สาธารณะ ค่าปรับปรุงสถานที่ราชการหรือค่าเช่าสถานที่เอกชนเพื่อเป็นสถานที่ป้องกันและควบคุมโรค และค่าใช้จ่ายอื่นที่จำเป็นที่เกี่ยวข้องกับการดำเนินงานของสถานที่ควบคุม ให้องค์กรปกครองส่วนท้องถิ่นถือปฏิบัติตามหนังสือกระทรวงมหาดไทย ด่วนที่สุด ที่ มท ๐๘๐๘.๒/ว ๑๕๕๒ ลงวันที่ ๑๖ มีนาคม ๒๕๖๓ หนังสือกระทรวงมหาดไทย ด่วนที่สุด ที่ มท ๐๘๐๘.๒/ว ๑๕๕๑ ลงวันที่ ๒๖ มีนาคม ๒๕๖๓ และหนังสือกระทรวงมหาดไทย ด่วนที่สุด ที่ มท ๐๘๐๘.๒/ว ๑๕๕๒ ลงวันที่ ๒๖ มีนาคม ๒๕๖๓

/๓. ค่าใช้จ่าย...



๓. ค่าใช้จ่ายสำหรับเจ้าหน้าที่ เช่น ค่าป่วยการชดเชยการงานของ อปพร. ค่าเบี้ยเลี้ยงสำหรับเจ้าหน้าที่ปฏิบัติงานในสถานที่ควบคุม ค่าครุภัณฑ์ที่ใช้ในการปฏิบัติงานของเจ้าหน้าที่ ค่ายา/เวชภัณฑ์ที่ไม่ใช่ยา วัสดุอุปกรณ์ที่ใช้สำหรับปฏิบัติหน้าที่ เครื่องแต่งกายวัสดุอื่นที่จำเป็นต้องใช้ในการปฏิบัติงาน ให้องค์กรปกครองส่วนท้องถิ่นถือปฏิบัติตามหนังสือกระทรวงมหาดไทย ด่วนที่สุด ที่ มท ๐๘๐๘.๒/ว ๑๗๒๗ ลงวันที่ ๒๑ มีนาคม ๒๕๖๓ หนังสือกระทรวงมหาดไทย ด่วนที่สุด ที่ มท ๐๘๐๘.๒/ว ๑๘๔๑ ลงวันที่ ๒๖ มีนาคม ๒๕๖๓ หนังสือกรมส่งเสริมการปกครองส่วนท้องถิ่น ด่วนที่สุด ที่ มท ๐๘๐๘.๒/ว ๑๐๐๔ ลงวันที่ ๒๗ มีนาคม ๒๕๖๓ และหนังสือกระทรวงมหาดไทย ด่วนที่สุด ที่ มท ๐๘๐๘.๒/ว ๑๘๙๒ ลงวันที่ ๑ เมษายน ๒๕๖๓

๔. ค่าใช้จ่ายสำหรับผู้ที่ได้รับผลกระทบจากมาตรการป้องกันและควบคุมโรคติดต่อ เช่น ค่าจ้างแรงงาน ค่าจ้างเหมาบริการ การช่วยเหลือประชาชนด้านการพัฒนาคุณภาพชีวิต ให้องค์กรปกครองส่วนท้องถิ่นถือปฏิบัติตามหนังสือกระทรวงมหาดไทย ด่วนที่สุด ที่ มท ๐๘๐๘.๒/ว ๑๘๔๑ ลงวันที่ ๒๖ มีนาคม ๒๕๖๓ และหนังสือกระทรวงมหาดไทย ด่วนที่สุด ที่ มท ๐๘๐๘.๒/ว ๒๗๑๕ ลงวันที่ ๑๓ พฤษภาคม ๒๕๖๓

๕. การใช้จ่ายเงินสะสมในการดำเนินการควบคุมเพื่อสังเกตอาการของผู้เดินทางกลับจากประเทศที่เป็นเขตโรคติดต่อหรือเป็นพื้นที่ระบาดต่อเนื่อง และการดำเนินการในเรื่องที่เกี่ยวข้องกับการป้องกันและระงับโรคติดต่อ กรณีโรคติดเชื้อไวรัสโคโรนา 2019 (โควิด - 19) ให้องค์กรปกครองส่วนท้องถิ่นถือปฏิบัติตามหนังสือกระทรวงมหาดไทย ด่วนที่สุด ที่ มท ๐๘๐๘.๒/ว ๑๖๐๘ ลงวันที่ ๑๗ มีนาคม ๒๕๖๓

๖. กรณีองค์กรปกครองส่วนท้องถิ่นใดมีความจำเป็นต้องช่วยเหลือประชาชนนอกเหนือจากหลักเกณฑ์การช่วยเหลือตามระเบียบกระทรวงมหาดไทยว่าด้วยค่าใช้จ่ายเพื่อช่วยเหลือประชาชนตามอำนาจหน้าที่ขององค์กรปกครองส่วนท้องถิ่น พ.ศ. ๒๕๖๐ และที่แก้ไขเพิ่มเติม ให้ขอทำความตกลงกับปลัดกระทรวงมหาดไทย ซึ่งปลัดกระทรวงมหาดไทยได้มอบอำนาจให้ผู้ว่าราชการจังหวัดพิจารณาให้ความเห็นชอบ โดยให้องค์กรปกครองส่วนท้องถิ่นขอความเห็นชอบก่อนการให้ความช่วยเหลือ ตามคำสั่งกระทรวงมหาดไทยที่ ๙๕๖/๒๕๖๓ เรื่อง การมอบอำนาจให้ผู้ว่าราชการจังหวัดปฏิบัติราชการแทน ลงวันที่ ๑๓ พฤศจิกายน ๒๕๖๓

จึงเรียนมาเพื่อโปรดทราบ และแจ้งให้นายอำเภอ ทุกอำเภอทราบ พร้อมทั้งแจ้งให้องค์กรปกครองส่วนท้องถิ่นในพื้นที่ทราบและถือปฏิบัติต่อไป

ขอแสดงความนับถือ



(นายประยูร รัตนเสนีย์)

อธิบดีกรมส่งเสริมการปกครองท้องถิ่น

สำนักบริหารการคลังท้องถิ่น

กลุ่มงานการจัดสรรเงินอุดหนุนและพัฒนาระบบงบประมาณ

โทร./โทรสาร ๐ ๒๒๔๑ ๙๐๔๙



บัญชีหนังสืออ้างอิง

ตามหนังสือกรมส่งเสริมการปกครองท้องถิ่น ด่วนที่สุด ที่ มท ๐๘๐๘.๒/ว ๕๐๔๔ ลงวันที่ ๑๕ ธันวาคม ๒๕๖๓

๑. หนังสือกระทรวงมหาดไทย ด่วนที่สุด ที่ มท ๐๘๐๘.๒/ว ๑๕๕๒ ลงวันที่ ๑๖ มีนาคม ๒๕๖๓ เรื่อง แนวทางปฏิบัติในการควบคุมเพื่อสังเกตอาการของผู้เดินทางกลับจากประเทศที่เป็นเขตโรคติดต่อหรือเป็นพื้นที่ระบาดต่อเนื่อง กรณีโรคติดเชื้อไวรัส โคโรนา 2019 หรือโรคโควิด 19 (Coronavirus Disease 2019 (COVID-19))
๒. หนังสือกระทรวงมหาดไทย ด่วนที่สุด ที่ มท ๐๘๐๘.๒/ว ๑๓๒๗ ลงวันที่ ๒๑ มีนาคม ๒๕๖๓ เรื่อง ชักซ้อมแนวทางปฏิบัติการใช้จ่ายงบประมาณขององค์กรปกครองส่วนท้องถิ่นในการป้องกัน และควบคุมโรคติดต่อ กรณีโรคติดเชื้อไวรัส โคโรนา ๒๐๑๙ หรือโรคโควิด ๑๙ (Coronavirus Disease 2019 (COVID 19))
๓. หนังสือกระทรวงมหาดไทย ด่วนที่สุด ที่ มท ๐๘๐๘.๒/ว ๑๘๔๑ ลงวันที่ ๒๖ มีนาคม ๒๕๖๓ เรื่อง การสนับสนุนการปฏิบัติงานและการให้ความช่วยเหลือผู้ที่ได้รับผลกระทบจากมาตรการการป้องกัน และควบคุมโรคติดต่อ กรณีโรคติดเชื้อไวรัส โคโรนา ๒๐๑๙ หรือโรคโควิด ๑๙ (Coronavirus Disease 2019 (COVID-19))
๔. หนังสือกระทรวงมหาดไทย ด่วนที่สุด ที่ มท ๐๘๐๘.๒/ว ๑๘๔๒ ลงวันที่ ๒๖ มีนาคม ๒๕๖๓ เรื่อง แนวทางในการดำเนินการจัดหาวัสดุ อุปกรณ์ การใช้จ่ายงบประมาณเพื่อป้องกัน ควบคุมโรคติดต่อ และการรักษาพยาบาล กรณีโรคติดเชื้อไวรัส โคโรนา ๒๐๑๙ หรือโรคโควิด ๑๙ (Coronavirus Disease 2019 (COVID-19))
๕. หนังสือกรมส่งเสริมการปกครองท้องถิ่น ด่วนที่สุด ที่ มท ๐๘๐๘.๒/ว ๑๐๐๔ ลงวันที่ ๒๗ มีนาคม ๒๕๖๓ เรื่อง การดำเนินการกรณีการจัดซื้อยา เวชภัณฑ์ที่มีขาย หรืออุปกรณ์การแพทย์ หรือการจัดจ้างเพื่อให้ได้มาซึ่งพัสดุสำหรับการป้องกัน ควบคุม หรือรักษาโรคติดเชื้อไวรัส โคโรนา ๒๐๑๙ หรือโรคโควิด ๑๙ (Coronavirus Disease 2019 (COVID-19))
๖. หนังสือกระทรวงมหาดไทย ด่วนที่สุด ที่ มท ๐๘๐๘.๒/ว ๑๙๙๒ ลงวันที่ ๑ เมษายน ๒๕๖๓ เรื่อง แนวทางการจัดหาอาหารในการดำเนินการป้องกันและควบคุมโรคติดเชื้อไวรัส โคโรนา ๒๐๑๙ หรือโรคโควิด ๑๙ (Coronavirus Disease 2019 (COVID - 19))
๗. หนังสือกระทรวงมหาดไทย ด่วนที่สุด ที่ มท ๐๘๐๘.๒/ว ๒๗๑๕ ลงวันที่ ๑๓ พฤษภาคม ๒๕๖๓ เรื่อง ชักซ้อมแนวทางการให้ความช่วยเหลือประชาชนด้านการส่งเสริมและพัฒนาคุณภาพชีวิตขององค์กรปกครองส่วนท้องถิ่น กรณีโรคติดเชื้อไวรัสโคโรนา 2019 (โควิด - 19)
๘. หนังสือกระทรวงมหาดไทย ด่วนที่สุด ที่ มท ๐๘๐๘.๒/ว ๑๖๐๘ ลงวันที่ ๑๗ มีนาคม ๒๕๖๓ เรื่อง ยกเว้นการใช้จ่ายเงินสะสมในการควบคุมเพื่อสังเกตอาการของผู้เดินทางกลับจากประเทศที่เป็นเขตโรคติดต่อหรือเป็นพื้นที่ระบาดต่อเนื่อง กรณีโรคติดเชื้อไวรัส โคโรนา 2019 หรือโรคโควิด 19 (Coronavirus Disease 2019 (COVID-19))



ด่วนที่สุด

ที่ นท ๐๔๐๔.๒/ว ๒๓๓ ๕๓



กระทรวงมหาดไทย

ถนนรัชฎาภิเศก กรุงเทพฯ ๑๐๒๐๐

๒๒ เมษายน ๒๕๖๔

เรื่อง ชักซ้อมแนวทางการดำเนินการและการใช้จ่ายงบประมาณในการดำเนินการป้องกันและควบคุมโรคติดต่อ
โรคติดเชื้อไวรัสโคโรนา 2019 (โควิด - 19) กรณีการตั้งโรงพยาบาลสนามระดับพื้นที่

เรียน ผู้ว่าราชการจังหวัด ทุกจังหวัด

สิ่งที่ส่งมาด้วย แนวทางการดำเนินการและการใช้จ่ายงบประมาณในการดำเนินการป้องกันและควบคุมโรคติดต่อ
โรคติดเชื้อไวรัสโคโรนา 2019 (โควิด - 19) กรณีการตั้งโรงพยาบาลสนามระดับพื้นที่

เนื่องจากปัจจุบันโรคติดเชื้อไวรัสโคโรนา 2019 (โควิด - 19) ได้มีการแพร่ระบาดระลอกใหม่
ในพื้นที่หลายจังหวัด ส่งผลให้มีจำนวนผู้ติดเชื้อไวรัสโคโรนา 2019 (โควิด - 19) เป็นจำนวนมาก
และมีแนวโน้มของจำนวนผู้ป่วยเพิ่มขึ้นอย่างรวดเร็วในระยะเวลาอันสั้น เกินขีดความสามารถของโรงพยาบาล
ในการรับดูแลผู้ป่วย จึงมีความจำเป็นต้องจัดตั้งโรงพยาบาลสนามตามแนวทางการจัดเตรียมพื้นที่ กรณีมีการระบาด
ในวงกว้างของโรคติดเชื้อไวรัสโคโรนา 2019 (โควิด - 19) : โรงพยาบาลสนาม ของกรมการแพทย์ กระทรวง
สาธารณสุข เพื่อรองรับจำนวนผู้ป่วยขึ้นในหลายจังหวัด โดยร่วมบูรณาการกับหน่วยงานต่าง ๆ ทั้งภาครัฐ
ขององค์กรปกครองส่วนท้องถิ่น และเอกชนในการแก้ไขปัญหา อีกทั้งขององค์กรปกครองส่วนท้องถิ่นหลายแห่ง
ได้ขอรับการเกี่ยวกับแนวทางการดำเนินการและการใช้จ่ายงบประมาณเพื่อดำเนินการในเรื่องดังกล่าว

กระทรวงมหาดไทยพิจารณาแล้วเห็นว่า เพื่อให้การใช้จ่ายงบประมาณขององค์กรปกครอง
ส่วนท้องถิ่นเป็นไปโดยถูกต้องตามกฎหมาย ระเบียบ และหนังสือสั่งการที่เกี่ยวข้อง จึงชักซ้อมแนวทางการใช้จ่าย
งบประมาณในการป้องกัน ควบคุมโรคติดต่อ และการรักษาพยาบาล กรณีโรคติดเชื้อไวรัสโคโรนา 2019 (โควิด - 19)
ขององค์กรปกครองส่วนท้องถิ่น กรณีจัดตั้งโรงพยาบาลสนามระดับพื้นที่ รายละเอียดปรากฏตามสิ่งที่ส่งมาด้วย

จึงเรียนมาเพื่อทราบ และแจ้งให้มายำเภอ ทุกอำเภอรอบ หรือมิ่งเมืองให้องค์กรปกครอง
ส่วนท้องถิ่นในเขตจังหวัดทราบและถือปฏิบัติต่อไป

ขอแสดงความนับถือ

(นายนิترชัย พรหมเลิศ)
ปลัดกระทรวงมหาดไทย

กรมส่งเสริมการปกครองท้องถิ่น
สำนักบริหารการคลังท้องถิ่น
โทร./โทรสาร ๐ ๒๖๔๓ ๙๐๙๙
ผู้ประสานงาน นายธีรเดช แดงเงิน
และนางวิศา สศรี



แนวทางการดำเนินการและการใช้จ่ายงบประมาณในการดำเนินการป้องกันและควบคุมโรคติดต่อ
โรคติดเชื้อไวรัสโคโรนา 2019 (โควิด - 19) กรณีการตั้งโรงพยาบาลสนามระดับพื้นที่
ความหนังสือกระทรวงมหาดไทย ศ่วนที่สุต ที่ มท ๐๘๐๘.๒/ว ๒๓๕๓ ลงวันที่ ๒๒ เมษายน ๒๕๖๔

ตามพระราชบัญญัติองค์การบริหารส่วนจังหวัด พ.ศ. ๒๕๔๐ มาตรา ๔๕ (๘) ประกอบกับ
กฎกระทรวง (พ.ศ. ๒๕๔๑) ออกตามความในพระราชบัญญัติองค์การบริหารส่วนจังหวัด พ.ศ. ๒๕๔๐ (๑๔)
และ (๑๕) พระราชบัญญัติเทศบาล พ.ศ. ๒๔๙๖ และที่แก้ไขเพิ่มเติม มาตรา ๕๐ (๔) มาตรา ๕๓ (๑)
และมาตรา ๕๖ (๑) และ (๓) พระราชบัญญัติสภาตำบลและองค์การบริหารส่วนตำบล พ.ศ. ๒๕๓๗ และที่แก้ไข
เพิ่มเติม มาตรา ๖๗ (๓) ประกอบกับพระราชบัญญัติกำหนดแผนและขั้นตอนการกระจายอำนาจให้แก่องค์กร
ปกครองส่วนท้องถิ่น พ.ศ. ๒๕๕๒ มาตรา ๑๖ (๑๔) มาตรา ๑๗ (๑๔) บัญญัติให้ องค์การปกครองส่วนท้องถิ่น
มีอำนาจหน้าที่ในการป้องกัน บำบัดโรค ควบคุมและระงับโรคติดต่อ และการสาธารณสุข การอนามัยครอบครัว
และการรักษาพยาบาล

ข้อกำหนดออกตามความในมาตรา ๙ แห่งพระราชกำหนดการบริหารราชการในสถานการณ์
ฉุกเฉิน พ.ศ. ๒๕๔๘ (ฉบับที่ ๑) ข้อ ๗ (๓) กำหนดให้โรงพยาบาล สถานพยาบาลหรือหน่วยงานที่มีหน้าที่และอำนาจ
ในการป้องกันและดูแลสุขภาพผู้ป่วยทั้งภาครัฐและเอกชน จัดหายา เวชภัณฑ์ เครื่องมือในการตรวจโรค เครื่องช่วย
ในการหายใจและอุปกรณ์อื่น ๆ ที่จำเป็นให้เพียงพอตามมาตรฐานที่กระทรวงสาธารณสุขกำหนดหรือแนะนำ
ทั้งนี้ ให้รวมถึงการเตรียมบุคลากรทางการแพทย์จากแหล่งต่าง ๆ และการเตรียมสถานที่กักกัน สถานที่คุม
ไว้สังเกตหรือเตียงเพื่อรองรับผู้ป่วยที่อาจเพิ่มจำนวนขึ้นโดยขอความร่วมมือคัดแปลงสถานที่ต่าง ๆ เช่น โรงแรม
โรงเรียน มหาวิทยาลัย หอประชุม สถานที่ปฏิบัติธรรม ศาลาวัด อาคารของเอกชน ที่ยังไม่ได้ใช้งานหรือสถานที่
ราชการ สถานที่เอกชนอื่น ๆ เป็นโรงพยาบาลชั่วคราว ประกอบกับระเบียบกระทรวงมหาดไทยว่าด้วย
ค่าใช้จ่ายเพื่อช่วยเหลือประชาชนตามอำนาจหน้าที่ขององค์กรปกครองส่วนท้องถิ่น พ.ศ. ๒๕๖๐ ข้อ ๑๓
ข้อ ๑๔ และข้อ ๑๕ กำหนดให้องค์กรปกครองส่วนท้องถิ่นดำเนินการหรือสนับสนุนให้มีการป้องกัน
การควบคุม การแพร่ และการระงับการระบาดของโรคติดต่อ หรือสร้างภูมิคุ้มกันโรคให้กับผู้ที่มีภาวะเสี่ยง
โดยประสานหน่วยงานที่รับผิดชอบเพื่อร่วมดำเนินการหรือสนับสนุนการดำเนินการ กรณีหน่วยงาน
ที่รับผิดชอบไม่สามารถดำเนินการได้อย่างครอบคลุม หรือไม่สามรถระงับการระบาดของโรคติดต่อได้ให้องค์กร
ปกครองส่วนท้องถิ่นสามารถดำเนินการในการป้องกัน และควบคุมโรค รวมทั้งเบิกจ่ายค่าใช้จ่ายต่าง ๆ
ที่เกิดขึ้นในการป้องกันและควบคุมโรคติดต่อได้

กรณีให้องค์กรปกครองส่วนท้องถิ่นได้รับมอบหมายจากผู้ว่าราชการจังหวัดให้รับผิดชอบ
หรือร่วมดำเนินการกับหน่วยงานอื่นในการป้องกัน ควบคุมโรคติดต่อ และการรักษาพยาบาล กรณีโรคติดเชื้อ
ไวรัสโคโรนา 2019 (โควิด - 19) องค์การปกครองส่วนท้องถิ่นจึงสามารถจัดหาสถานที่ วัสดุ อุปกรณ์
เช่น ยา เวชภัณฑ์ เครื่องมือในการตรวจโรค เครื่องช่วยในการหายใจ และอุปกรณ์อื่น ๆ ที่จำเป็นได้
ดังต่อไปนี้



ลำดับ	รายการ	กฎหมาย/ระเบียบ/หนังสือสั่งการ
๑.	<p>ตัวสถานที่</p> <p>๑.๑ กรณีที่มีความจำเป็นต้องปรับปรุงสถานที่ราชการ ที่ยังไม่ได้ใช้งานหรือสถานที่ราชการอื่น ๆ เพื่อจัดตั้งโรงพยาบาลสนามระดับพื้นที่ในการป้องกันรักษาและควบคุมโรคของผู้ป่วย เมื่อได้รับความยินยอมจากหน่วยงานที่มีอำนาจอนุญาตให้ใช้สถานที่ ตามกฎหมายแล้ว องค์กรปกครองส่วนท้องถิ่นก็สามารถตั้งงบประมาณในการปรับปรุงสถานที่ดังกล่าว และจัดหาวัสดุ อุปกรณ์ ที่ใช้ในการปฏิบัติงานของเจ้าหน้าที่ได้</p> <p>๑.๒ กรณีที่ไม่สามารถใช้สถานที่ของทางราชการ เป็นสถานที่สำหรับดำเนินการในการป้องกัน รักษา และควบคุมโรคของผู้ป่วย และมีความจำเป็นต้องจัดหาสถานที่ของเอกชนเพื่อใช้ในการดำเนินการป้องกันและควบคุมโรคติดต่อ องค์กรปกครองส่วนท้องถิ่นอาจดำเนินการเช่าสถานที่เอกชน เช่น โรงแรม อพาร์ตเมนต์ หรือสถานที่อื่น ๆ เพื่อจัดตั้งโรงพยาบาลสนามระดับพื้นที่ได้ ทั้งนี้ ให้พิจารณาสถานที่ราชการ เป็นลำดับแรก</p> <p>๑.๓ ค่าใช้จ่ายเพื่อเป็นค่าทำความสะอาดค่าเชื้อโรงพยาบาลสนามระดับพื้นที่ที่สามารถดำเนินการเอง หรือจ้างเหมาบริการจากเอกชนได้</p> <p>๑.๔ ค่าสาธารณูปโภคในโรงพยาบาลสนามระดับพื้นที่ เช่น ค่าไฟฟ้า ค่าน้ำ ค่าโทรศัพท์ ค่าบริการสื่อสารและโทรคมนาคม</p>	<p>- ระเบียบกระทรวงมหาดไทยว่าด้วยการเบิกค่าใช้จ่ายในการบริหารงานขององค์กรปกครองส่วนท้องถิ่น พ.ศ. ๒๕๖๒ ข้อ ๓๓ และข้อ ๓๗</p> <p>- ระเบียบกระทรวงมหาดไทยว่าด้วยการเบิกค่าใช้จ่ายในการบริหารงานขององค์กรปกครองส่วนท้องถิ่น พ.ศ. ๒๕๖๒ ข้อ ๓๔</p> <p>- ระเบียบกระทรวงมหาดไทยว่าด้วยการเบิกค่าใช้จ่ายในการบริหารงานขององค์กรปกครองส่วนท้องถิ่น พ.ศ. ๒๕๖๒ ข้อ ๓๓</p> <p>- หนังสือกระทรวงมหาดไทย ที่ มท ๐๘๐๘๒/ว ๕๐๕๔ ลงวันที่ ๑๐ กรกฎาคม ๒๕๖๓ เรื่อง หลักเกณฑ์การดำเนินการจ้างเอกชน และการเบิกจ่ายเงินค่าจ้างเหมาบริการขององค์กรปกครองส่วนท้องถิ่น</p> <p>- ระเบียบกระทรวงมหาดไทยว่าด้วยการเบิกค่าใช้จ่ายในการบริหารงานขององค์กรปกครองส่วนท้องถิ่น พ.ศ. ๒๕๖๒ ข้อ ๓๗</p>



ลำดับ	รายการ	กฎหมาย/ระเบียบ/หนังสือสั่งการ
๒.	<p>ด้านการจัดหาวัสดุ อุปกรณ์</p> <p>จัดหาวัสดุ อุปกรณ์ ครุภัณฑ์ใช้ในการปฏิบัติงาน ป้องกัน รักษา และควบคุมโรคของผู้ป่วยในโรงพยาบาล สนามระดับพื้นที่ เช่น หน้ากากอนามัย เจล/ แอลกอฮอล์ เครื่องพ่นยา เวชภัณฑ์ เครื่องมือในการตรวจโรค เครื่องช่วยในการหายใจ เครื่องวัดอุณหภูมิ และอุปกรณ์อื่น ๆ ที่จำเป็นในการดำเนินงาน</p>	<p>- หนังสือกระทรวงมหาดไทย ส่วนที่สุดที่ มท ๐๘๐๘.๒/ว ๑๕๕๖ ลงวันที่ ๒๖ มีนาคม ๒๕๖๓ เรื่อง แนวทางปฏิบัติในการควบคุมเพื่อสังเกตอาการของผู้เดินทางกลับจากประเทศที่เป็นเขตโรคติดต่อหรือเป็นที่ระบาดต่อเนื่องกรณีโรคติดต่อไวรัสโคโรนา 2019 หรือโรคโควิด 19 (Coronavirus Disease 2019 (COVID- 19))</p> <p>- หนังสือกระทรวงมหาดไทย ส่วนที่สุดที่ มท ๐๘๐๘.๒/ว ๑๘๔๒ ลงวันที่ ๒๖ มีนาคม ๒๕๖๓ เรื่อง แนวทางในการดำเนินการจัดหาวัสดุ อุปกรณ์ การใช้จ่ายงบประมาณเพื่อป้องกัน ควบคุมโรคติดต่อ และการรักษาพยาบาล กรณีโรคติดต่อไวรัสโคโรนา 2019 หรือโรคโควิด 19 (Coronavirus Disease 2019 (COVID- 19))</p>
๓.	<p>ด้านเจ้าหน้าที่และบุคลากรผู้ปฏิบัติ</p> <p>๓.๑ กวณอัตรากำลังสำรองส่วนท้องถิ่นมีคำสั่งแต่งตั้งให้เจ้าหน้าที่ขององค์กรปกครองส่วนท้องถิ่น ปฏิบัติหน้าที่ในโรงพยาบาลสนามระดับพื้นที่ ให้เบิกค่าใช้จ่ายในการเดินทางไปราชการ</p> <p>๓.๒ ค่าอาหารสำหรับผู้ป่วยและเจ้าหน้าที่ผู้ปฏิบัติงานในโรงพยาบาลสนามระดับพื้นที่ ได้วันละไม่เกิน ๓ ขีด ขีดละไม่เกิน ๕๐ บาทต่อคน กรณีเจ้าหน้าที่เบิกค่าอาหารแล้วไม่ให้นำคืนเบี้ยเลี้ยง</p>	<p>- ระเบียบกระทรวงมหาดไทยว่าด้วยค่าใช้จ่ายในการเดินทางไปราชการของเจ้าหน้าที่ท้องถิ่น พ.ศ. ๒๕๕๕ และที่แก้ไขเพิ่มเติม</p> <p>- หนังสือกระทรวงมหาดไทย ส่วนที่สุดที่ มท ๐๘๐๘.๒/ว ๑๘๔๒ ลงวันที่ ๑ เมษายน ๒๕๖๓ เรื่อง แนวทางการจัดหาอาหารในการดำเนินการป้องกัน และควบคุมโรคติดต่อไวรัสโคโรนา 2019 หรือโรคโควิด 19 (Coronavirus Disease 2019 (COVID- 19))</p>
๔.	<p>ด้านงบประมาณที่ใช้ในการดำเนินงาน</p> <p>๔.๓ ให้ใช้จ่ายจากงบประมาณจวบจ่ายประจำปี งบกลาง งบเงินสำรองจ่าย และหากเงินสำรองจ่ายไม่เพียงพอก็สามารถโอนงบประมาณรายการที่เหลือจ่ายหรือไม่มีควมจำเป็นต้องจ่ายไปเพิ่มได้</p>	<p>- ระเบียบกระทรวงมหาดไทยว่าด้วยวิธีการงบประมาณขององค์กรปกครองส่วนท้องถิ่น พ.ศ. ๒๕๖๓ ข้อ ๑๕ ข้อ ๒๖ และข้อ ๒๗</p>



ลำดับ	รายการ	กฎหมาย/ระเบียบ/หนังสือสั่งการ
	<p>๔.๒ กรณีองค์กรปกครองส่วนท้องถิ่นมีงบประมาณในการดำเนินการไม่เพียงพอตามข้อ ๔.๑ องค์กรปกครองส่วนท้องถิ่นสามารถใช้จ่ายเงินสะสมและในกรณีที่มีเงินสะสมมีไม่เพียงพอ ให้องค์กรปกครองส่วนท้องถิ่นพิจารณาทำเงินกู้ยืมหรือเงินสะสมมาใช้จ่าย</p> <p>๔.๓ กรณีองค์กรปกครองส่วนท้องถิ่นไม่ได้เป็นหน่วยดำเนินการหรือร่วมดำเนินการ ก็อาจพิจารณาสนับสนุนงบประมาณในการจัดหาวัสดุ อุปกรณ์ เพื่อใช้ในการป้องกันและควบคุมโรคให้แก่หน่วยงานอื่นได้ โดยต้องมีแผนพัฒนา และตั้งงบประมาณในหมวดเงินอุดหนุน ไม่สามารถจ่ายจากเงินสะสมได้</p>	<p>- ระเบียบกระทรวงมหาดไทยว่าด้วยการรับเงิน การเบิกจ่ายเงิน การฝากเงิน การเก็บรักษาเงิน และการตรวจเงินขององค์กรปกครองส่วนท้องถิ่น พ.ศ. ๒๕๖๗ และที่แก้ไขเพิ่มเติม ข้อ ๘๗ และข้อ ๘๘</p> <p>- หนังสือกระทรวงมหาดไทย ส่วนที่ ๒๓๖๓ ที่ มท ๐๘๐๘.๒/ว ๑๖๐๘ ลงวันที่ ๑๗ มีนาคม ๒๕๖๓ เรื่อง อกว.วน การใช้จ่ายเงินสะสมในการควบคุมเพื่อสังเกตอาการของผู้เดินทางกลับจากประเทศที่เป็นเขตโรคติดต่อหรือเป็นพื้นที่ระบาดต่อเนื่อง กรณีโรคติดเชื้อไวรัสโคโรนา 2019 หรือโรคโควิด 19 (Coronavirus Disease 2019 (COVID - 19))</p> <p>- ระเบียบกระทรวงมหาดไทยว่าด้วยเงินอุดหนุนขององค์กรปกครองส่วนท้องถิ่น พ.ศ. ๒๕๕๙ และที่แก้ไขเพิ่มเติม</p>
๕	<p>๕ ด้านการจัดซื้อจัดจ้าง</p> <p>กรณีองค์กรปกครองส่วนท้องถิ่นจัดซื้อจัดจ้างพัสดุสำหรับบริการป้องกัน รักษา และควบคุมโรคของผู้ป่วยในโรงพยาบาลสมรรถนะระดับพื้นที่ แต่ละครั้ง ทุกวงเงินถือเป็นกรณีจำเป็นเร่งด่วน ตามข้อ ๗๔ วรรคสอง ของระเบียบกระทรวงการคลังว่าด้วยการจัดซื้อจัดจ้างและการบริหารพัสดุภาครัฐ พ.ศ. ๒๕๖๐</p>	<p>- ระเบียบกระทรวงการคลังว่าด้วยการจัดซื้อจัดจ้างและการบริหารพัสดุภาครัฐ พ.ศ. ๒๕๖๐ ข้อ ๗๔ วรรคสอง</p> <p>- หนังสือคณะกรรมการวินิจฉัยปัญหาการจัดซื้อจัดจ้างและการบริหารพัสดุภาครัฐ กรมบัญชีกลาง ส่วนที่ ๒๓๖๓ ที่ กค (กวจ) ๐๔๐๕.๒/ว ๑๑๕ ลงวันที่ ๒๗ มีนาคม ๒๕๖๓ เรื่อง การดำเนินการกรณีการจัดซื้อยา เวชภัณฑ์ที่มีไซอาหรืออุปกรณ์การแพทย์ หรือการจัดจ้างเพื่อไม่ให้มาซึ่งพัสดุสำหรับการป้องกันควบคุม หรือรักษาโรคติดเชื้อไวรัสโคโรนา 2019 หรือโรคโควิด 19 (Coronavirus Disease 2019 (COVID - 19))</p>





ที่ มท ๐๘๐๘.๒/ว ๑๐๙๕

กรมส่งเสริมการปกครองท้องถิ่น
ถนนนครราชสีมา เขตดุสิต
กทม. ๑๐๓๐๐

๒๘ พฤษภาคม ๒๕๖๔

เรื่อง รูปแบบและการจำแนกประเภทรายรับ - รายจ่าย งบประมาณรายจ่ายประจำปีขององค์กรปกครองส่วนท้องถิ่น
เรียน ผู้ว่าราชการจังหวัด ทุกจังหวัด

- อ้างอิง ๑. หนังสือกรมส่งเสริมการปกครองท้องถิ่น ด่วนมาก ที่ มท ๐๘๐๘.๒/ว ๑๖๕๗
ลงวันที่ ๑๖ กรกฎาคม ๒๕๕๖
๒. หนังสือกรมส่งเสริมการปกครองท้องถิ่น ด่วนมาก ที่ มท ๐๘๐๘.๒/ว ๑๗๕๒
ลงวันที่ ๖ สิงหาคม ๒๕๕๖
๓. หนังสือกรมส่งเสริมการปกครองท้องถิ่น ด่วนมาก ที่ มท ๐๘๐๘.๒/ว ๑๑๓๔
ลงวันที่ ๙ มิถุนายน ๒๕๕๘
๔. หนังสือกรมส่งเสริมการปกครองท้องถิ่น ด่วนที่สุด ที่ มท ๐๘๐๘.๒/ว ๑๒๔๘
ลงวันที่ ๒๗ มิถุนายน ๒๕๕๙
๕. หนังสือกรมส่งเสริมการปกครองท้องถิ่น ด่วนที่สุด ที่ มท ๐๘๐๘.๒/ว ๔๑๗๒
ลงวันที่ ๒๔ ธันวาคม ๒๕๖๑
๖. หนังสือกรมส่งเสริมการปกครองท้องถิ่น ด่วนที่สุด ที่ มท ๐๘๐๘.๒/ว ๑๑๗๙
ลงวันที่ ๑๕ เมษายน ๒๕๖๓

สิ่งที่ส่งมาด้วย รูปแบบและการจำแนกประเภทรายรับ - รายจ่าย งบประมาณรายจ่ายประจำปีขององค์กรปกครองส่วนท้องถิ่น จำนวน ๑ ชุด

ตามที่กรมส่งเสริมการปกครองท้องถิ่นได้กำหนดรูปแบบและการจำแนกประเภทรายรับ - รายจ่าย งบประมาณรายจ่ายประจำปีขององค์กรปกครองส่วนท้องถิ่น เพื่อให้องค์กรปกครองส่วนท้องถิ่นใช้เป็นแนวทางในการปฏิบัติงาน รายละเอียดปรากฏตามหนังสือที่อ้างถึง นั้น

กรมส่งเสริมการปกครองท้องถิ่นพิจารณาแล้วเห็นว่า เนื่องจากขณะนี้องค์กรปกครองส่วนท้องถิ่นจัดทำงบประมาณภายใต้รูปแบบการจำแนกงบประมาณที่มีหนังสือสั่งการกำหนดไว้หลายฉบับ ประกอบกับได้มีการตรากฎหมายและระเบียบเกี่ยวกับรายได้และรายจ่ายขององค์กรปกครองส่วนท้องถิ่นหลายฉบับ ดังนั้น เพื่อให้การจัดทำงบประมาณรายจ่ายประจำปีขององค์กรปกครองส่วนท้องถิ่นสอดคล้องกับกฎหมายและระเบียบที่ออกใหม่ และองค์กรปกครองส่วนท้องถิ่นมีแนวทางปฏิบัติในการจัดทำงบประมาณเป็นไปในแนวทางเดียวกัน จึงอาศัยอำนาจตามระเบียบกระทรวงมหาดไทยว่าด้วยวิธีการงบประมาณขององค์กรปกครองส่วนท้องถิ่น พ.ศ. ๒๕๖๓ ข้อ ๕ ยกเลิกรูปแบบและการจำแนกประเภทรายรับ - รายจ่าย ตามหนังสือที่อ้างถึง โดยให้องค์กรปกครองส่วนท้องถิ่น (องค์การบริหารส่วนจังหวัด เทศบาล และองค์การบริหารส่วนตำบล) ใช้การจำแนกประเภทรายรับ - รายจ่าย

/รูปแบบ...



รูปแบบการจัดทำงบประมาณรายจ่ายประจำปี การโอนและแก้ไขเปลี่ยนแปลงคำชี้แจงงบประมาณ แบบคำขอ งบประมาณเพื่อนำไปประกอบการพิจารณาขอตั้งงบประมาณรายจ่ายประจำปีที่มีความเชื่อมโยงโดยให้สอดคล้อง กับแผนยุทธศาสตร์ชาติ ๒๐ ปี แผนยุทธศาสตร์จังหวัด และแผนพัฒนาท้องถิ่น ที่ปรับปรุงขึ้นใหม่ ทั้งนี้ ให้มีผล บังคับใช้ตั้งแต่การจัดทำข้อบัญญัติ/เทศบัญญัติงบประมาณรายจ่ายประจำปีงบประมาณ พ.ศ. ๒๕๖๕ เป็นต้นไป ดังนี้

๑. การจำแนกประเภทรายรับ – รายจ่าย
 - ๑.๑ การจำแนกแผนงานตามรูปแบบงบประมาณขององค์กรปกครองส่วนท้องถิ่น
 - ๑.๒ การจำแนกหมวดและประเภทรายรับ สำหรับงบประมาณรายจ่ายประจำปี
 - ๑.๓ การจำแนกงบรายจ่ายและประเภทรายจ่าย สำหรับงบประมาณรายจ่ายประจำปี
๒. รูปแบบงบประมาณรายจ่ายประจำปี
 - ส่วนที่ ๑ คำแถลงประกอบงบประมาณรายจ่ายประจำปีงบประมาณ พ.ศ.
 - ส่วนที่ ๒ ข้อบัญญัติ/เทศบัญญัติตั้งงบประมาณรายจ่ายประจำปีงบประมาณ พ.ศ.
 - ส่วนที่ ๓ งบประมาณรายจ่ายเฉพาะการ
๓. รูปแบบงบประมาณรายจ่ายเพิ่มเติม
 - ส่วนที่ ๑ คำแถลงประกอบงบประมาณรายจ่ายเพิ่มเติม (ฉบับที่ ..) ประจำปีงบประมาณ พ.ศ.
 - ส่วนที่ ๒ ข้อบัญญัติ/เทศบัญญัติตั้งงบประมาณรายจ่ายเพิ่มเติม (ฉบับที่ ..) ประจำปีงบประมาณ

พ.ศ.

๔. รูปแบบบัญชีโอนเงินงบประมาณรายจ่ายประจำปีงบประมาณ พ.ศ.
๕. รูปแบบบัญชีแก้ไขเปลี่ยนแปลงคำชี้แจงงบประมาณรายจ่ายประจำปีงบประมาณ พ.ศ.
๖. แบบคำขอของงบประมาณเพื่อนำไปประกอบการพิจารณาขอตั้งงบประมาณรายจ่ายประจำปีที่มีความเชื่อมโยงโดยให้สอดคล้องกับแผนยุทธศาสตร์ชาติ ๒๐ ปี แผนยุทธศาสตร์จังหวัด และแผนพัฒนาท้องถิ่น รายละเอียดปรากฏตามสิ่งที่ส่งมาด้วย โดยสามารถดาวน์โหลดได้ตาม QR Code หายหนังสือนี้

จึงเรียนมาเพื่อโปรดแจ้งให้องค์กรปกครองส่วนท้องถิ่นถือเป็นแนวทางปฏิบัติต่อไป

ขอแสดงความนับถือ



(นายประยูร รัตนเสนีย์)

อธิบดีกรมส่งเสริมการปกครองท้องถิ่น



สำนักบริหารการคลังท้องถิ่น

กลุ่มงานการจัดสรรเงินอุดหนุนและพัฒนาระบบงบประมาณ

โทร. ๐ - ๒๒๔๑ - ๙๐๔๙

ประสานงานโดย นายธีรเดช แสงแป้น นางสาวศิวพร ขาวผ่อง

และนางสาวนวรรรัตน์ จ้อยสูงเนิน โทร. ๐๘๙ - ๙๒๕ - ๒๖๐๑



ด่วนที่สุด

ที่ มท ๐๘๑๐.๔/ว ๑๓๕๑



กรมส่งเสริมการปกครองท้องถิ่น
ถนนนครราชสีมา เขตดุสิต กทม. ๑๐๓๐๐

๓๐ มิถุนายน ๒๕๖๔

เรื่อง แนวทางปฏิบัติในการช่วยเหลือผู้ประสบภัยพิบัติกรณีฉุกเฉิน

เรียน ผู้ว่าราชการจังหวัด ทุกจังหวัด

สิ่งที่ส่งมาด้วย สำเนาหนังสือกรมป้องกันและบรรเทาสาธารณภัย ด่วนที่สุด ที่ มท ๐๖๐๕/๔๖๔๗

ลงวันที่ ๒๒ มิถุนายน ๒๕๖๔

จำนวน ๑ ฉบับ

ด้วยกรมส่งเสริมการปกครองท้องถิ่นได้รับแจ้งจากกรมป้องกันและบรรเทาสาธารณภัยว่า ปลัดกระทรวงมหาดไทยได้เห็นชอบให้แจ้งสรุปการประชุมหารือ เรื่องการใช้เงินอุดหนุนราชการเพื่อช่วยเหลือผู้ประสบภัยพิบัติกรณีฉุกเฉิน ภายใต้คณะกรรมการบูรณาการการป้องกันและบรรเทาสาธารณภัย กระทรวงมหาดไทย ซึ่งมี ๓ ประเด็นคือ ประเด็นที่ ๑ การช่วยเหลือผู้ประสบภัย ขณะเกิดสาธารณภัย ประเด็นที่ ๒ การให้ความช่วยเหลือประชาชนเพื่อเยียวยาหรือฟื้นฟู หลังเกิดสาธารณภัย และประเด็นที่ ๓ การซ่อมแซมสิ่งสาธารณประโยชน์ที่อยู่ในความรับผิดชอบขององค์กรปกครองส่วนท้องถิ่น ตามระเบียบกระทรวงมหาดไทย ว่าด้วยค่าใช้จ่ายเพื่อช่วยเหลือประชาชนตามอำนาจหน้าที่ขององค์กรปกครองส่วนท้องถิ่น พ.ศ. ๒๕๖๐ และที่แก้ไขเพิ่มเติม

กรมส่งเสริมการปกครองท้องถิ่นพิจารณาแล้วเห็นว่า เพื่อให้การช่วยเหลือผู้ประสบภัยพิบัติกรณีฉุกเฉินขององค์กรปกครองส่วนท้องถิ่นเป็นไปด้วยความเรียบร้อย ขอให้จังหวัดแจ้งองค์กรปกครองส่วนท้องถิ่น ถือเป็นแนวทางปฏิบัติต่อไป รายละเอียดปรากฏตามสิ่งที่ส่งมาด้วย

จึงเรียนมาเพื่อโปรดพิจารณา

ขอแสดงความนับถือ

(นายประยูร รัตนเสนีย์)

อธิบดีกรมส่งเสริมการปกครองท้องถิ่น

กองพัฒนาและส่งเสริมการบริหารงานท้องถิ่น

กลุ่มงานส่งเสริมการพัฒนาโครงสร้างพื้นฐาน

โทร. ๐-๒๒๔๑-๙๐๐๐ ต่อ ๔๑๑๖ โทรสาร ๐-๒๒๔๑-๖๙๓๔





ด่วนที่สุด บันทึกข้อความ

กรมส่งเสริมการปกครองท้องถิ่น
 เลขรับ 29516
 วันที่ 24 มิ.ย. 2564
 อยุธยา โทร. ๐ ๒๖๓๗ ๓๕๐๙

ส่วนราชการ กรมป้องกันและบรรเทาสาธารณภัย กองช่วยเหลือผู้ประสบภัยพิบัติกรณีฉุกเฉิน

ที่ มท ๐๖๐๕/๒๖๕๗ วันที่ ๒๕ มิถุนายน ๒๕๖๔

เรื่อง แนวทางปฏิบัติในการช่วยเหลือผู้ประสบภัยพิบัติกรณีฉุกเฉิน

เรียน อธิบดีกรมส่งเสริมการปกครองท้องถิ่น

ตามที่กรมป้องกันและบรรเทาสาธารณภัยได้ประชุม เรื่องการใช้เงินอุดหนุนราชการเพื่อช่วยเหลือผู้ประสบภัยพิบัติกรณีฉุกเฉิน ภายใต้คณะกรรมการบูรณาการการป้องกันและบรรเทาสาธารณภัย กระทรวงมหาดไทย นั้น

ในการนี้ ปลัดกระทรวงมหาดไทยได้เห็นชอบให้แจ้งสรุปการประชุมหารือ เรื่องการใช้เงินอุดหนุนราชการฯ ดังกล่าว เพื่อแจ้งให้สำนักงานส่งเสริมการปกครองท้องถิ่นจังหวัด แจ้งองค์กรปกครองส่วนท้องถิ่นในพื้นที่ ใช้เป็นแนวทางปฏิบัติในการช่วยเหลือผู้ประสบภัยพิบัติกรณีฉุกเฉิน ตามระเบียบกระทรวงมหาดไทย ว่าด้วยค่าใช้จ่ายเพื่อช่วยเหลือประชาชนตามอำนาจหน้าที่ขององค์กรปกครองส่วนท้องถิ่น พ.ศ. ๒๕๖๐ และที่แก้ไขเพิ่มเติม รายละเอียดตามเอกสารที่แนบมาพร้อมนี้ และสามารถดาวน์โหลดได้ที่ QR Code ที่ปรากฏท้ายหนังสือฉบับนี้

จึงเรียนมาเพื่อโปรดทราบ และแจ้งให้หน่วยงานที่เกี่ยวข้องทราบและถือปฏิบัติต่อไป

กองพัฒนาและส่งเสริมการบริหารงานท้องถิ่น
 เลขรับ 7043
 วันที่ 24 มิ.ย. 2564
 เวลา 13.17 น.

(นายบุญธรรม เลิศสุขีเกษม) เวลา
 อธิบดีกรมป้องกันและบรรเทาสาธารณภัย



สรุปการประชุมหารือฯ

ก.พ.ค.
 เลขรับ 9216
 วันที่ 24 มิ.ย. 2564
 เวลา 16:25



สรุปการประชุมหารือ
เรื่องการใช้เงินอุดหนุนราชการเพื่อช่วยเหลือผู้ประสบภัยพิบัติกรณีฉุกเฉิน
ภายใต้คณะกรรมการบูรณาการการป้องกันและบรรเทาสาธารณภัย กระทรวงมหาดไทย
เมื่อวันที่ ๑๗ กุมภาพันธ์ ๒๕๖๔ และวันที่ ๗ มิถุนายน ๒๕๖๔
ณ กรมป้องกันและบรรเทาสาธารณภัย

การประชุมหารือเพื่อเตรียมการด้านงบประมาณเรื่องการใช้เงินอุดหนุนราชการเพื่อช่วยเหลือผู้ประสบภัยพิบัติกรณีฉุกเฉินภายใต้คณะกรรมการบูรณาการการป้องกันและบรรเทาสาธารณภัย กระทรวงมหาดไทย มีผู้เข้าร่วมการประชุม ประกอบด้วย ๑. นายบุญธรรม เลิศสุขีเกษม อธิบดีกรมป้องกันและบรรเทาสาธารณภัย ๒. นายสันติธร ยิ้มละมัย รองอธิบดีกรมส่งเสริมการปกครองท้องถิ่น ๓. นายเกียรติชัย ชูภักดีวิบูลย์ รองอธิบดีกรมป้องกันและบรรเทาสาธารณภัย ๔. นางวิภา รุสรานนท์ รองผู้ว่าราชการจังหวัดนครพนม ๕. นางศิริภา วาระเลิศ ผู้เชี่ยวชาญเฉพาะด้านสาธารณสุข กองมาตรการป้องกันสาธารณสุข กรมป้องกันและบรรเทาสาธารณภัย ๖. ผู้อำนวยการกองและเจ้าหน้าที่ที่เกี่ยวข้องของกรมป้องกันและบรรเทาสาธารณภัย

ประเด็นหารือ	แนวทางปฏิบัติ
ประเด็นที่ ๑ การช่วยเหลือผู้ประสบภัย ขณะเกิดสาธารณภัย	
๑.๑ กรณีไม่มีการประกาศเขตการให้ความช่วยเหลือผู้ประสบภัยพิบัติกรณีฉุกเฉิน	กรณีเกิดสาธารณภัยในพื้นที่ขององค์กรปกครองส่วนท้องถิ่นไม่ว่าจะมีการประกาศเขตการให้ความช่วยเหลือผู้ประสบภัยพิบัติกรณีฉุกเฉินหรือไม่ก็ตาม องค์กรปกครองส่วนท้องถิ่นสามารถดำเนินการให้ความช่วยเหลือประชาชนเบื้องต้นได้ทันที ในด้านการดำรงชีพ การบรรเทาความเดือดร้อนเฉพาะหน้า การเข้ารับสาธารณสุขเพื่อคุ้มครองชีวิต และทรัพย์สิน หรือป้องกันภัยอันตรายที่จะเกิดแก่ประชาชน ได้ตามความจำเป็น โดยไม่จำเป็นต้องเสนอคณะกรรมการช่วยเหลือประชาชนขององค์กรปกครองส่วนท้องถิ่นพิจารณา ซึ่งเป็นไปตามระเบียบกระทรวงมหาดไทย ว่าด้วยค่าใช้จ่ายเพื่อช่วยเหลือประชาชนตามอำนาจหน้าที่ขององค์กรปกครองส่วนท้องถิ่น พ.ศ.๒๕๖๐ และที่แก้ไขเพิ่มเติม ข้อ ๖ วรรคหนึ่ง
๑.๒ กรณีมีการประกาศเขตการให้ความช่วยเหลือผู้ประสบภัยพิบัติกรณีฉุกเฉิน - การซ่อมแซมบ้านเรือนประชาชนที่ได้รับความเสียหาย	กรณีมีความจำเป็นเร่งด่วนให้ผู้ว่าราชการจังหวัดพิจารณาใช้เงินอุดหนุนราชการตามระเบียบกระทรวงการคลัง ว่าด้วยเงินอุดหนุนราชการเพื่อช่วยเหลือผู้ประสบภัยพิบัติกรณีฉุกเฉิน พ.ศ. ๒๕๖๒ จำนวน ๒๐ ล้านบาท ในอำนาจของผู้ว่าราชการจังหวัดไปพลางก่อน และเมื่อมีการประชุมคณะกรรมการให้ความช่วยเหลือผู้ประสบภัยพิบัติจังหวัด (ก.ช.ภ.จ.) ครั้งต่อไป ให้รายงานให้ที่ประชุมทราบ กรณีเกิดสาธารณภัยในพื้นที่ของ อบท. และมีการประกาศเขตการให้ความช่วยเหลือผู้ประสบภัยพิบัติกรณีฉุกเฉิน องค์กรปกครองส่วนท้องถิ่นสามารถดำเนินการให้ความช่วยเหลือเบื้องต้นได้ทันที เนื่องจาก



	<p>เป็นการช่วยเหลือในด้านการดำรงชีพ การบรรเทาความเดือดร้อน เฉพาะหน้า การเข้ารับสาธารณสุขเพื่อคุ้มครองชีวิตและทรัพย์สิน หรือป้องกันอันตรายที่จะเกิดแก่ประชาชน ได้ตามความจำเป็น โดยไม่จำเป็นต้องเสนอคณะกรรมการช่วยเหลือประชาชนขององค์กรปกครองส่วนท้องถิ่นพิจารณา ซึ่งเป็นไปตามระเบียบกระทรวงมหาดไทย ว่าด้วยค่าใช้จ่ายเพื่อช่วยเหลือประชาชนตามอำนาจหน้าที่ของ อปท. พ.ศ. ๒๕๖๐ และที่แก้ไขเพิ่มเติม ข้อ ๒ วรรคหนึ่ง หาก อปท. ไม่มีงบประมาณ ให้ อปท. สำรวจความเสียหาย และรายงานอำเภอเพื่อเข้าที่ประชุม คณะกรรมการให้ความช่วยเหลือผู้ประสบภัยพิบัติอำเภอ (ก.ช.ภ.อ.) และ คณะกรรมการให้ความช่วยเหลือผู้ประสบภัยพิบัติจังหวัด (ก.ช.ภ.จ.) เพื่อใช้เงินอุดหนุนราชการตามระเบียบกระทรวงการคลังต่อไป ทั้งนี้ การให้ความช่วยเหลือจะต้องไม่ซ้ำซ้อนกัน</p>
<p>ประเด็นที่ ๒ การให้ความช่วยเหลือประชาชนเพื่อเยียวยาหรือฟื้นฟู หลังเกิดสาธารณภัย</p>	
<p>๒.๑ กรณีไม่มีการประกาศเขต ให้ความช่วยเหลือผู้ประสบภัยพิบัติ กรณีฉุกเฉิน</p>	<p>ให้ อปท. เสนอคณะกรรมการช่วยเหลือประชาชนขององค์กรปกครอง ส่วนท้องถิ่นพิจารณาให้ความช่วยเหลือ ทั้งนี้ ไม่เกินหลักเกณฑ์ที่กำหนด ตามระเบียบกระทรวงมหาดไทย ว่าด้วยค่าใช้จ่ายเพื่อช่วยเหลือ ประชาชนตามอำนาจหน้าที่ของ อปท. พ.ศ. ๒๕๖๐ และที่แก้ไขเพิ่มเติม ข้อ ๗ (๒)</p>
<p>๒.๒ กรณีมีการประกาศเขต ให้ความช่วยเหลือผู้ประสบภัยพิบัติ กรณีฉุกเฉิน</p> <ul style="list-style-type: none"> - ผู้เสียชีวิต - การซ่อมแซมบ้านเรือน ประชาชนที่ได้รับความเสียหาย - การช่วยเหลือเกษตรกร 	<p>การให้ความช่วยเหลือผู้เสียชีวิต การซ่อมแซมบ้านเรือนประชาชน ที่ได้รับความเสียหาย หรือการช่วยเหลือเกษตรกร ซึ่งเป็นการเยียวยา และฟื้นฟูหลังเกิดสาธารณภัย ให้ อปท. สำรวจความเสียหายก่อนเสนอ คณะกรรมการให้ความช่วยเหลือผู้ประสบภัยพิบัติอำเภอ (ก.ช.ภ.อ.) และ คณะกรรมการให้ความช่วยเหลือผู้ประสบภัยพิบัติจังหวัด (ก.ช.ภ.จ.) พิจารณาใช้เงินอุดหนุนราชการตามระเบียบกระทรวงการคลัง ว่าด้วย เงินอุดหนุนราชการเพื่อช่วยเหลือผู้ประสบภัยพิบัติกรณีฉุกเฉิน พ.ศ. ๒๕๖๒ โดยอำเภอและหรือจังหวัดไม่ต้องส่งเรื่องคืน อปท. เว้นแต่มีการยุติ การอนุมัติจ่ายเงินอุดหนุนราชการเพื่อช่วยเหลือผู้ประสบภัยพิบัติ กรณีฉุกเฉินแล้ว ตามระเบียบกระทรวงการคลังฯ ข้อ ๑๐</p>
<p>ประเด็นที่ ๓ การซ่อมแซมสิ่งสาธารณประโยชน์ที่อยู่ในความรับผิดชอบขององค์กรปกครองส่วนท้องถิ่น</p>	
<p>๓.๑ กรณีไม่มีการประกาศเขต ให้ความช่วยเหลือผู้ประสบ ภัยพิบัติกรณีฉุกเฉิน</p>	<p>การซ่อมแซมสิ่งสาธารณประโยชน์ที่อยู่ในความรับผิดชอบ ขององค์กรปกครองส่วนท้องถิ่นได้รับความเสียหาย ให้องค์กรปกครอง ส่วนท้องถิ่นดำเนินการตามอำนาจหน้าที่</p>
<p>๓.๒ กรณีมีการประกาศเขต ให้ความช่วยเหลือผู้ประสบภัยพิบัติ กรณีฉุกเฉิน</p> <p>(๑) กรณี อปท. มีงบประมาณ ซ่อมเอง</p>	<p>การฟื้นฟูสิ่งสาธารณประโยชน์ที่อยู่ในความรับผิดชอบขององค์กร ปกครองส่วนท้องถิ่น</p> <p>(๑) กรณีที่ อปท. มีงบประมาณในการซ่อมแซม อปท. สามารถ ดำเนินการซ่อมแซมได้ โดยไม่ต้องรายงานอำเภอหรือจังหวัด</p>



<p>(๒) กรณี อปท. ไม่มีงบประมาณหรืองบประมาณเพื่อกรณีฉุกเฉินหรือจำเป็นซึ่งตั้งไว้ในปีนั้นได้ใช้จ่ายหมดแล้ว รายงานอำเภอหรือจังหวัด</p>	<p>(๒) กรณีที่ อปท. ไม่มีงบประมาณในการซ่อมแซม และเป็นไปตามหลักเกณฑ์การใช้จ่ายเงินอุดหนุนราชการเพื่อช่วยเหลือผู้ประสบภัยพิบัติกรณีฉุกเฉิน พ.ศ. ๒๕๖๓ ข้อ ๕.๕.๓ ที่กำหนดว่าสิ่งสาธารณประโยชน์ที่อยู่ในความรับผิดชอบขององค์กรปกครองส่วนท้องถิ่น จะต้องเป็นกรณีที่มีงบประมาณเพื่อกรณีฉุกเฉินหรือจำเป็น ซึ่งตั้งไว้ในปีนั้นได้ใช้จ่ายหมดแล้ว และหากไม่ซ่อมแซมจะบังเกิดความเสียหายต่อสิ่งสาธารณประโยชน์ หรือสร้างความเดือดร้อนแก่ประชาชนโดยส่วนรวม ทั้งนี้ องค์กรปกครองส่วนท้องถิ่นต้องมีหนังสือยืนยันข้อมูลดังกล่าวด้วย จึงให้รายงานอำเภอ หรือจังหวัดเพื่อพิจารณาใช้จ่ายเงินอุดหนุนราชการเพื่อช่วยเหลือผู้ประสบภัยพิบัติ</p>
<p>ประเด็นที่ ๔ การที่ อปท. จะออกไปช่วยเหลือสนับสนุน อปท. อื่นในการป้องกันและบรรเทาสาธารณภัย</p>	<p>พระราชบัญญัติป้องกันและบรรเทาสาธารณภัย พ.ศ.๒๕๕๐ มาตรา ๒๓ กำหนดให้เป็นหน้าที่ของผู้อำนวยการท้องถิ่นที่มีพื้นที่ติดต่อกหรือใกล้เคียงกับพื้นที่ที่เกิดสาธารณภัยที่จะสนับสนุนการป้องกันและบรรเทาสาธารณภัยที่เกิดขึ้น ดังนั้น อปท. ซึ่งมีพื้นที่ติดต่อกหรือใกล้เคียงกับพื้นที่ที่เกิดสาธารณภัยสามารถเข้าช่วยเหลือสนับสนุนได้โดยไม่ต้องร้องขอ</p>



ด่วนที่สุด
ที่ มท ๐๔๐๘.๒/ว ๓๑๑๓



กระทรวงมหาดไทย
ถนนอัษฎางค์ กรุงเทพฯ ๑๐๒๐๐

๒ มิถุนายน ๒๕๖๔

เรื่อง แนวทางการใช้จ่ายงบประมาณขององค์กรปกครองส่วนท้องถิ่นกรณีเกิดโรคระบาดสัตว์
เรียน ผู้ว่าราชการจังหวัด ทุกจังหวัด

ด้วยได้เกิดสถานการณ์การระบาดของโรคลัมปี สกิน (Lumpy skin disease : LSD) ในโคและกระบือในพื้นที่หลายจังหวัดของประเทศไทย ทำให้โคและกระบือป่วยและตายด้วยโรคดังกล่าวเป็นจำนวนมาก และมีแนวโน้มที่จะระบาดไปยังท้องที่อื่น ๆ อันเกิดจากการเคลื่อนย้ายสัตว์ที่เป็นโรคระบาดหรือพาหะของโรคระบาด ซึ่งได้สร้างความเสียหายแก่เกษตรกรผู้เลี้ยงโคและกระบือเป็นอย่างมาก

กระทรวงมหาดไทยพิจารณาแล้วเห็นว่า พระราชบัญญัติองค์การบริหารส่วนจังหวัด พ.ศ. ๒๕๔๐ มาตรา ๔๕ (๘) ประกอบกับกฎกระทรวง (พ.ศ. ๒๕๔๑) ออกตามความในพระราชบัญญัติองค์การบริหารส่วนจังหวัด พ.ศ. ๒๕๔๐ (๑๔) พระราชบัญญัติเทศบาล พ.ศ. ๒๔๙๖ และที่แก้ไขเพิ่มเติม มาตรา ๕๐ (๔) มาตรา ๕๓ (๑) และมาตรา ๕๖ (๑) พระราชบัญญัติสภาตำบลและองค์การบริหารส่วนตำบล พ.ศ. ๒๕๓๗ และที่แก้ไขเพิ่มเติม มาตรา ๖๗ (๓) และพระราชบัญญัติกำหนดแผนและขั้นตอนการกระจายอำนาจให้องค์กรปกครองส่วนท้องถิ่น พ.ศ. ๒๕๔๒ มาตรา ๑๖ และมาตรา ๑๗ บัญญัติให้องค์กรปกครองส่วนท้องถิ่นมีอำนาจหน้าที่ในการป้องกัน ควบคุมและระงับโรคติดต่อ และเพื่อให้องค์กรปกครองส่วนท้องถิ่นได้ดำเนินการในการป้องกัน ควบคุมและระงับการระบาดของโรคระบาดสัตว์ตามกฎหมายว่าด้วยโรคระบาดสัตว์ที่เกิดขึ้นในพื้นที่ มิให้เกิดการแพร่กระจายไปยังพื้นที่อื่น และบรรเทาความเดือดร้อนของประชาชนที่ได้รับผลกระทบจากโรคระบาดดังกล่าว ให้องค์กรปกครองส่วนท้องถิ่นถือปฏิบัติ ดังนี้

๑. ตามระเบียบกระทรวงมหาดไทยว่าด้วยค่าใช้จ่ายเพื่อช่วยเหลือประชาชนตามอำนาจหน้าที่ขององค์กรปกครองส่วนท้องถิ่น พ.ศ. ๒๕๖๐ และที่แก้ไขเพิ่มเติม ข้อ ๓ กำหนดค่านิยาม "สาธารณสุข" หมายความว่า สาธารณภัยตามกฎหมายว่าด้วยการป้องกันและบรรเทาสาธารณภัย ประกอบกับพระราชบัญญัติป้องกันและบรรเทาสาธารณภัย พ.ศ. ๒๕๕๐ มาตรา ๔ กำหนดค่านิยาม "สาธารณสุข" หมายความว่า อัคคีภัย วาดภัย อุทกภัย ภัยแล้ง โรคระบาดในมนุษย์ โรคระบาดสัตว์ โรคระบาดสัตว์น้ำ การระบาดของศัตรูพืช ตลอดจนภัยอื่น ๆ อันมีผลกระทบต่อสาธารณสุข ไม่ว่าจะเกิดจากธรรมชาติ มีผู้ทำให้เกิดขึ้น อุบัติเหตุ หรือเหตุอื่นใด ซึ่งก่อให้เกิดอันตรายแก่ชีวิต ร่างกายของประชาชน หรือความเสียหายแก่ทรัพย์สินของประชาชน หรือของรัฐ และให้หมายความรวมถึงภัยทางอากาศ และการก่อวินาศกรรมด้วย ดังนั้น เมื่อเกิดโรคระบาดสัตว์ตามกฎหมายว่าด้วยโรคระบาดสัตว์ในพื้นที่ อันมีผลกระทบต่อสาธารณสุข จึงเป็นสาธารณสุขตามระเบียบดังกล่าว

๒. ตามระเบียบกระทรวงมหาดไทยว่าด้วยค่าใช้จ่ายเพื่อช่วยเหลือประชาชนตามอำนาจหน้าที่ขององค์กรปกครองส่วนท้องถิ่น พ.ศ. ๒๕๖๐ และที่แก้ไขเพิ่มเติม ข้อ ๖ วรรคหนึ่ง กำหนดว่า กรณีเกิดสาธารณสุขในพื้นที่ขององค์กรปกครองส่วนท้องถิ่น ไม่ว่าจะมีการประกาศเขตการให้ความช่วยเหลือผู้ประสบภัยพิบัติกรณีฉุกเฉินหรือไม่ก็ตาม องค์กรปกครองส่วนท้องถิ่นสามารถดำเนินการช่วยเหลือประชาชนในเบื้องต้นโดยดับปล้นทันที เพื่อดำรงชีพ หรือบรรเทาความเดือดร้อนเฉพาะหน้า หรือระงับสาธารณสุข หรือเพื่อคุ้มครองชีวิตและทรัพย์สิน หรือป้องกันภัยอันตรายที่จะเกิดแก่ประชาชน ได้ตามความจำเป็น ภายใต้ขอบอำนาจหน้าที่

/ตามกฎหมาย...

ตามกฎหมาย โดยไม่ต้องเสนอกomiteการพิจารณา ข้อ ๑๖ กำหนดว่า การช่วยเหลือประชาชน ให้ปฏิบัติ ตามหลักเกณฑ์ วิธีการ เงื่อนไข ที่กำหนดไว้ในระเบียบนี้ ดังต่อไปนี้ (๑) การช่วยเหลือผู้ประสบสาธารณภัย หรือภัยพิบัติฉุกเฉิน ให้องค์กรปกครองส่วนท้องถิ่น พิจารณาใช้จ่ายงบประมาณช่วยเหลือประชาชนตามหลักเกณฑ์ ของกระทรวงการคลัง โดยอนุโลม ดังนั้น กรณีเกิดโรคระบาดสัตว์ตามกฎหมายว่าด้วยโรคระบาดสัตว์ในพื้นที่ ขององค์กรปกครองส่วนท้องถิ่น องค์กรปกครองส่วนท้องถิ่นจึงสามารถให้ความช่วยเหลือประชาชนได้ โดยนำหลักเกณฑ์การใช้จ่ายเงินอุดหนุนราชการเพื่อช่วยเหลือผู้ประสบภัยพิบัติกรณีฉุกเฉิน พ.ศ. ๒๕๖๓ มาใช้โดยอนุโลม

๓. ตามระเบียบกระทรวงมหาดไทยว่าด้วยค่าใช้จ่ายเพื่อช่วยเหลือประชาชนตามอำนาจหน้าที่ ขององค์กรปกครองส่วนท้องถิ่น พ.ศ. ๒๕๖๐ และที่แก้ไขเพิ่มเติม ข้อ ๑๘ กำหนดว่า กรณีเกิดสาธารณภัยฉุกเฉิน จำเป็นเร่งด่วน ให้องค์กรปกครองส่วนท้องถิ่นเบิกจ่ายจากงบกลาง ประเภทเงินสำรองจ่าย ในข้อบัญญัติ หรือเทศบัญญัติงบประมาณรายจ่ายประจำปี โดยโครงการไม่จำเป็นต้องอยู่ในแผนพัฒนาท้องถิ่น ทั้งนี้ หากเงินสำรองจ่ายไม่เพียงพอ ให้โอนงบประมาณในรายการที่ไม่มีความจำเป็นหรือมีความจำเป็นน้อยกว่า ไปเพิ่มในเงินสำรองจ่าย ตามระเบียบกระทรวงมหาดไทยว่าด้วยวิธีการงบประมาณขององค์กรปกครองส่วนท้องถิ่น พ.ศ. ๒๕๖๓ ข้อ ๒๖ หรือข้อ ๒๗ แล้วแต่กรณี หากไม่มีงบประมาณที่จะโอนได้ ให้ผู้บริหารท้องถิ่นพิจารณา จ่ายขาดเงินสะสมไปดำเนินการได้ โดยถือปฏิบัติตามระเบียบกระทรวงมหาดไทยว่าด้วยการรับเงิน การเบิกจ่ายเงิน การฝากเงิน การเก็บรักษาเงิน และการตรวจเงินขององค์กรปกครองส่วนท้องถิ่น พ.ศ. ๒๕๔๗ ข้อ ๗๑

จึงเรียนมาเพื่อทราบ และแจ้งให้นายอำเภอ ทุกอำเภอทราบ พร้อมทั้งแจ้งให้องค์กรปกครอง ส่วนท้องถิ่นในพื้นที่ทราบและถือปฏิบัติต่อไป

ขอแสดงความนับถือ

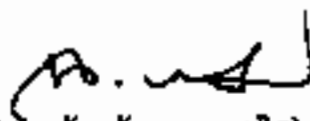
(นายฉัตรชัย พรหมเลิศ)
ปลัดกระทรวงมหาดไทย

กรมส่งเสริมการปกครองท้องถิ่น
สำนักบริหารการคลังท้องถิ่น
กลุ่มงานการจัดสรรเงินอุดหนุนและพัฒนาาระบบงบประมาณ
โทร./โทรสาร ๐-๒๒๔๑-๔๐๔๔



ด่วนที่สุด
ที่ มท ๐๔๐๘.๒/ว ๕๑๑๖



กระทรวงมหาดไทย
ถนนอัษฎางค์ กรุงเทพฯ ๑๐๒๐๐

๑๙ กรกฎาคม ๒๕๖๔

เรื่อง ชักซ้อมแนวทางการดำเนินการและการใช้จ่ายงบประมาณในการดำเนินการป้องกันและควบคุมโรคติดเชื้อไวรัสโคโรนา 2019 (โควิด - 19)

เรียน ผู้ว่าราชการจังหวัด ทุกจังหวัด

เนื่องจากปัจจุบันสถานการณ์การแพร่ระบาดของโรคติดเชื้อไวรัสโคโรนา 2019 (โควิด - 19) ในประเทศไทยยังคงพบผู้ติดเชื้อและผู้เสียชีวิตเป็นจำนวนมาก มีแนวโน้มสูงขึ้น ซึ่งหน่วยงานที่เกี่ยวข้องได้มีมาตรการที่สำคัญในการควบคุมโรค โดยมีการค้นหาผู้ติดเชื้อ ดูแลรักษา แยกกัก การกักตัวดูแลรักษาที่บ้าน การจัดตั้งศูนย์พักคอย เพื่อเตรียมรองรับผู้ป่วยที่ติดเชื้อไวรัสโคโรนา 2019 (โควิด - 19) ในพื้นที่ ก่อนนำส่งโรงพยาบาลหรือโรงพยาบาลสนาม โดยร่วมบูรณาการกับหน่วยงานต่าง ๆ ทั้งภาครัฐ องค์กรปกครองส่วนท้องถิ่นและเอกชน ในการแก้ไขปัญหา

กระทรวงมหาดไทยพิจารณาแล้วเห็นว่า พระราชบัญญัติองค์การบริหารส่วนจังหวัด พ.ศ. ๒๕๔๐ มาตรา ๔๕ (๘) ประกอบกฎกระทรวง (พ.ศ. ๒๕๔๑) ออกตามความในพระราชบัญญัติองค์การบริหารส่วนจังหวัด พ.ศ. ๒๕๔๐ (๑๔) พระราชบัญญัติเทศบาล พ.ศ. ๒๔๙๖ และที่แก้ไขเพิ่มเติม มาตรา ๕๐ (๔) มาตรา ๕๓ (๑) มาตรา ๕๖ (๑) พระราชบัญญัติสภาตำบลและองค์การบริหารส่วนตำบล พ.ศ. ๒๕๓๗ และที่แก้ไขเพิ่มเติม มาตรา ๖๗ (๓) และพระราชบัญญัติกำหนดแผนและขั้นตอนการกระจายอำนาจให้องค์กรปกครองส่วนท้องถิ่น พ.ศ. ๒๕๔๒ มาตรา ๑๖ (๑๔) มาตรา ๑๗ (๑๔) บัญญัติให้ องค์กรปกครองส่วนท้องถิ่นมีอำนาจหน้าที่ในการป้องกัน ควบคุมและระงับโรคติดต่อ ดังนั้น เพื่อให้องค์กรปกครองส่วนท้องถิ่นดำเนินการตามอำนาจหน้าที่ และเบิกจ่ายงบประมาณได้อย่างถูกต้อง จึงชักซ้อมแนวทางการใช้จ่ายงบประมาณในการดำเนินการป้องกันและควบคุมโรคติดเชื้อไวรัสโคโรนา 2019 (โควิด - 19) กรณีผู้ว่าราชการจังหวัดหรือผู้ที่ได้รับมอบหมายจากผู้ว่าราชการจังหวัด มอบหมายให้องค์กรปกครองส่วนท้องถิ่นดำเนินการจัดตั้งสถานที่ควบคุมเพื่อสังเกตการณ์เริ่มป่วย (Quarantine) ศูนย์พักคอยและการแยกกักตัวที่บ้าน (Community Isolation และ Home Isolation) ดังนี้

๑. ค่าใช้จ่ายในการดำเนินการศูนย์พักคอยและการแยกกักตัวที่บ้าน (Community Isolation และ Home Isolation)

๑.๑ ค่าใช้จ่ายในการจัดหาสถานที่

ตามข้อกำหนดออกตามความในมาตรา ๙ แห่งพระราชกำหนดการบริหารราชการในสถานการณ์ฉุกเฉิน พ.ศ. ๒๕๔๘ (ฉบับที่ ๑) ข้อ ๗ (๓) กำหนดให้โรงพยาบาล สถานพยาบาล หรือหน่วยงานที่มีหน้าที่และอำนาจในการป้องกันและดูแลรักษาผู้ป่วยทั้งภาครัฐและเอกชน จัดหาเวชภัณฑ์ เครื่องมือในการตรวจโรค เครื่องช่วยในการหายใจและอุปกรณ์อื่น ๆ ที่จำเป็นให้เพียงพอตามมาตรฐานที่กระทรวงสาธารณสุขกำหนดหรือแนะนำ ทั้งนี้ ให้รวมถึงการเตรียมบุคลากรทางการแพทย์จากแหล่งต่าง ๆ และการเตรียมสถานที่กักกัน สถานที่คุมไว้สังเกตหรือเตียงเพื่อรองรับผู้ป่วยที่อาจเพิ่มจำนวนขึ้นโดยขอความร่วมมือ ด้ดแปลงสถานที่ต่าง ๆ เช่น โรงแรม โรงเรียน มหาวิทยาลัย หอประชุม สถานที่ปฏิบัติธรรม ศาลาวัด อาคารของเอกชน ที่ยังไม่ได้ใช้งานหรือสถานที่ราชการ สถานที่เอกชนอื่น ๆ เป็นโรงพยาบาลชั่วคราว ประกอบกับระเบียบกระทรวงมหาดไทยว่าด้วยการเบิกค่าใช้จ่ายในการบริหารงานขององค์กรปกครองส่วนท้องถิ่น พ.ศ. ๒๕๖๒

/ชัย ๑๑...



ข้อ ๑๑ กำหนดค่าใช้จ่ายที่เป็นค่าใช้จ่ายสอย (๑๑) ค่าใช้จ่ายในการใช้สถานที่อื่นชั่วคราวขององค์กรปกครองส่วนท้องถิ่น และ (๑๔) ค่าใช้จ่ายในการประทับ ตกแต่งอาคารสถานที่ขององค์กรปกครองส่วนท้องถิ่น และข้อ ๑๔ กำหนดให้ ค่าใช้จ่ายในการเช่าอาคารและที่ดิน รวมทั้งค่าบริการอื่นใดที่เกี่ยวกับการเช่าให้ผู้บริหารท้องถิ่น เบิกจ่ายเท่าที่จ่ายจริง (๑) การเช่าอาคารเพื่อใช้ในการปฏิบัติงาน เก็บเอกสารหรือพัสดุต่าง ๆ ให้เบิกจ่ายเท่าที่จ่ายจริงไม่เกินอัตราตารางเมตรละห้าร้อยบาทต่อเดือน หรือในกรณีที่มีเหตุผลความจำเป็นต้องเช่าในอัตราเกินตารางเมตรละห้าร้อยบาทต่อเดือน ให้เบิกจ่ายในวงเงินไม่เกินห้าหมื่นบาทต่อเดือน ในกรณีที่มีเหตุจำเป็นที่จะต้องเบิกจ่ายค่าใช้จ่ายตาม (๑) เกินอัตราที่กำหนดไว้ ให้ผู้บริหารท้องถิ่นเบิกจ่ายเท่าที่จ่ายจริง ทั้งนี้ อัตราที่เบิกจ่ายต้องไม่สูงกว่าอัตราตามท้องตลาด และต้องบันทึกเหตุผลที่ต้องเบิกจ่ายในอัตรานั้นไว้ด้วย ดังนั้น องค์กรปกครองส่วนท้องถิ่นจึงสามารถจัดหาสถานที่ในการจัดตั้งศูนย์พักคอยเพื่อเตรียมรองรับผู้ป่วยที่ติดเชื้อไวรัสโคโรนา 2019 (โควิด - 19) โดยให้พิจารณาใช้สถานที่ราชการเป็นสถานที่ในการจัดตั้งศูนย์พักคอยเป็นลำดับแรก กรณีไม่สามารถใช้สถานที่ของทางราชการได้และมีความจำเป็นต้องจัดหาสถานที่ของเอกชน องค์กรปกครองส่วนท้องถิ่นอาจดำเนินการเช่าสถานที่เอกชน เช่น โรงแรม อพาร์ทเมนท์ หรือสถานที่อื่น ๆ เพื่อจัดตั้งศูนย์พักคอยได้ โดยสามารถดำเนินการปรับปรุงสถานที่ให้สามารถใช้งานได้ตามวัตถุประสงค์เท่าที่จำเป็น เหมาะสม ประหยัด

๑.๒ ค่าใช้จ่ายสำหรับเจ้าหน้าที่ปฏิบัติงาน

ตามระเบียบกระทรวงมหาดไทยว่าด้วยค่าใช้จ่ายในการเดินทางไปราชการของเจ้าหน้าที่ท้องถิ่น พ.ศ. ๒๕๕๕ และที่แก้ไขเพิ่มเติม ข้อ ๔ กำหนดบทนิยาม "เจ้าหน้าที่ท้องถิ่น" หมายความว่าผู้ซึ่งองค์กรปกครองส่วนท้องถิ่นส่งให้ไปปฏิบัติราชการให้องค์กรปกครองส่วนท้องถิ่น และได้กำหนดให้เบิกค่าใช้จ่ายในการเดินทางไปราชการจากองค์กรปกครองส่วนท้องถิ่น ดังนั้น หากองค์กรปกครองส่วนท้องถิ่นมีการมอบหมายให้เจ้าหน้าที่ขององค์กรปกครองส่วนท้องถิ่นหรือบุคคลภายนอกปฏิบัติหน้าที่ในศูนย์พักคอยและการแยกกักตัวที่บ้าน ก็สามารถเบิกค่าใช้จ่ายในการเดินทางไปราชการ ได้แก่ เบี้ยเลี้ยงเดินทาง ค่าเช่าที่พัก ค่าพาหนะ และค่าใช้จ่ายอื่นที่จำเป็นต้องจ่ายเนื่องในการเดินทางไปราชการให้กับเจ้าหน้าที่ดังกล่าวได้ ทั้งนี้ กรณีเบิกค่าอาหารแล้วไม่ให้เบิกค่าเบี้ยเลี้ยง และการเบิกค่าใช้จ่ายดังกล่าวต้องไม่ซ้ำซ้อนกับหน่วยงานอื่น

๑.๓ ค่าอาหาร วัสดุ อุปกรณ์ วัสดุทางการแพทย์ เวชภัณฑ์ที่ไม่ใช่ยา และการจัดรถรับส่งผู้ป่วย

ตามระเบียบกระทรวงมหาดไทยว่าด้วยวิธีการงบประมาณขององค์กรปกครองส่วนท้องถิ่น พ.ศ. ๒๕๖๓ ข้อ ๑๔ กำหนดให้ องค์กรปกครองส่วนท้องถิ่นมีเงินสำรองจ่ายในงบกลางเพื่อกรณีฉุกเฉินที่มีเหตุสาธารณภัยเกิดขึ้น หรือกรณีการป้องกันและยับยั้งก่อนเกิดสาธารณภัย หรือคาดว่าจะเกิดสาธารณภัย หรือกรณีฉุกเฉินเพื่อบรรเทาปัญหาความเดือดร้อนของประชาชนเป็นส่วนรวมได้ ระเบียบกระทรวงมหาดไทยว่าด้วยการเบิกค่าใช้จ่ายเกี่ยวกับการปฏิบัติราชการขององค์กรปกครองส่วนท้องถิ่น พ.ศ. ๒๕๕๒ ข้อ ๖ กำหนดให้ ค่าใช้จ่ายเกี่ยวกับการปฏิบัติราชการในเรื่องใดที่กระทรวงมหาดไทยยังไม่ได้กำหนดไว้ ให้ใช้ระเบียบ ข้อบังคับ คำสั่ง หรือหนังสือสั่งการของกระทรวงการคลังในเรื่องนั้นไปก่อนโดยอนุโลม ประกอบกับระเบียบกระทรวงการคลังว่าด้วยเงินทดรองราชการเพื่อช่วยเหลือผู้ประสบภัยพิบัติกรณีฉุกเฉิน พ.ศ. ๒๕๖๒ ข้อ ๑๘ กำหนดว่า เมื่อเป็นที่คาดหมายว่าจะเกิดภัยพิบัติกรณีฉุกเฉินขึ้นในเวลาอันใกล้และจำเป็นต้องรีบดำเนินการโดยฉับพลัน ส่วนราชการอาจใช้จ่ายเงินทดรองราชการในเชิงป้องกันหรือยับยั้งภัยพิบัติกรณีฉุกเฉินนั้นได้ (๒) ในกรณีจังหวัดอื่น ให้เป็นอำนาจหน้าที่ของสำนักงานป้องกันและบรรเทาสาธารณภัยจังหวัดโดยผู้ว่าราชการจังหวัดเป็นผู้มีอำนาจอนุมัติจ่ายเงิน ทั้งนี้ ให้เป็นไปตามหลักเกณฑ์ วิธีการ และเงื่อนไขที่กรมป้องกันและบรรเทาสาธารณภัยกำหนดโดยความเห็นชอบของกระทรวงการคลัง และประกาศกรมป้องกันและบรรเทาสาธารณภัย เรื่อง หลักเกณฑ์ วิธีการ และเงื่อนไข

/การใช้จ่าย...



การใช้จ่ายเงินอุดหนุนราชการในเชิงป้องกันหรือยับยั้งภัยพิบัติกรณีฉุกเฉิน ลงวันที่ ๓๑ กุมภาพันธ์ ๒๕๖๓ ข้อ ๕ กำหนดให้เบิกจ่ายเงินอุดหนุนราชการซึ่งใช้ในการดำเนินการในเชิงป้องกันหรือยับยั้งภัยพิบัติกรณีฉุกเฉิน (๑) ค่าแรงงาน ค่าจ้างเหมา (๒) ค่าวัสดุ อุปกรณ์ ที่ใช้ในการดำเนินการป้องกันหรือยับยั้งภัยพิบัติ (๔) ค่าจัดหาพลังงานเชื้อเพลิงและน้ำมันหล่อลื่นสำหรับเครื่องมือ เครื่องจักรกล และยานพาหนะที่นำมาใช้ในการปฏิบัติงานตามความจำเป็น และ (๗) ค่าอาหารจัดเลี้ยงเจ้าหน้าที่ของทางราชการและผู้นำให้ความช่วยเหลือให้เบิกจ่ายได้วันละไม่เกิน ๓ มื้อ มื้อละไม่เกิน ๕๐ บาทต่อคน ทั้งนี้ เจ้าหน้าที่ของทางราชการและผู้นำให้ความช่วยเหลือต้องไม่ได้รับเงินอื่นใดจากทางราชการอีก ประกอบกับหนังสือกรมบัญชีกลาง ด่วนที่สุด ที่ กค ๐๔๐๒.๔/๓๐๕๔๓ ลงวันที่ ๙ กรกฎาคม ๒๕๖๔ เรื่อง ขอยกเว้นการปฏิบัติตามระเบียบกระทรวงการคลังว่าด้วยเงินอุดหนุนราชการเพื่อช่วยเหลือผู้ประสบภัยพิบัติกรณีฉุกเฉิน พ.ศ. ๒๕๖๒ กรณีได้รับขยายวงเงินอุดหนุนราชการในเชิงป้องกันหรือยับยั้งภัยพิบัติกรณีฉุกเฉิน (โรคติดเชื้อไวรัสโคโรนา 2019 (COVID - 19)) ในอำนาจผู้ว่าราชการจังหวัด และอำนาจอธิบดีกรมป้องกันและบรรเทาสาธารณภัย สรุปได้ว่า กรมบัญชีกลางได้อนุมัติให้กรมป้องกันและบรรเทาสาธารณภัย และจังหวัด ยกเว้นการปฏิบัติตามระเบียบกระทรวงการคลังว่าด้วยเงินอุดหนุนราชการเพื่อช่วยเหลือผู้ประสบภัยพิบัติกรณีฉุกเฉิน พ.ศ. ๒๕๖๒ โดยให้สามารถใช้จ่ายเงินอุดหนุนราชการในเชิงป้องกันหรือยับยั้งภัยพิบัติกรณีฉุกเฉิน กรณีโรคติดเชื้อไวรัสโคโรนา 2019 (COVID - 19) ประกอบด้วย (๑) ค่าใช้จ่ายในการดำเนินการศูนย์พักคอย (Community Isolation และ Home Isolation) เพื่อเตรียมรองรับผู้ป่วยที่ติดเชื้อไวรัสโคโรนา 2019 (COVID - 19) ก่อนนำส่งโรงพยาบาล เช่น ค่าปรับปรุงสถานที่ ค่าอาหารจัดเลี้ยง ค่าตอบแทนให้แก่ผู้ปฏิบัติงาน ค่าใช้จ่ายในการดูแลด้านการดำรงชีพของผู้ป่วย ค่าใช้จ่ายในการขนย้ายผู้ป่วย ฯลฯ (๒) ค่าวัสดุทางการแพทย์ และเวชภัณฑ์ที่ไม่ใช่ยา สำหรับการตรวจหาเชื้อไวรัสโคโรนา 2019 (COVID - 19) เชิงรุกในพื้นที่เสี่ยง กลุ่มบุคคลที่เสี่ยง และกิจกรรมที่เสี่ยง (๓) ค่าใช้จ่ายในการขนย้ายผู้ป่วยไปยังโรงพยาบาล โรงพยาบาลสนาม ค่าน้ำมันเชื้อเพลิงและหล่อลื่น รวมทั้งค่าใช้จ่ายอื่น ๆ ที่จำเป็นเร่งด่วนในการดำเนินการดังกล่าว ดังนั้น องค์กรปกครองส่วนท้องถิ่นจึงสามารถใช้จ่ายงบประมาณจากงบกลางประเภทเงินสำรองจ่าย เพื่อป้องกันและยับยั้งก่อนเกิดสาธารณภัย หรือคาดว่าจะเกิดสาธารณภัยได้ ดังนี้

๑.๓.๑ จัดหาวัสดุ อุปกรณ์ และจัดเลี้ยงอาหารผู้ป่วยและเจ้าหน้าที่ที่ปฏิบัติงานในศูนย์พักคอยและการแยกกักตัวที่บ้าน วันละไม่เกิน ๓ มื้อ มื้อละไม่เกิน ๕๐ บาทต่อคน

๑.๓.๒ จัดรถรับส่งผู้ป่วย โดยให้ใช้รถยนต์ส่วนบุคคล และเบิกจ่ายเป็นค่าน้ำมันเชื้อเพลิง หากไม่มีรถยนต์ส่วนบุคคลหรือมีแต่ไม่เพียงพอให้จ้างเหมาบริการรถรับส่งได้

๑.๓.๓ เพื่อประโยชน์ในการป้องกันควบคุมโรค กรณีผู้ป่วย ซึ่งไม่มีชื่อในทะเบียนบ้าน แต่อาศัยอยู่เป็นประจำในพื้นที่ขององค์กรปกครองส่วนท้องถิ่น หรือเป็นบุคคลที่ไม่มีสัญชาติไทย หรือเป็นผู้ป่วยในเขตพื้นที่ขององค์กรปกครองส่วนท้องถิ่นอื่น องค์กรปกครองส่วนท้องถิ่นอาจพิจารณาให้เข้าพักในศูนย์พักคอย (Community Isolation) และเบิกค่าใช้จ่ายสำหรับบุคคลดังกล่าวได้

๒. เพื่อเป็นการป้องกันและยับยั้งก่อนเกิดสาธารณภัย องค์กรปกครองส่วนท้องถิ่นอาจจัดหาวัสดุทางการแพทย์ และเวชภัณฑ์ที่ไม่ใช่ยา สำหรับการตรวจหาเชื้อไวรัสโคโรนา 2019 (COVID - 19) เชิงรุกในพื้นที่เสี่ยง กลุ่มบุคคลกลุ่มเสี่ยง และกิจกรรมที่เสี่ยง รวมทั้งจัดเลี้ยงอาหารบุคคลที่เป็นกลุ่มเสี่ยงที่ทางราชการสั่งให้กักตัวอยู่ที่บ้าน วันละไม่เกิน ๓ มื้อ มื้อละไม่เกิน ๕๐ บาทต่อคน

๓. กรณีองค์กรปกครองส่วนท้องถิ่นจัดให้มีสถานที่ควบคุมเพื่อสังเกตการณ์เริ่มป่วย (Quarantine) ให้ถือปฏิบัติตามหนังสือกระทรวงมหาดไทย ด่วนที่สุด ที่ มท ๐๔๐๘.๒/ว ๑๕๕๒ ลงวันที่ ๑๖ มีนาคม ๒๕๖๓ และหนังสือกระทรวงมหาดไทย ด่วนที่สุด ที่ มท ๐๘๐๘.๒/ว ๓๘๙๒ ลงวันที่ ๓ เมษายน ๒๕๖๓ และแนวทางปฏิบัติเพิ่มเติม ดังนี้

/๓.๓. กรณี...

๓.๑ กรณีองค์กรปกครองส่วนท้องถิ่นมีความจำเป็นต้องจัดหาหน้ะรับส่งบุคคลที่เดินทางมาจากพื้นที่เสี่ยง เพื่อเข้าพักในสถานที่ควบคุมเพื่อสังเกตการเริ่มป่วย (Quarantine) ให้ใช้รถยนต์ส่วนบุคคลและเบิกจ่ายเป็นค่าน้ำมันเชื้อเพลิง หากไม่มีรถยนต์ส่วนบุคคลหรือมีแต่ไม่เพียงพอให้จ้างเหมาบริการรถรับส่งได้

๓.๒ เพื่อประโยชน์ในการป้องกันควบคุมโรค กรณีกลุ่มบุคคลที่มีความเสี่ยงสูง ซึ่งไม่มีชื่อในทะเบียนบ้าน แต่อาศัยอยู่เป็นประจำในพื้นที่ขององค์กรปกครองส่วนท้องถิ่น หรือเป็นบุคคลที่ไม่มีสัญชาติไทย หรือกลุ่มบุคคลที่มีความเสี่ยงสูงในเขตพื้นที่ขององค์กรปกครองส่วนท้องถิ่นอื่น องค์กรปกครองส่วนท้องถิ่นอาจพิจารณาให้เข้าพักในสถานที่ควบคุมเพื่อสังเกตการเริ่มป่วย (Quarantine) และเบิกค่าใช้จ่ายสำหรับบุคคลดังกล่าวได้

๔. กรณีองค์กรปกครองส่วนท้องถิ่นมีความจำเป็นต้องจัดหาหน้ะรับส่งผู้ป่วยที่เดินทางมาจากพื้นที่เสี่ยง เพื่อเข้าพักในศูนย์พักคอยและการแยกกักตัวที่บ้าน (Community Isolation และ Home Isolation) ให้ใช้รถยนต์ส่วนบุคคลและเบิกจ่ายเป็นค่าน้ำมันเชื้อเพลิง หากไม่มีรถยนต์ส่วนบุคคลหรือมีแต่ไม่เพียงพอให้จ้างเหมาบริการรถรับส่งได้

๕. การดำเนินการตามข้อ ๑.๑ ข้อ ๑.๓ ข้อ ๒ ข้อ ๓ และข้อ ๔ หากองค์กรปกครองส่วนท้องถิ่นมีเงินสำรองจ่ายไม่เพียงพอ ก็สามารถโอนงบประมาณรายการที่เหลือจ่ายหรือไม่มีความจำเป็นต้องจ่ายไปเพิ่มได้ หรือกรณีงบประมาณในการดำเนินการมีไม่เพียงพอก็อาจพิจารณาใช้จ่ายจากเงินสะสม โดยถือปฏิบัติตามหนังสือกระทรวงมหาดไทย ส่วนที่ ๓๓๓๘.๒/ว ๑๖๐๘ ลงวันที่ ๑๗ มีนาคม ๒๕๖๓ หรืออาจขอทำความตกลงกับผู้ว่าราชการจังหวัดเพื่อนำเงินทุนสำรองเงินสะสมมาใช้ได้ ในกรณีไม่ได้ดำเนินการเองก็สามารถอุดหนุนหน่วยงานที่เกี่ยวข้องให้ดำเนินการแทนได้ โดยถือปฏิบัติตามระเบียบกระทรวงมหาดไทย ว่าด้วยเงินอุดหนุนขององค์กรปกครองส่วนท้องถิ่น พ.ศ. ๒๕๕๔ และที่แก้ไขเพิ่มเติม ทั้งนี้ ให้คำนึงถึงสถานะทางการเงินการคลังขององค์กรปกครองส่วนท้องถิ่น

จึงเรียนมาเพื่อทราบ และแจ้งให้นายอำเภอ ทุกอำเภอทราบ พร้อมทั้งแจ้งให้องค์กรปกครองส่วนท้องถิ่นในเขตจังหวัดทราบและถือปฏิบัติต่อไป

ขอแสดงความนับถือ

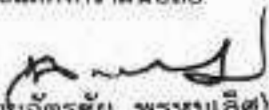
(นายอัครชัย พรหมเลิศ)
ปลัดกระทรวงมหาดไทย

กรมส่งเสริมการปกครองท้องถิ่น
สำนักบริหารการคลังท้องถิ่น
โทร./โทรสาร ๐ ๒๒๕๑ ๔๐๕๔





คำสั่งกรมส่งเสริมการปกครองท้องถิ่น

ที่ ๓๗๑/๒๕๖๔

เรื่อง แต่งตั้งคณะกรรมการจัดทำคู่มือการปฏิบัติงานของศูนย์ช่วยเหลือประชาชน ขององค์กรปกครองส่วนท้องถิ่น

ด้วยกรมส่งเสริมการปกครองท้องถิ่นจะดำเนินการจัดทำคู่มือการปฏิบัติงานของศูนย์ช่วยเหลือประชาชนขององค์กรปกครองส่วนท้องถิ่น เพื่อเป็นคู่มือในการปฏิบัติงานให้กับบุคลากรของสำนักงานส่งเสริมการปกครองท้องถิ่นจังหวัด ท้องถิ่นอำเภอ และบุคลากรขององค์กรปกครองส่วนท้องถิ่นทุกแห่ง ให้สามารถปฏิบัติงานได้อย่างถูกต้อง มีประสิทธิภาพ มีมาตรฐานตามระเบียบ กฎหมาย และแนวทางปฏิบัติที่เกี่ยวข้อง ตลอดจนเพิ่มขีดความสามารถในการปฏิบัติงานของศูนย์ช่วยเหลือประชาชนขององค์กรปกครองส่วนท้องถิ่น ให้มีความสะดวก รวดเร็ว และมีมาตรฐาน

เพื่อให้การจัดทำคู่มือการปฏิบัติงานของศูนย์ช่วยเหลือประชาชนขององค์กรปกครองส่วนท้องถิ่น เป็นไปด้วยความเรียบร้อย จึงแต่งตั้งคณะกรรมการจัดทำคู่มือการปฏิบัติงานของศูนย์ช่วยเหลือประชาชนขององค์กรปกครองส่วนท้องถิ่น ประกอบด้วย

- | | |
|--|-----------------------------------|
| ๑. รองอธิบดีกรมส่งเสริมการปกครองท้องถิ่น | ประธานคณะกรรมการ |
| รับผิดชอบกลุ่มภารกิจด้านนโยบายและแผน | |
| ๒. หัวหน้าผู้ตรวจราชการกรมส่งเสริมการปกครองท้องถิ่น | คณะกรรมการ |
| ๓. ผู้อำนวยการสำนักบริหารการคลังท้องถิ่น | คณะกรรมการ |
| ๔. ผู้อำนวยการกองกฎหมายและระเบียบท้องถิ่น | คณะกรรมการ |
| ๕. ผู้อำนวยการกองพัฒนาและส่งเสริมการบริหารงานท้องถิ่น | คณะกรรมการ |
| ๖. ผู้อำนวยการศูนย์เทคโนโลยีสารสนเทศท้องถิ่น | คณะกรรมการ |
| ๗. ผู้อำนวยการกองสาธารณสุขท้องถิ่น | คณะกรรมการ |
| ๘. ผู้อำนวยการกลุ่มงานส่งเสริมการพัฒนาเศรษฐกิจ สังคม และคุณภาพชีวิต | คณะกรรมการ |
| ๙. ผู้อำนวยการกลุ่มงานส่งเสริมพัฒนาโครงสร้างพื้นฐาน | คณะกรรมการ |
| ๑๐. ผู้อำนวยการกลุ่มงานส่งเสริมการบริหารกิจการบ้านเมืองที่ดีท้องถิ่น | คณะกรรมการ
และเลขานุการ |
| ๑๑. ข้าราชการและพนักงานราชการกลุ่มงานส่งเสริมการบริหารกิจการบ้านเมืองที่ดีท้องถิ่น | คณะกรรมการ
และผู้ช่วยเลขานุการ |

/ให้คณะกรรมการฯ...



ให้คณะทำงานฯ มีอำนาจหน้าที่ ดังนี้

๑. กำหนดขอบเขต เนื้อหา รายละเอียดของคู่มือการปฏิบัติงานของศูนย์ช่วยเหลือประชาชนขององค์กรปกครองส่วนท้องถิ่น
 ๒. กลับกรองและพิจารณาความถูกต้อง สมบูรณ์ของคู่มือการปฏิบัติงานของศูนย์ช่วยเหลือประชาชนขององค์กรปกครองส่วนท้องถิ่น
 ๓. ประสานกับสำนัก/กอง กลุ่มงานที่เกี่ยวข้องในการให้ข้อคิดเห็นและข้อเสนอแนะต่อคู่มือการปฏิบัติงานของศูนย์ช่วยเหลือประชาชนขององค์กรปกครองส่วนท้องถิ่น
- ทั้งนี้ ตั้งแต่บัดนี้เป็นต้นไป

สั่ง ณ วันที่ ๒๐ กรกฎาคม พ.ศ. ๒๕๖๔



(นายประยูร รัตนเสนีย์)

อธิบดีกรมส่งเสริมการปกครองท้องถิ่น





คู่มือการปฏิบัติงานของศูนย์ช่วยเหลือประชาชนขององค์กรปกครองส่วนท้องถิ่น

พิมพ์ครั้งที่ ๑	กรกฎาคม ๒๕๖๔
จำนวนหน้า	๒๐๐ หน้า
จำนวน	๑๒,๗๓๐ เล่ม
ISBN	๙๗๘-๙๗๔-๔๕๘-๗๐๙-๑

ที่ปรึกษา

นายประยูร	รัตนเสนีย์	อธิบดีกรมส่งเสริมการปกครองท้องถิ่น
นายสันติธร	ยิ้มละมัย	รองอธิบดีกรมส่งเสริมการปกครองท้องถิ่น
นายทวี	เสริมศักดิ์กุล	รองอธิบดีกรมส่งเสริมการปกครองท้องถิ่น
นายขจร	ศรีชวโนทัย	รองอธิบดีกรมส่งเสริมการปกครองท้องถิ่น

คณะผู้จัดทำ

นายศิริพันธ์	ศรีกรงพลี	ผู้ตรวจราชการกรม
นางคณิตา	ราชภรณ์ชัย	ผู้อำนวยการกองพัฒนาและส่งเสริมการบริหารงานท้องถิ่น
นางสาววรรณภา	ขันติสมบุรณ์	ผู้อำนวยการศูนย์เทคโนโลยีสารสนเทศท้องถิ่น
นางสาวลัดดาวรรณ	น้อยอรุณ	ผู้อำนวยการกลุ่มงานส่งเสริมการบริหารกิจการบ้านเมืองที่ดีท้องถิ่น
นายเจษ	เสียงลือชา	ผู้อำนวยการกลุ่มงานส่งเสริมการพัฒนาโครงสร้างพื้นฐาน
นายกฤษดา	สมประสงค์	ผู้อำนวยการกลุ่มงานส่งเสริมการพัฒนาเศรษฐกิจ สังคมและคุณภาพชีวิต
นายสุรศักดิ์	แป้นงาม	หัวหน้ากลุ่มงานพัฒนาระบบงบประมาณและพัสดุท้องถิ่น
นายสุริยะ	หินเมืองเก่า	นักวิเคราะห์นโยบายและแผนชำนาญการ
นายโสพรรณ	สีบุตุร	นักวิเคราะห์นโยบายและแผนชำนาญการ
นายวรานนท์	สมคิด	นักวิเคราะห์นโยบายและแผนชำนาญการ
นายโพธิ์รัตน	รัตนพันธ์	นักวิเคราะห์นโยบายและแผนปฏิบัติการ
นางสาวนาฏอนงค์	แสงทอง	นักวิเคราะห์นโยบายและแผนปฏิบัติการ
นายอานนท์	เพชรหนู	นักวิเคราะห์นโยบายและแผนปฏิบัติการ
นายกฤติภณ	สิทธิเสรี	นักวิเคราะห์นโยบายและแผนปฏิบัติการ
นางสาวสุภาพรรณ	พยาบาล	นิติกรปฏิบัติการ
นางสาวภักษิรภา	ภัชระพรกุล	เจ้าพนักงานธุรการปฏิบัติงาน
นางสาวชนนেষภุ	แก้วพุด	พนักงานวิเคราะห์นโยบายและแผน
นายพีรพัฒน์	โสแก้ว	พนักงานบันทึกข้อมูล
นายพัฒนพงษ์	จันทาพูน	พนักงานบันทึกข้อมูล

จัดพิมพ์โดย กรมส่งเสริมการปกครองท้องถิ่น กระทรวงมหาดไทย
ถนนนครราชสีมา แขวงดุสิต เขตดุสิต กรุงเทพฯ ๑๐๓๐๐
โทรศัพท์ ๐ ๒๒๔๑ ๙๐๐๐ โทรสาร ๐ ๒๒๔๑ ๙๐๑๙
Website : www.dla.go.th

พิมพ์ที่ ชุมชนสมทกรณการเกษตรแห่งประเทศไทย จำกัด
๗๙ ถนนงามวงศ์วาน แขวงลาดยาว เขตจตุจักร กรุงเทพฯ ๑๐๙๐๐
โทรศัพท์ ๐ ๒๕๖๑ ๔๕๖๗, ๐ ๒๕๖๑ ๔๕๙๐-๖
โทรสาร ๐ ๒๕๗๙ ๕๑๐๑, ๐ ๒๕๔๑ ๑๒๓๐



กรมส่งเสริมการปกครองท้องถิ่น
กระทรวงมหาดไทย



กรมส่งเสริมการปกครองท้องถิ่น กระทรวงมหาดไทย

ถนนพหลโยธิน แขวงสุริย รัชฎีศ กรุงเทพมหานคร ๑๐๑๐๐

โทรศัพท์ ๐ ๒๖๒๓ ๕๐๑๐ โทรสาร ๐ ๒๖๒๓ ๕๐๑๕

www.dla.go.th