



แผนพัฒนาท้องถิ่น
(พ.ศ. ๒๕๖๖ - ๒๕๗๐) ฉบับทบทวน ครั้งที่ ๑/๒๕๖๖

ของ
องค์การบริหารส่วนตำบลหินโคน
อำเภอจักราช จังหวัดนครราชสีมา

งานนโยบายและแผน
สำนักปลัด องค์การบริหารส่วนตำบลหินโคน
โทร. ๐-๔๔๙๕-๐๔๒๑



ประกาศองค์การบริหารส่วนตำบลหินโคน

เรื่อง ประกาศใช้แผนพัฒนาท้องถิ่น (พ.ศ. ๒๕๖๖ - ๒๕๗๐) ฉบับทบทวน ครั้งที่ ๑/๒๕๖๖

ตามที่ องค์การบริหารส่วนตำบลหินโคน ได้ดำเนินการทบทวนแผนพัฒนาท้องถิ่น (พ.ศ. ๒๕๖๖ - ๒๕๗๐) ครั้งที่ ๑/๒๕๖๖ ตามระเบียบกระทรวงมหาดไทยว่าด้วยการจัดทำแผนพัฒนาขององค์กรปกครองส่วนท้องถิ่น พ.ศ.๒๕๔๘ และแก้ไขเพิ่มเติมถึง (ฉบับที่ ๓) พ.ศ. ๒๕๖๑ ข้อ ๑๗ หนังสือกระทรวงมหาดไทย ด่วนที่สุด ที่ มท ๐๘๑๐.๓/ว ๗๔๖๗ ลงวันที่ ๑๔ ธันวาคม ๒๕๖๓ เรื่อง แนวทางการจัดทำแผนพัฒนาขององค์กรปกครองส่วนท้องถิ่น (พ.ศ.๒๕๖๖ - ๒๕๗๐) หนังสือกระทรวงมหาดไทย ที่ มท ๐๘๑๐.๓/ว ๖๐๘๖ ลงวันที่ ๑๔ สิงหาคม ๒๕๖๕ เรื่อง ชักซ้อมแนวทางการปฏิบัติการใช้แผนพัฒนาท้องถิ่นขององค์กรปกครองส่วนท้องถิ่นเพื่อจัดทำบริการสาธารณะและกิจกรรมสาธารณะ ข้อ ๓.๒.๒ โดยคณะกรรมการสนับสนุนการจัดทำแผนพัฒนาองค์การบริหารส่วนตำบลหินโคนได้รวบรวมแนวทางและข้อมูลนำมาวิเคราะห์เพื่อจัดทำร่างแผนพัฒนาท้องถิ่นเสนอต่อคณะกรรมการพัฒนาองค์การบริหารส่วนตำบลหินโคน เพื่อพิจารณา และสภาองค์การบริหารส่วนตำบลหินโคนได้มีมติเห็นชอบร่างแผนพัฒนาท้องถิ่นในคราวประชุมสมัยสามัญ สมัยที่ ๒ ครั้งที่ ๑/๒๕๖๖ เมื่อวันที่ ๑๕ มิถุนายน ๒๕๖๖ นั้น

อาศัยอำนาจตามความในหมวด ๕ ข้อ ๒๔ แห่งระเบียบกระทรวงมหาดไทยว่าด้วยการจัดทำแผนพัฒนาขององค์กรปกครองส่วนท้องถิ่น พ.ศ.๒๕๔๘ และแก้ไขเพิ่มเติมถึง (ฉบับที่ ๓) พ.ศ. ๒๕๖๑ จึงขอประกาศใช้แผนพัฒนาท้องถิ่น (พ.ศ. ๒๕๖๖ - ๒๕๗๐) ฉบับทบทวน ครั้งที่ ๑/๒๕๖๖ เพื่อใช้เป็นแนวทางในการพัฒนาองค์การบริหารส่วนตำบลหินโคนต่อไป โดยให้มีผลตั้งแต่วันประกาศเป็นต้นไป ทั้งนี้ สามารถขอดูหรือสอบถามเพิ่มเติมได้ที่ศูนย์ข้อมูลข่าวสารขององค์การบริหารส่วนตำบลหินโคน ณ ที่ทำการองค์การบริหารส่วนตำบลหินโคน หมู่ที่ ๑ ตำบลหินโคน อำเภอจักราช จังหวัดนครราชสีมา โทร. ๐๔๔ - ๔๕๐๔๒๑ หรือเว็บไซต์ www.hinkhonlocal.go.th

จึงประกาศให้ทราบโดยทั่วกัน

ประกาศ ณ วันที่ ๑๕ มิถุนายน พ.ศ. ๒๕๖๖

(นายสุริยะ เลียนอย่าง)

นายกองค์การบริหารส่วนตำบลหินโคน

คำนำ

ตามที่ องค์การบริหารส่วนตำบลหินโคน ได้ประกาศใช้แผนพัฒนาท้องถิ่น (พ.ศ.๒๕๖๖ – ๒๕๗๐) ไปแล้ว เมื่อวันที่ ๑๐ สิงหาคม ๒๕๖๔, แผนพัฒนาท้องถิ่น (พ.ศ.๒๕๖๖ – ๒๕๗๐) เพิ่มเติม ครั้งที่ ๑/๒๕๖๕ เมื่อวันที่ ๗ พฤศจิกายน ๒๕๖๕, แผนพัฒนาท้องถิ่น (พ.ศ.๒๕๖๖ – ๒๕๗๐) เปลี่ยนแปลง ครั้งที่ ๑/๒๕๖๕ เมื่อวันที่ ๖ ธันวาคม ๒๕๖๕, และแผนพัฒนาท้องถิ่น (พ.ศ.๒๕๖๖ – ๒๕๗๐) แก้ไข ครั้งที่ ๑/๒๕๖๕ เมื่อวันที่ ๔ มกราคม ๒๕๖๖ เพื่อให้แผนพัฒนาท้องถิ่นมีความสอดคล้องกับสถานการณ์พัฒนาที่เปลี่ยนไป องค์การบริหารส่วนตำบลหินโคน จึงมีความประสงค์ที่จะดำเนินการทบทวนแผนพัฒนาท้องถิ่น (พ.ศ.๒๕๖๖ – ๒๕๗๐) ให้เป็นปัจจุบัน โดยดำเนินการตามระเบียบกระทรวงมหาดไทยว่าด้วยการจัดทำแผนพัฒนาขององค์กรปกครองส่วนท้องถิ่น พ.ศ.๒๕๔๘ และแก้ไขเพิ่มเติมถึง (ฉบับที่ ๓) พ.ศ. ๒๕๖๑ ข้อ ๑๗ หนังสือกระทรวงมหาดไทย ด่วนที่สุด ที่ มท ๐๘๑๐.๓/ว ๗๔๖๗ ลงวันที่ ๑๔ ธันวาคม ๒๕๖๓ เรื่อง แนวทางการจัดทำแผนพัฒนาขององค์กรปกครองส่วนท้องถิ่น (พ.ศ.๒๕๖๖ – ๒๕๗๐) หนังสือกระทรวงมหาดไทย ที่ มท ๐๘๑๐.๓/ว ๖๐๘๖ ลงวันที่ ๑๔ สิงหาคม ๒๕๖๕ เรื่อง ชักซ้อมแนวทางการปฏิบัติการใช้แผนพัฒนาท้องถิ่นขององค์กรปกครองส่วนท้องถิ่นเพื่อจัดทำบริการสาธารณะและกิจกรรมสาธารณะ ข้อ ๓ การจัดทำหรือทบทวนแผนพัฒนาท้องถิ่น ข้อ ๓.๒.๒ แนวทางการจัดทำหรือทบทวนแผนพัฒนาท้องถิ่น กรณีประกาศใช้แล้ว หากมีความประสงค์ที่จะดำเนินการจัดทำหรือทบทวนสามารถดำเนินการได้ตามหนังสือกระทรวงมหาดไทย ด่วนที่สุด ที่ มท ๐๘๑๐.๓/ว ๗๔๖๗ ลงวันที่ ๑๔ ธันวาคม ๒๕๖๓ ตามหลักเกณฑ์และแนวทาง ดังนี้ ๑.) เป็นการจัดทำหรือทบทวนโครงการพัฒนาที่เกี่ยวกับการกู้เงิน หรือเกี่ยวกับสถาบันทางการเงินการจัดหาที่ดิน การเช่าที่ดินหรือการดำเนินการอื่นใดที่เป็นการจัดทำบริการสาธารณะหรือกิจกรรมสาธารณะ ตามหน้าที่และอำนาจขององค์กรปกครองส่วนท้องถิ่นหรือนโยบายรัฐบาล นโยบายกระทรวงมหาดไทย หน่วยงานราชการ รัฐวิสาหกิจหรือองค์กรอื่นๆ ได้กำหนดไว้ให้จัดทำหรือทบทวนแผนพัฒนาท้องถิ่น ๒.) องค์กรปกครองส่วนท้องถิ่นมีความประสงค์จะดำเนินการจัดทำหรือทบทวนแผนพัฒนาท้องถิ่น เป็นการจัดทำหรือทบทวนโครงการพัฒนาท้องถิ่นหรือการดำเนินการอื่นใดที่เป็นการจัดทำบริการสาธารณะหรือกิจกรรมสาธารณะตามหน้าที่และอำนาจขององค์กรปกครองส่วนท้องถิ่นที่ต้องเกี่ยวข้องหรือมีความสัมพันธ์กันระหว่างเค้าโครงของแผนพัฒนาท้องถิ่นอย่างน้อยต้องประกอบด้วยส่วนที่ ๑ สภาพทั่วไปและข้อมูลพื้นฐาน ส่วนที่ ๒ ยุทธศาสตร์องค์กรปกครองส่วนท้องถิ่น ส่วนที่ ๓ การนำแผนพัฒนาท้องถิ่นไปสู่การปฏิบัติ สำหรับส่วนที่ ๔ การติดตามและประเมินผลแผนพัฒนาท้องถิ่นนั้น จะกำหนดรูปแบบหรือวางรูปแบบการจัดทำหรือทบทวนก็ได้หรือไม่จัดทำหรือทบทวนก็ได้ การจัดทำหรือทบทวนตามข้อ ๓.๒.๒ ๑.) และ ๒.) ให้ดำเนินการตามข้อ ๑๗ โดยไม่ต้องนำข้อ ๑๘ มาบังคับใช้

งานนโยบายและแผน สำนักปลัดองค์การบริหารส่วนตำบลหินโคน หวังเป็นอย่างยิ่งว่าแผนพัฒนาท้องถิ่น (พ.ศ.๒๕๖๖ – ๒๕๗๐) ฉบับทบทวน ครั้งที่ ๑/๒๕๖๖ ฉบับนี้ จะเป็นประโยชน์ต่อองค์กร ส่วนราชการ และประชาชนตำบลหินโคนเป็นอย่างมาก โดยเป็นการทบทวนการจัดทำบริการสาธารณะและกิจกรรมสาธารณะ ให้มีความสอดคล้องกับสถานการณ์ปัจจุบัน

คณะผู้จัดทำ
งานนโยบายและแผน
สำนักปลัด องค์การบริหารส่วนตำบลหินโคน

สารบัญ

	หน้า
คำนำ.....	ก
สารบัญ.....	ข
ส่วนที่ ๑ สภาพทั่วไปและข้อมูลพื้นฐาน	
- ด้านกายภาพ	๑
- ด้านการเมือง/การปกครอง	๓
- ประชากร	๕
- สภาพทางสังคม	๗
- ระบบบริการพื้นฐาน	๙
- ระบบเศรษฐกิจ	๑๑
- ศาสนา ประเพณี วัฒนธรรม	๑๓
- ทรัพยากรธรรมชาติ	๑๔
ส่วนที่ ๒ ยุทธศาสตร์การพัฒนาระบบโครงสร้างส่วนท้องถิ่น	
- แผนยุทธศาสตร์ชาติ ๒๐ ปี (พ.ศ. ๒๕๖๑ – ๒๕๘๐)	๑๕
- แผนพัฒนาเศรษฐกิจและสังคมแห่งชาติ ฉบับที่ ๑๓	๒๓
- แผนพัฒนาภาค/แผนพัฒนากลุ่มจังหวัด/แผนพัฒนาจังหวัด	๒๔
- ยุทธศาสตร์การพัฒนาระบบโครงสร้างส่วนท้องถิ่นในเขตจังหวัดนครราชสีมา.....	๒๖
- แผนพัฒนาอำเภอจักราช	๒๗
- ยุทธศาสตร์ขององค์การบริหารส่วนตำบลหินโคน	๒๘
- ความเชื่อมโยงของยุทธศาสตร์ในภาพรวม	๓๒
- การวิเคราะห์เพื่อการพัฒนาท้องถิ่น	๓๙
ส่วนที่ ๓ การนำแผนพัฒนาท้องถิ่นไปสู่การปฏิบัติ	
- ยุทธศาสตร์การพัฒนาระบบโครงสร้างส่วนท้องถิ่นและยุทธศาสตร์ระดับมหภาคเพื่อนำไปสู่การปฏิบัติ	๔๔
- บัญชีสรุปโครงการพัฒนา (แบบ ผ ๐๑)	๕๒
- บัญชีสรุปโครงการพัฒนาที่นำมาจากแผนพัฒนาหมู่บ้าน/ชุมชน (แบบ ผ ๐๑/๑)	๖๒
รายละเอียดโครงการพัฒนา (แบบ ผ ๐๒)	
- ยุทธศาสตร์ของ อบท.ที่ ๑ ยุทธศาสตร์ด้านโครงสร้างพื้นฐาน.....	๖๔
- ยุทธศาสตร์ของ อบท.ที่ ๒ ยุทธศาสตร์การพัฒนาระบบเศรษฐกิจ.....	๙๕
- ยุทธศาสตร์ของ อบท.ที่ ๓ ยุทธศาสตร์ด้านการพัฒนาเกษตรอินทรีย์	๙๗
- ยุทธศาสตร์ของ อบท.ที่ ๔ ยุทธศาสตร์การสร้างสังคมให้มีคุณภาพที่ดีและอยู่ร่วมกันอย่างมีความสุข.....	๑๐๐
- ยุทธศาสตร์ของ อบท.ที่ ๕ ยุทธศาสตร์การอนุรักษ์ทรัพยากรธรรมชาติและสิ่งแวดล้อม และพลังงานเพื่อให้เกิดความสมดุลยั่งยืน	๑๑๓
- ยุทธศาสตร์ของ อบท.ที่ ๖ ยุทธศาสตร์ด้านการบริหารราชการตามหลักบริหารบ้านเมืองที่ดี	๑๑๖
- ยุทธศาสตร์ของ อบท.ที่ ๗ ยุทธศาสตร์ยุทธศาสตร์ตามแผนการกระจายอำนาจให้แก่องค์กร ปกครองส่วนท้องถิ่นและแนวนโยบายของรัฐบาล ยุทธศาสตร์การพัฒนาระบบโครงสร้างส่วนท้องถิ่นและแนวนโยบายของรัฐบาล ยุทธศาสตร์การพัฒนาระบบโครงสร้างส่วนท้องถิ่นและแนวนโยบายของผู้บริหาร	๑๒๑

- ยุทธศาสตร์ของ อปท.ที่ ๘ ยุทธศาสตร์ยุทธศาสตร์ด้านสวัสดิการสังคมและความมั่นคงปลอดภัย ในชีวิตและทรัพย์สิน	๑๒๓
- รายละเอียดโครงการพัฒนาที่นำมาจากแผนพัฒนาหมู่บ้าน/แผนชุมชน (แบบ ผ ๐๒/๑)	๑๓๑
- รายละเอียดโครงการที่เกินศักยภาพขององค์กรปกครองส่วนท้องถิ่นที่ใช้สำหรับประสานแผนพัฒนาท้องถิ่น (แบบ ผ๐ ๐๒/๒).....	๑๓๖
- บัญชีครุภัณฑ์ (แบบ ผ ๐๓)	๑๔๒
ส่วนที่ ๔ การติดตามและประเมินผล	
- การติดตามและประเมินผลยุทธศาสตร์.....	๑๕๓
- การติดตามและประเมินผลโครงการ	๑๖๒

ภาคผนวก

- คำสั่งแต่งตั้งคณะกรรมการสนับสนุนการจัดทำแผนพัฒนาองค์การบริหารส่วนตำบลหินโคน
- คำสั่งแต่งตั้งคณะกรรมการพัฒนาองค์การบริหารส่วนตำบลหินโคน

ส่วนที่ ๑

สภาพทั่วไปและข้อมูลพื้นฐาน

๑. ด้านกายภาพ

๑.๑ ที่ตั้งของหมู่บ้าน/ชุมชน/ตำบล

ตำบลหินโคน ในอดีตเป็นพื้นที่ทุรกันดาร เดินทางด้วยเกวียนมีแต่หินแต่โคลน ขุดดินก็ยังพบหิน ศิลาอยู่ในโคลน ซึ่งมีทวดฉาย ทวดแสง มาตั้งรกรากอยู่ที่นี่ก่อน อยู่ที่โนนมะม่วงปัจจุบันอยู่ระหว่างบ้านสวนปอ ต่อมามีกลุ่มคนจากตำบลทองหลางได้ย้ายถิ่นฐานมาอยู่ที่นี่ด้วย มีทวดชื่น ทวดรอด ทวดโป๊ะและทวดพันเลยพากัน เรียกว่าบ้านหินโคน (คำว่าโคน เพี้ยนมาจาก โคลน)

สภาตำบลหินโคน ได้ยกฐานะเป็นองค์การบริหารส่วนตำบลหินโคน เมื่อวันที่ ๑๙ มีนาคม ๒๕๓๙ ตามประกาศกระทรวงมหาดไทย เรื่องจัดตั้งองค์การบริหารส่วนตำบล เมื่อวันที่ ๑๙ มกราคม พ.ศ. ๒๕๓๙ เดิมมีหมู่บ้านจำนวน ๑๐ หมู่บ้าน และเมื่อปี ๒๕๔๖ ได้มีการแบ่งแยกหมู่บ้าน หมู่ที่ ๙ บ้านหนองตะครอง ออกเป็นหมู่ที่ ๑๑ บ้านโคกพลวง ปัจจุบันจึงมีพื้นที่การปกครองครอบคลุมพื้นที่ ๑๑ หมู่บ้าน ได้แก่

- หมู่ที่ ๑ บ้านหินโคน
- หมู่ที่ ๒ บ้านโนนเสมา
- หมู่ที่ ๓ บ้านโนนเสมา
- หมู่ที่ ๔ บ้านโนนมะนาว
- หมู่ที่ ๕ บ้านสวนปอ
- หมู่ที่ ๖ บ้านหัวละเลิง
- หมู่ที่ ๗ บ้านหนองจระเข้หิน
- หมู่ที่ ๘ บ้านโนนมัน
- หมู่ที่ ๙ บ้านหนองตะครอง
- หมู่ที่ ๑๐ บ้านหินโคนพัฒนา
- หมู่ที่ ๑๑ บ้านโคกพลวง

องค์การบริหารส่วนตำบลหินโคน มีเนื้อที่ทั้งหมดประมาณ ๖๒.๘๘ ตารางกิโลเมตร หรือประมาณ ๓๙,๓๐๐ ไร่ ตั้งอยู่ทางทิศตะวันออกของอำเภอจักราช จังหวัดนครราชสีมา โดยมีระยะทางห่างจากอำเภอจักราช ๙ กิโลเมตร มีอาณาเขต ดังนี้

- | | |
|-------------|---|
| ทิศเหนือ | ติดกับตำบลจักราช อำเภอจักราช จังหวัดนครราชสีมา |
| ทิศตะวันออก | ติดกับตำบลห้วยประทู๋ ตำบลหินดาด อำเภอห้วยแถลง จังหวัดนครราชสีมา |
| ทิศใต้ | ติดกับตำบลหนองขาม อำเภอจักราช จังหวัดนครราชสีมา |
| ทิศตะวันตก | ติดกับตำบลจักราช อำเภอจักราช จังหวัดนครราชสีมา |

แผนที่องค์การบริหารส่วนตำบลหินโคน อำเภอจักราช จังหวัดนครราชสีมา

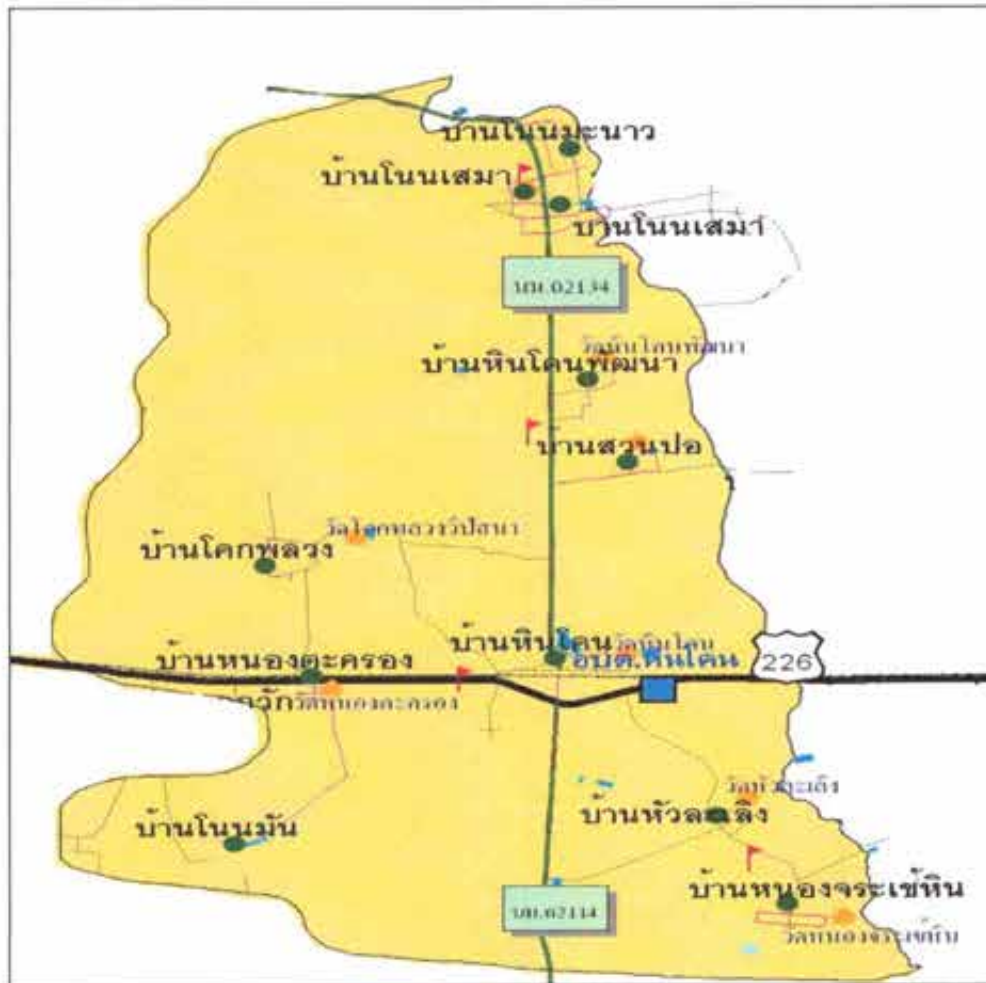

๑.๒) ลักษณะภูมิประเทศ

ลักษณะภูมิประเทศของตำบลหินโคน ส่วนมากเป็นที่ราบสูง มีลักษณะพื้นที่ลาดเอียงจากทิศตะวันออกไปทางทิศตะวันตกเฉียงเหนือ ความสูงจากระดับน้ำทะเล ประมาณ ๑๖๘ - ๒๐๐ เมตร มีลำน้ำไหลผ่าน คือ ลำฉมวก ไหลผ่านจำนวน ๗ หมู่บ้าน เป็นระยะทาง ๑๑ กิโลเมตร

๑.๓.) ลักษณะภูมิอากาศ

ลักษณะภูมิอากาศโดยทั่วไปของตำบลหินโคน มีสภาพเช่นเดียวกับสภาพทั่วไปของภาคตะวันออกเฉียงเหนือ แบ่งออกเป็น ๓ ฤดูกาล ดังนี้ ฤดูฝน เริ่มประมาณเดือนพฤษภาคม - เดือนตุลาคม ฤดูหนาว เริ่มประมาณเดือนตุลาคม - เดือนกุมภาพันธ์ มีลักษณะอากาศหนาวเย็นซึ่งได้รับอิทธิพลจากลมมรสุมตะวันออกเฉียงเหนือ อุณหภูมิจะลดต่ำลงเรื่อยๆ จนถึงปลายเดือนมกราคมหรือต้นเดือนกุมภาพันธ์ และฤดูร้อน เริ่มประมาณกลางเดือนกุมภาพันธ์ - เดือนพฤษภาคม ตำบลหินโคน อำเภอจักราช อยู่ห่างจากอ่าวไทยมากฤดูร้อนจึงค่อนข้างร้อนและแห้งแล้ง

๑.๔.) ลักษณะดิน

เป็นดินต้น ดินดาน ดินร่วนปนทรายขาดความสมบูรณ์ เหมาะสำหรับปลูกพืชไร่

๒. ด้านการเมือง/การปกครอง

๒.๑.) เขตการปกครองตำบลหินโคน

ตำบลหินโคน มีการปกครอง แบ่งออกเป็น ๒ รูปแบบ คือ การปกครองส่วนท้องถิ่น มีนายกองค์การบริหารส่วนตำบลเป็นผู้บริหาร ทำหน้าที่บริหารราชการในด้านการพัฒนาตำบลหินโคน ส่วนการปกครองรูปแบบที่สอง คือ การปกครองท้องที่ มีกำนันเป็นผู้บังคับบัญชาสูงสุดในตำบล ตามลักษณะการปกครองท้องที่ พ.ศ.๒๕๕๗ (กำนันคนแรกของตำบล คือ นายสวรรค์ พรหมพิลา) มีอำนาจหน้าที่ตรวจตรารักษาความสงบเรียบร้อยในตำบล และมีผู้ใหญ่บ้านเป็นหัวหน้าปกครองแต่ละหมู่บ้าน ดังนี้

หมู่ที่	หมู่บ้าน	ชื่อกำนัน/ผู้ใหญ่บ้าน	เบอร์โทร
๑	บ้านหินโคน	นายหาญณรงค์ คุณสาร	๐๖๓ - ๐๒๕๔๓๔๘
๒	บ้านโนนเสมา	นายธิดา ปุลาสะเก	๐๖๑ - ๐๑๙๐๖๐๑
๓	บ้านโนนเสมา	นายสนั่น พรหมพิลา	๐๙๕ - ๖๐๕๕๗๓๑
๔	บ้านโนนมะนาว	นายสมหมาย มนทองกลาง	๐๘๓ - ๓๗๙๐๗๒๔
๕	บ้านสวนป่อ	นายบุญสวย แพนโรสง	๐๘๕ - ๒๐๘๗๗๖๗
๖	บ้านหัวละเลิง	นางสาวประภาภรณ์ จำเริญลาภ (กำนัน)	๐๖๒ - ๘๙๘๙๕๔๔
๗	บ้านหนองจระเข้หิน	นายบุญยีน ดวงมา	๐๖๑ - ๖๙๐๒๘๙๒
๘	บ้านโนนมัน	นายอัมรินทร์ เพิ่มพูน	๐๙๘ - ๙๓๕๑๔๑๗
๙	บ้านหนองตะครอง	นายบันลือ กุดนอก	๐๙๓ - ๐๗๖๑๗๙๒
๑๐	บ้านหินโคนพัฒนา	นางบุญมา ควบพิมาย	๐๘๑ - ๗๐๙๓๘๕๗
๑๑	บ้านโคกพลวง	นายชาติรี เพชรนอก	๐๙๖ - ๙๖๔๒๖๓๔

หมายเหตุ : ข้อมูล เดือนกุมภาพันธ์ ๒๕๖๖

๒.๒.) การเลือกตั้ง

- สมาชิกสภาผู้แทนราษฎร (พ.ศ. ๒๕๖๒)

เขตการเลือกตั้งสมาชิกสภาผู้แทนราษฎรในจังหวัดนครราชสีมา มีจำนวน ๑๔ เขต ตำบลหินโคน อำเภอจักราช อยู่ในเขตเลือกตั้งที่ ๘ ประกอบด้วย อำเภอห้วยแถลง อำเภอจักราช และอำเภอเฉลิมพระเกียรติ ผู้ที่ได้รับเลือกเป็นสมาชิกสภาผู้แทนราษฎร คือ นางทัศนพร เกษเมธิการุณ

- สมาชิกสภาผู้แทนราษฎร (๑๔ พฤษภาคม ๒๕๖๖)

เขตการเลือกตั้งสมาชิกสภาผู้แทนราษฎรในจังหวัดนครราชสีมา มีจำนวน ๑๖ เขต ตำบลหินโคน อำเภอจักราช อยู่ในเขตเลือกตั้งที่ ๙ ประกอบด้วย อำเภอห้วยแถลง อำเภอจักราช และอำเภอชุมพวง (เฉพาะโนนตูมและตลาดไทร) ผู้ที่ได้รับเลือกเป็นสมาชิกสภาผู้แทนราษฎร คือ นายพลพีร์ สุวรรณฉวี พรรคภูมิใจไทย ได้คะแนน ๓๘,๑๑๑ คะแนน

- สมาชิกวุฒิสภาจังหวัดนครราชสีมา

วุฒิสภามีสมาชิก ๒๕๐ คน ไม่ได้มาจากการเลือกตั้ง สมาชิกวุฒิสภา ๒๔๔ คนมาจากการสรรหา สมาชิก ๖ คนเป็นสมาชิกโดยตำแหน่ง บทเฉพาะกาลมาตรา ๒๖๙ ในรัฐธรรมนูญกำหนดให้สมาชิกภาพเริ่มนับตั้งแต่วันที่พระมหากษัตริย์ทรงมีพระบรมราชโองการโปรดเกล้าฯ แต่งตั้ง คือ ๑๑ พฤษภาคม พ.ศ. ๒๕๖๒ ผู้ที่ได้รับเลือกเป็นสมาชิกวุฒิสภาจังหวัดนครราชสีมา คือ นางทัศนา ยูวานนท์ และ นายออน กางกระโทก

- การเลือกตั้งสมาชิกสภาองค์การบริหารส่วนจังหวัดและนายกองค์การบริหารส่วนจังหวัด (พ.ศ.๒๕๖๓)
เป็นการเลือกตั้งสมาชิกสภาท้องถิ่นและผู้บริหารท้องถิ่นขององค์การบริหารส่วนจังหวัด กำหนดให้มีขึ้นในวันอาทิตย์ที่ ๒๐ ธันวาคม พ.ศ. ๒๕๖๓ เพื่อเลือกตั้งสภาองค์การบริหารส่วนจังหวัด (อบจ.) และนายกองค์การบริหารส่วนจังหวัด จำนวน ๗๖ จังหวัด ผู้ได้รับเลือกให้เป็นนายกองค์การบริหารส่วนจังหวัดนครราชสีมา คือ นาง ยลดา หวังศุภกิจโกศล และสมาชิกสภาองค์การบริหารส่วนจังหวัดนครราชสีมา (ส.อบจ.) อำเภोजักราช คือ นาย วิสูตร เจริญสันธิ์

- การเลือกตั้งสมาชิกสภาองค์การบริหารส่วนตำบลและนายกองค์การบริหารส่วนตำบลในปี(พ.ศ.๒๕๕๕)

- ผู้มาใช้สิทธิเลือกตั้งนายกองค์การบริหารส่วนตำบล ๓,๗๗๒ คน จากผู้มีสิทธิเลือกตั้งทั้งสิ้น ๔,๘๓๐ คน คิดเป็นร้อยละ ๗๘.๐๙

- ผู้มาใช้สิทธิเลือกตั้งสมาชิกสภาองค์การบริหารส่วนตำบล ๓,๗๗๒ คน จากผู้มีสิทธิเลือกตั้งทั้งสิ้น ๔,๘๓๐ คน คิดเป็นร้อยละ ๗๘.๐๙

- การเลือกตั้งสมาชิกสภาองค์การบริหารส่วนตำบลและนายกองค์การบริหารส่วนตำบล

(วันที่ ๒๘ พฤศจิกายน พ.ศ. ๒๕๖๔)

- จำนวนผู้มีสิทธิเลือกตั้งนายกองค์การบริหารส่วนตำบล ๕,๓๕๗ คน ผู้มาใช้สิทธิเลือกตั้ง ๓,๙๔๑ คน คิดเป็นร้อยละ ๗๓.๕๖

- จำนวนผู้มีสิทธิเลือกตั้งสมาชิกสภาองค์การบริหารส่วนตำบล ๕,๓๕๗ คน ผู้มาใช้สิทธิเลือกตั้งองค์การบริหารส่วนตำบล ๓,๙๔๑ คน คิดเป็นร้อยละ ๗๓.๕๖

คณะผู้บริหารองค์การบริหารส่วนตำบลหินโคน

๑. นายสุริยะ	เลี่ยนอย่าง	นายกองค์การบริหารส่วนตำบลหินโคน
๒. นายแฉ่น	จำเจริญลาภ	รองนายกองค์การบริหารส่วนตำบลหินโคน
๓. นายธนภุต	เที่ยงกระโทก	รองนายกองค์การบริหารส่วนตำบลหินโคน
๔. นายธนพรธม	ทวยโรสง	เลขานุการนายกองค์การบริหารส่วนตำบลหินโคน

สมาชิกสภาองค์การบริหารส่วนตำบลหินโคน

๑. นายสมเดช บุตรศรีภูมิ	สมาชิกสภา อบต.หินโคน หมู่ที่ ๑
๒. นายคำใบ ธิชาชัย	สมาชิกสภา อบต.หินโคน หมู่ที่ ๒
๓. นายสมบูรณ์ พรหนองแสน	สมาชิกสภา อบต.หินโคน หมู่ที่ ๓
๔. นายทองสุข ชำนาญไพร	สมาชิกสภา อบต.หินโคน หมู่ที่ ๔ (ประธานสภา)
๕. นายไพศาล ผันณรงค์	สมาชิกสภา อบต.หินโคน หมู่ที่ ๕
๖. นายสาธิต หุ่นฤทธิ์	สมาชิกสภา อบต.หินโคน หมู่ที่ ๖
๗. นางวงเดือน บุลานาผาย	สมาชิกสภา อบต.หินโคน หมู่ที่ ๗ (รองประธานสภา)
๘. นายชาติไชย กลิ่นหอม	สมาชิกสภา อบต.หินโคน หมู่ที่ ๘
๙. นายสมภพ เรืองศักดิ์	สมาชิกสภา อบต.หินโคน หมู่ที่ ๙
๑๐. นายสุรเชษฐ์ ปัดตาเยสา	สมาชิกสภา อบต.หินโคน หมู่ที่ ๑๐
๑๑. นายสุรชัย กลั่นสาร	สมาชิกสภา อบต. หินโคน หมู่ที่ ๑๑

๓. ประชากร

๓.๑ ข้อมูลเกี่ยวกับจำนวนประชากร

จำนวน ๑๑ หมู่บ้าน (ปี พ.ศ. ๒๕๖๖)					
หมู่ที่	ชื่อหมู่บ้าน	จำนวนครัวเรือน	หญิง (คน)	ชาย (คน)	รวม
๑	หินโคน	๒๙๙	๔๔๓	๔๕๘	๙๐๑
๒	โนนเสมา	๒๘๐	๕๔๑	๕๗๒	๑,๑๑๓
๓	โนนเสมา	๑๒๕	๒๐๘	๒๒๙	๔๓๗
๔	โนนมะนาว	๑๙๑	๓๕๖	๓๒๗	๖๘๓
๕	สวนปอ	๑๕๔	๒๔๐	๒๕๑	๔๙๑
๖	หัวสะพาน	๑๗๒	๓๓๗	๓๒๘	๖๖๕
๗	หนองจระเข้หิน	๒๔๙	๔๐๑	๔๑๕	๘๑๖
๘	โนนมัน	๑๑๕	๑๙๔	๑๙๓	๓๘๗
๙	หนองตะครอง	๑๐๙	๑๘๙	๑๗๓	๓๖๒
๑๐	หินโคนพัฒนา	๑๒๕	๒๕๔	๒๔๓	๔๙๗
๑๑	โคกพลวง	๙๖	๑๕๓	๑๗๒	๓๒๕
รวมทั้งสิ้น		๑,๙๑๕	๓,๓๑๖	๓,๓๖๑	๖,๖๗๗

หมายเหตุ : ข้อมูลจากสำนักทะเบียนอำเภอจักราช ณ วันที่ ๑๖ เดือน กุมภาพันธ์ พ.ศ. ๒๕๖๖

ที่	หมู่บ้าน	จำนวนประชากรขององค์การบริหารส่วนตำบลหินโคน (เปรียบเทียบย้อนหลัง ๕ ปี)											
		พ.ศ. ๒๕๖๑		พ.ศ. ๒๕๖๒		พ.ศ. ๒๕๖๓		พ.ศ. ๒๕๖๔		พ.ศ. ๒๕๖๕		พ.ศ. ๒๕๖๖	
		ชาย	หญิง	ชาย	หญิง	ชาย	หญิง	ชาย	หญิง	ชาย	หญิง	ชาย	หญิง
๑	หินโคน	๔๗๐	๔๖๐	๔๕๙	๔๓๙	๔๖๒	๔๓๔	๔๕๕	๔๔๑	๔๕๙	๔๔๒	๔๕๘	๔๔๓
๒	โนนเสมา	๕๖๔	๕๔๔	๕๖๖	๕๓๙	๕๕๒	๕๔๖	๕๖๖	๕๔๓	๕๗๑	๕๓๙	๕๗๒	๕๔๑
๓	โนนเสมา	๒๔๑	๒๒๕	๒๔๑	๒๒๒	๒๓๘	๒๑๙	๒๓๔	๒๑๓	๒๓๑	๒๑๐	๒๒๙	๒๐๘
๔	โนนมะนาว	๓๓๔	๓๖๐	๓๓๑	๓๖๓	๓๓๒	๓๕๘	๓๓๒	๓๕๔	๓๒๗	๓๕๕	๓๒๗	๓๕๖
๕	สวนปอ	๒๕๓	๒๔๐	๒๕๗	๒๔๓	๒๕๔	๒๔๐	๒๕๕	๒๔๒	๒๕๑	๒๔๐	๒๕๑	๒๔๐
๖	หัวทะเลิง	๓๓๑	๓๓๔	๓๒๘	๓๓๖	๓๓๕	๓๓๕	๓๓๗	๓๓๔	๓๓๑	๓๓๘	๓๒๘	๓๓๗
๗	หนองจระเข้หิน	๔๑๑	๔๐๔	๔๑๑	๔๐๐	๔๐๙	๔๐๐	๔๑๓	๔๐๑	๔๑๗	๔๐๐	๔๑๕	๔๐๑
๘	โนนมัน	๑๙๐	๑๙๑	๑๘๙	๑๘๙	๑๘๙	๑๘๔	๑๘๗	๑๘๕	๑๙๓	๑๙๔	๑๙๓	๑๙๔
๙	หนองตะครอง	๑๗๙	๑๘๙	๑๗๘	๑๙๓	๑๗๕	๑๙๒	๑๗๓	๑๘๑	๑๗๓	๑๙๐	๑๗๓	๑๘๙
๑๐	หินโคนพัฒนา	๒๕๐	๒๔๗	๒๕๐	๒๕๑	๒๔๗	๒๔๗	๒๔๙	๒๕๓	๒๔๓	๒๕๕	๒๔๓	๒๕๔
๑๑	โคกพลวง	๑๖๙	๑๔๗	๑๗๐	๑๕๑	๑๗๑	๑๕๑	๑๖๙	๑๕๔	๑๗๑	๑๕๓	๑๗๒	๑๕๓
รวม		๓,๓๙๒	๓,๓๔๑	๓,๓๘๐	๓,๓๒๖	๓,๓๖๔	๓,๓๐๖	๓,๓๗๐	๓,๓๐๑	๓,๓๖๗	๓,๓๑๖	๓,๓๖๑	๓,๓๑๖
		๖,๗๓๓		๖,๗๐๖		๖,๖๗๐		๖,๖๙๗		๖,๖๘๓		๖,๖๗๗	

หมายเหตุ : ข้อมูลจากสำนักทะเบียนอำเภอจักราช ณ วันที่ ๑๖ เดือน กุมภาพันธ์ พ.ศ. ๒๕๖๖

๓.๒ ช่วงอายุและจำนวนประชากร

ประชากร ขององค์การบริหารส่วนตำบลหินโคน (ปี พ.ศ. ๒๕๖๔)				
ประชากร	หญิง	ชาย	รวม	ช่วงอายุ
จำนวนประชากรเยาวชน	๖๕๗	๗๐๗	๑,๓๖๔	อายุต่ำกว่า ๑๘ ปี
จำนวนประชากร	๒,๑๖๒	๒,๑๗๖	๔,๓๓๘	อายุ ๑๘ - ๖๐ ปี
จำนวนประชากรผู้สูงอายุ	๔๔๗	๔๗๘	๙๒๕	อายุมากกว่า ๖๐ ปี
รวม	๓,๓๑๖	๓,๓๖๑	๖,๖๗๗	อายุต่ำกว่า ๑๘ ปี

หมายเหตุ : ข้อมูลจากสำนักทะเบียนอำเภอจักราช ณ วันที่ ๑๖ เดือน กุมภาพันธ์ พ.ศ. ๒๕๖๖

๔. สภาพทางสังคม

๔.๑ การศึกษา

ด้านการศึกษาในเขตองค์การบริหารส่วนตำบลหินโคน มีการจัดการด้านการศึกษา โดยมีศูนย์พัฒนาเด็กเล็กขององค์การบริหารส่วนตำบลหินโคน จำนวน ๑ แห่ง มีโรงเรียนสังกัดสำนักงานคณะกรรมการการศึกษาขั้นพื้นฐาน (สพฐ.) จำนวน ๔ แห่ง ดังนี้

ศูนย์พัฒนาเด็กเล็กก่อนวัยเรียน ประจำปีการศึกษา พ.ศ. ๒๕๖๕/๒๕๖๖

ที่	ชื่อศูนย์พัฒนาเด็กเล็ก	ที่ตั้ง	พ.ศ. ๒๕๖๖ จำนวนนักเรียน		
			หมู่ที่	๒ ขวบ	๓ ขวบ
๑	ศูนย์พัฒนาเด็กเล็ก องค์การบริหารส่วนตำบลหินโคน ๒	๒	๒๘	๕๑	๗๙

➔ บุคลากรของศูนย์พัฒนาเด็กเล็กองค์การบริหารส่วนตำบลหินโคน ประกอบด้วย

- ครูชำนาญการ จำนวน ๑ คน
- ครู จำนวน ๑ คน
- ผู้ช่วยครูผู้ดูแลเด็ก จำนวน ๒ คน
- จ้างเหมาแรงงานช่วยเหลืองานดูแลเด็กเล็ก จำนวน ๑ คน

ที่อ่านหนังสือประจำหมู่บ้าน จำนวน ๑๑ แห่ง ดังนี้

- หมู่ที่ ๑ บ้านหินโคน
- หมู่ที่ ๒ บ้านโนนเสมา
- หมู่ที่ ๓ บ้านโนนเสมา
- หมู่ที่ ๔ บ้านโนนมะนาว
- หมู่ที่ ๕ บ้านสวนปอ
- หมู่ที่ ๖ บ้านหัวทะเลิง
- หมู่ที่ ๗ บ้านหนองจระเข้หิน
- หมู่ที่ ๘ บ้านโนนมัน
- หมู่ที่ ๙ บ้านหนองตะครอง
- หมู่ที่ ๑๐ บ้านหินโคนพัฒนา
- หมู่ที่ ๑๑ บ้านโคกพลวง

สภาเด็กและเยาวชนตำบลหินโคน

องค์การบริหารส่วนตำบลหินโคน ได้จัดตั้งสภาเด็กและเยาวชนขึ้น จำนวน ๑ แห่ง เพื่อเป็นองค์กรเครือข่ายเชื่อมโยงกลุ่มเด็กและเยาวชนในองค์การบริหารส่วนตำบลหินโคน ที่มีการดำเนินงานในด้านต่างๆ เข้าด้วยกันอย่างเป็นระบบ เพื่อแสวงหาแนวทางในการส่งเสริมและพัฒนาเด็กและเยาวชนภายในองค์การบริหารส่วนตำบลหินโคน ภายใต้หลักการ “เด็กนำผู้ใหญ่หนุน” ซึ่งในปัจจุบันนี้สภาเด็กและเยาวชนเป็นองค์กรนิติบุคคล ภายใต้พระราชบัญญัติส่งเสริมการพัฒนาเด็กและเยาวชนแห่งชาติ พุทธศักราช ๒๕๕๐ และที่แก้ไขเพิ่มเติม (ฉบับที่ ๒) พ.ศ. ๒๕๖๐ โดยสภาเด็กและเยาวชนมีสำนักงานตั้งอยู่ที่ องค์การบริหารส่วนตำบลหินโคน อำเภอจักราช จังหวัดนครราชสีมา โดยได้ดำเนินการแต่งตั้งคณะกรรมการบริหารสภาเด็กและเยาวชน เพื่อส่งเสริม สนับสนุน และประสานงานการดำเนินการของสภาเด็กและเยาวชน

ข้อมูลโรงเรียนสังกัด สำนักงานคณะกรรมการการศึกษาขั้นพื้นฐาน (สพฐ.) ปีการศึกษา พ.ศ. ๒๕๖๖

ชื่อสถานศึกษา	ที่ตั้ง	ผู้บริหารสถานศึกษา	เบอร์โทร	จำนวนนักเรียน (คน)
๑. โรงเรียนบ้านหินโคน	หมู่ที่ ๑	นางปิยะกุล พัวอมรพงศ์	๐๙๘ - ๘๓๑๕๕๑๖	๘๙
๒. บ้านสวนปอ	หมู่ที่ ๕	นายธรรมรงค์ ทองสุข	๐๘๑ - ๘๗๙๔๙๙๖	๖๕
๓. โรงเรียนบ้านหนองจระเข้หิน	หมู่ที่ ๗	นายศุภวัฒน์ ศรีจันทร์	๐๖๑ - ๖๙๒๒๖๙๒	๘๔
๔. โรงเรียนเสมาอุปถัมภ์	หมู่ที่ ๒	นางอำพร ทวรรณกุล	๐๔๔ - ๐๘๒๑๑๒	๑๖๒
รวม				๔๐๐

หมายเหตุ : ข้อมูลจากกองการศึกษา อบต.หินโคน ณ วันที่ ๖ กุมภาพันธ์ ๒๕๖๖

๔.๒ สาธารณสุข

- โรงพยาบาลส่งเสริมสุขภาพตำบลหินโคน จำนวน ๑ แห่ง ตั้งอยู่บ้านหินโคน หมู่ที่ ๑
- ศูนย์สาธารณสุขมูลฐานชุมชน (ศสมช.) ๑๑ แห่ง หมู่ที่ ๑ - ๑๑
- อัตราการใช้ส้วมราดน้ำ ร้อยละ ๑๐๐

โรงพยาบาลส่งเสริมสุขภาพตำบลหินโคน

วิสัยทัศน์ “บริการใกล้ใจ ก้าวใหม่เทคโนโลยีฯ คนหินโคนแข็งแรง”

- พันธกิจ
๑. พัฒนาระบบสารสนเทศให้เชื่อมโยงงานข้อมูลชุมชน
 ๒. จัดระบบบริการตามมาตรฐาน
 ๓. จัดบริการด้านสุขภาพโดยการมีส่วนร่วมจากภาคประชาชน
 ๔. พัฒนาชมรมสร้างสุขภาพให้เข้มแข็ง เป็นตำบลแข็งแรง

๔.๓ อาชญากรรม

องค์การบริหารส่วนตำบลหินโคน ไม่มีเหตุอาชญากรรมเกิดขึ้น แต่มีเหตุการณ์ลักขโมยทรัพย์สินของประชาชนและทำลายทรัพย์สินของราชการ ซึ่งองค์การบริหารส่วนตำบลหินโคนก็ได้ดำเนินการติดตั้งกล้องวงจรปิดเพื่อป้องกันเหตุที่อาจจะเกิดขึ้น

๔.๔ ยาเสพติด

ข้อมูลจากทางสถานีตำรวจภูธรอำเภอจักราช พบว่า ปัญหายาเสพติดในเขตพื้นที่ขององค์การบริหารส่วนตำบลหินโคน มีผู้ที่ติดยาเสพติดน้อยเมื่อเทียบกับพื้นที่อื่นและยังไม่พบผู้ค้า เหตุผลเนื่องจากได้รับความร่วมมือจากผู้นำท้องที่ ประชาชน หน่วยงาน ที่ช่วยสอดส่องดูแลและแจ้งเบาะแสให้กับเจ้าหน้าที่ ในส่วนการแก้ไข ปัญหาขององค์การบริหารส่วนตำบลหินโคน ได้ดำเนินการตามอำนาจหน้าที่ เช่น การณรงค์ การประชาสัมพันธ์ การแจ้งเบาะแส การฝึกอบรมให้ความรู้ การจัดการแข่งขันกีฬาต้านยาเสพติด เพื่อให้เยาวชนใช้เวลาว่างให้เกิดประโยชน์ ห่างไกลจากยาเสพติด

๔.๕ การสังคมสงเคราะห์

องค์การบริหารส่วนตำบลหินโคน ได้ดำเนินการด้านสังคมสงเคราะห์ ดังนี้

- (๑) ดำเนินการจ่ายเบี้ยยังชีพให้กับผู้สูงอายุ ผู้พิการ และผู้ป่วยเอดส์
- (๒) รับลงทะเบียนและประสานโครงการเงินอุดหนุนเพื่อการเลี้ยงดูเด็กแรกเกิด
- (๓) ประสานการทำบัตรผู้พิการ
- (๔) ดำเนินโครงการการจ้างนักเรียน/นักศึกษาทำงานช่วงปิดภาคเรียน
- (๕) ดำเนินการโครงการฝึกอบรมทักษะอาชีพให้กับประชาชนทั่วไป
- (๖) ดำเนินโครงการสงเคราะห์ครอบครัวผู้ยากไร้ที่ตกเกณฑ์ จปฐ.
- (๗) ดำเนินโครงการสร้างและซ่อมที่อยู่อาศัยให้กับผู้ยากไร้ รายได้น้อย ผู้ด้อยโอกาส ไร้ที่พึ่ง
- (๘) อุดหนุนกองทุนสวัสดิการชุมชน
- (๙) ประสานการให้ความช่วยเหลือของจังหวัด อำเภอ หน่วยงานต่างๆ ที่ให้การสนับสนุน
- (๑๐) จัดตั้งโรงเรียนผู้สูงอายุ

๕. ระบบบริการพื้นฐาน

๕.๑ การคมนาคมขนส่ง (ทางบก, ทางน้ำ, ทางราง ฯลฯ)

องค์การบริหารส่วนตำบลหินโคน ไม่มี บขส. แต่จะเป็นเส้นทางที่รถประจำทางวิ่งผ่านโดยวิ่งจากขนส่งจังหวัดนครราชสีมา ผ่านอำเภอเฉลิมพระเกียรติ อำเภอจักราช อำเภอห้วยแถลง ปลายทางคือจังหวัดสุรินทร์ ตามถนนทางหลวงหมายเลข ๒๒๖ สายนครราชสีมา – อุบลราชธานี และมีเส้นทางรถไฟ (รฟท.) สายกรุงเทพฯ – อุบลราชธานี โดยผ่านสถานีบ้านหินโคน ตำบลหินโคน

การคมนาคมภายในตำบล

- ถนนลาดยาง ๑ สาย ระยะทาง ๙ กิโลเมตร สภาพใช้งานได้ดี
- ถนนคอนกรีต จำนวน ๘๗ สาย สภาพใช้งานได้ดี
- ถนนหินคลุก จำนวน - สาย
- ถนนลูกรัง จำนวน ๖ สาย สภาพใช้งานได้ดีแต่จะสัญจรลำบากในช่วงฤดูฝน
- ถนนดิน จำนวน - สาย

๕.๒ การไฟฟ้า

การขยายเขตไฟฟ้า ปัจจุบันมีไฟฟ้าใช้ทุกครัวเรือน คิดเป็น ๑๐๐ เปอร์เซ็นต์ ปัญหาคือไฟฟ้าส่องสว่างรายทางหรือที่สาธารณะยังไม่สามารถดำเนินการครอบคลุมพื้นที่ได้ทั้งหมด เนื่องจากพื้นที่ที่มีความต้องการให้ติดตั้งไฟฟ้าส่องสว่างนั้นยังไม่เป็นที่สาธารณะ องค์การบริหารส่วนตำบลจึงไม่สามารถดำเนินการได้ เช่นเดียวกับถนน การแก้ปัญหาคือ ประสานความร่วมมือในหลายๆ ฝ่าย เพื่อที่จะทำความเข้าใจกับประชาชนในพื้นที่และวิธีการที่จะดำเนินการแก้ไขอย่างไร ทั้งนี้องค์การบริหารส่วนตำบลก็ได้ตั้งงบประมาณในส่วนนี้ไว้แล้ว และได้แจ้งประชาสัมพันธ์ให้ประชาชนได้รับทราบถึงเหตุผลเพื่อที่จะได้ช่วยกันแก้ไขปัญหาให้กับประชาชน

๕.๓ การประปา

กิจการประปาขององค์การบริหารส่วนตำบลหินโคน มีจำนวน ๑ แห่ง ได้แก่ ประปาบ้านหินโคน หมู่ที่ ๑ ส่วนที่เหลือหมู่บ้านจะบริหารจัดการเอง จำนวน ๔ แห่ง ๑๐ หมู่บ้าน โดยหมู่ที่ ๕ และหมู่ที่ ๑๐ จะใช้ประปาร่วมกัน แต่ละหมู่บ้านสามารถให้บริการได้ครอบคลุมทุกหลังคาเรือน คิดเป็น ๑๐๐ เปอร์เซ็นต์

๕.๔ โทรศัพท์

ปัจจุบันในพื้นที่องค์การบริหารส่วนตำบลหินโคน ไม่มีโทรศัพท์สาธารณะ เนื่องจากประชาชนได้นิยมใช้โทรศัพท์มือถือส่วนบุคคลซึ่งสามารถติดต่อสื่อสารได้รวดเร็ว

๕.๕ ไปรษณีย์/การสื่อสาร/การขนส่ง และวัสดุครุภัณฑ์

องค์การบริหารส่วนตำบลหินโคน ไม่มีไปรษณีย์ แต่มีบริการไปรษณีย์จากไปรษณีย์ประจำอำเภอ ซึ่งมี จำนวน ๑ แห่ง ให้บริการ เวลา ๐๘.๓๐ - ๑๖.๓๐ น. ในวันจันทร์ - เสาร์ (วันเสาร์ครึ่งวัน) หยุดวันอาทิตย์

- มีหอกระจายข่าวประจำหมู่บ้านมีครบทั้ง ๑๑ หมู่บ้าน
- มีบริการให้ใช้อินเตอร์เน็ตฟรี ที่สำนักงานองค์การบริหารส่วนตำบลหินโคน
- องค์การบริหารส่วนตำบลหินโคน มีวัสดุ ครุภัณฑ์ในการปฏิบัติหน้าที่ แต่ก็มีบางรายการที่

ยังขาดแคลนเนื่องจากมีงบประมาณไม่เพียงพอ วัสดุ ครุภัณฑ์ต่างๆ นั้นมีไว้สำหรับการปฏิบัติหน้าที่ของเจ้าหน้าที่ องค์การบริหารส่วนตำบลหินโคน ในการดำเนินการกิจบริการสาธารณะเพื่อประโยชน์ของประชาชนเท่านั้น แต่หากประชาชนเดือดร้อน หรือหน่วยงานอื่นเดือนร้อน ก็สามารถมายืมใช้ได้

๖. ระบบเศรษฐกิจ

๖.๑ การเกษตร

พื้นที่องค์การบริหารส่วนตำบลหินโคน ประชากรส่วนใหญ่ประกอบอาชีพเกษตรกรรม โดยมีการทำเกษตรที่สำคัญ ได้แก่ ทำนา รองลงมา คือ ทำไร่ เลี้ยงสัตว์ นอกจากนี้ยังมีการทำเกษตรผสมผสาน และอื่นๆ ซึ่งไม่สามารถจำแนกเป็นรายหมู่บ้านได้ (ข้อมูลจากสำนักงานเกษตรอำเภอจักราช ปี ๒๕๖๖)

ตารางการปลูกพืชเศรษฐกิจและการประมงของตำบลหินโคน								
ข้อมูลความจำเป็นพื้นฐานระดับตำบล								
ชื่อหมู่บ้าน	การปลูกพืชไร่(จำนวนครัวเรือนที่ปลูก)						การทำประมงน้ำจืด	
	ข้าว	พื้นที่ เพาะปลูก	อ้อย	พื้นที่ เพาะปลูก	มัน สำปะหลัง	พื้นที่ เพาะปลูก	ชาย	บริโภค
หินโคน	๑๓๔	๑,๖๓๒.๘๕	๔	๘๙.๗๕	๖	๖๘.๗๕	-	-
โนนเสมา	๒๐๕	๒,๒๘๙.๒๖	๒๕	๑๕๘.๗๕	๘๖	๙๓๓.๐๙	-	-
โนนเสมา	๗๐	๗๙๖.๕๐	๓	๑๓.๒๕	๒๔	๒๑๖.๕๐	-	-
โนนมะนาว	๕๖	๔๔๔.๕๐	๒๘	๒๔๙.๐๐	๔๓	๔๖๕.๓๓	-	-
สวนป่อ	๑๒๑	๑,๓๗๙.๙๙	๓	๒๑.๖๕	๙	๑๒๑.๕๐	-	-
หัวละเลิง	๑๑๙	๑,๕๙๘.๕๐	๓	๒๘.๕๐	๔๔	๔๐๖.๗๕	-	-
หนองจรเข้หิน	๑๘๓	๒,๖๔๘.๖๒	๗	๕๔.๕๐	๖๘	๗๒๒.๐๐	-	-
โนนมัน	๙๗	๑,๑๒๗.๒๕	๘	๑๑๓.๐๐	๗	๖๘.๐๑	-	-
หนองตะครอง	๖๙	๖๙๕.๕๐	๑๑	๑๐๕.๐๐	๑๙	๒๑๑.๗๖	-	-
หินโคนพัฒนา	๘๕	๘๘๐.๘๔	๙	๖๕.๒๕	๒๑	๑๖๔.๒๕	-	-
โคกพลวง	๔๙	๔๘๓.๙๔	๕	๕๖.๕๐	๓๓	๓๘๓.๔๗	-	-
รวม	๑,๑๕๐	๑๓,๙๕๗.๕๔	๑๐๔	๙๕๕.๑๕	๓๕๔	๓,๗๖๑.๔๐	-	-

แหล่งตลาดทางการเกษตร

เกษตรกรที่ปลูกอ้อยโรงงานนำผลผลิตไปขายที่โรงงานน้ำตาลหนองระเวียง อำเภอพิมาย จังหวัดนครราชสีมา เกษตรกรที่ปลูกมันสำปะหลังจะนำผลผลิตไปขายที่แหล่งรับซื้อในอำเภอจักราช อำเภอหนองบุญมาก อำเภอเฉลิมพระเกียรติ จังหวัดนครราชสีมา เกษตรกรที่ปลูกข้าวนำผลผลิตไปขายที่ร้านรับซื้อ สหกรณ์การเกษตร และโรงสีในอำเภอจักราช เกษตรกรที่เลี้ยงสัตว์มีพ่อค้ามารับซื้อ หรือบางส่วนนำไปจำหน่ายที่ตลาดนัดดังตารางต่อไปนี้

แหล่งตลาดทางการเกษตรในตำบล

แหล่งตลาด	ที่ตั้ง	ระยะทาง (กิโลเมตร)
อ้อยโรงงาน		
- โรงงานอุตสาหกรรมโคราช	อำเภอพิมาย จังหวัดนครราชสีมา	๖๐
มันสำปะหลัง		
- โรงแปงสงวนวงศ์	อำเภอเมือง จังหวัดนครราชสีมา	๖๐
ข้าว		
- สหกรณ์การเกษตร	อำเภอจักราช จังหวัดนครราชสีมา	๑๕

หมายเหตุ : ระยะทางจากที่ทำการองค์การบริหารส่วนตำบลถึงแหล่งตลาด

๖.๒ การประมง

ในเขตองค์การบริหารส่วนตำบลหินโคน มีการทำประมงน้ำจืด เป็นการจับปลา และเลี้ยงปลาในกระชัง บริเวณอ่างเก็บน้ำลำฉมวก

๖.๓ การปศุสัตว์

การปศุสัตว์ในเขตองค์การบริหารส่วนตำบลหินโคน เป็นการประกอบการในลักษณะเลี้ยงในครัวเรือนเป็นอาชีพหลักและอาชีพเสริม เช่น การเลี้ยงไก่ เป็ด โค สุกร เพื่อจำหน่ายและบริโภคเองในครัวเรือน

๖.๔ การบริการ

ร้านอาหาร	จำนวน	๗	แห่ง
ร้านเสริมสวย/ตัดผม	จำนวน	๖	แห่ง

๖.๕ การท่องเที่ยว

ในเขตพื้นที่องค์การบริหารส่วนตำบลหินโคน ไม่มีแหล่งท่องเที่ยว แต่ได้ส่งเสริมการท่องเที่ยวให้เกิดขึ้นในพื้นที่ เช่น การจัดงานประเพณีต่างๆ และส่งเสริมกิจกรรมของวัด

๖.๖ อุตสาหกรรม

ในเขตองค์การบริหารส่วนตำบลหินโคน ไม่มีอุตสาหกรรม

๖.๗ การพาณิชย์และกลุ่มอาชีพ**การพาณิชย์**

ธนาคาร	-	แห่ง	สถานีบริการน้ำมัน	๔	แห่ง
บริษัท	-	แห่ง	ศูนย์การค้า/ห้างสรรพสินค้า	-	แห่ง
ห้างหุ้นส่วนจำกัด	-	แห่ง	ตลาดสด	-	แห่ง
ร้านค้าต่างๆ	๑๐	แห่ง	โรงฆ่าสัตว์	-	แห่ง
ซูเปอร์มาเก็ต	-	แห่ง	อู่ซ่อมรถ	๖	แห่ง

องค์กร/กลุ่มอาชีพ

ข้อมูลจากแผนพัฒนาหมู่บ้าน และการสอบถามกลุ่มและองค์กรในชุมชน ทำให้ได้ข้อมูลกลุ่มต่างๆ ในตำบลหินโคน ดังนี้ กลุ่มเย็บผ้าทอผ้า กลุ่มทอเสื่อ กลุ่มแปรรูปพริก กลุ่มวิสาหกิจชุมชน ฯลฯ นอกจากนี้ยังมีกลุ่มกองทุนหมู่บ้าน กลุ่มออมทรัพย์เพื่อการผลิต ศูนย์สาธิตการตลาด กองทุนแม่ของแผ่นดิน กองทุนแก้ไขปัญหาคาความยากจน (กช.คจ.) กองทุนฌาปนกิจ ฯลฯ

๗.๑ การนับถือศาสนา

ประชาชนในตำบลหินโคน นับถือศาสนาพุทธ โดยมีศาสนสถาน ๗ แห่ง ดังนี้

ที่	ชื่อศาสนสถาน	สถานที่ตั้ง		จำนวนพระสงฆ์			
		บ้าน	หมู่ที่	พระ	เณร	ชี	รวม
๑	วัดบ้านหินโคน	หินโคน	๑	๓	-	-	๓
๒	วัดโนนเสมา	โนนเสมา	๒	๓	-	-	๓
๓	วัดบ้านสวนปอ	สวนปอ	๕	๒	-	-	๒
๔	วัดบ้านหัวละเลิง	หัวละเลิง	๖	๕	-	-	๕
๕	วัดบ้านหนองจระเข้หิน	หนองจระเข้หิน	๗	๓	-	-	๓
๖	วัดป่าบ้านโคกพลวง	โคกพลวง	๑๑	๕	-	-	๕
๗	วัดป่าโนนมัน	โนนมัน	๘	๔	-	-	๔
รวม				๒๕	-	-	๒๕

๗.๒ ประเพณีและงานประจำปี

- ประเพณีวันขึ้นปีใหม่	ประมาณเดือน มกราคม
- ประเพณีทำบุญกลางบ้าน	ประมาณเดือน พฤษภาคม
- ประเพณีวันสงกรานต์	ประมาณเดือน เมษายน
- ประเพณีรดน้ำดำหัวผู้สูงอายุ	ประมาณเดือน เมษายน
- ประเพณีลอยกระทง	ประมาณเดือน พฤศจิกายน
- ประเพณีวันเข้าพรรษา ออกพรรษา	ประมาณเดือน กรกฎาคม ตุลาคม

๗.๓ ภูมิปัญญาท้องถิ่น ภาษาถิ่น

ภูมิปัญญาท้องถิ่น ประชาชนในเขตพื้นที่ได้อนุรักษ์ภูมิปัญญาท้องถิ่น ได้แก่ วิธีการทอเสื่อจากต้นกก สานแห การทอผ้าลายประจำถิ่น

ภาษาถิ่น ประชาชนส่วนใหญ่พูดภาษาอีสาน ภาษาถิ่น (โคราช)

๗.๔ สินค้าพื้นเมืองและของที่ระลึก

ประชาชนในตำบลหินโคน ได้มีสินค้าพื้นเมืองและของฝากส่วนใหญ่จะเป็น ปลาชิวแก้วแคดเดียว ซึ่งชาวบ้านหาได้จากอ่างเก็บน้ำลำฉวมวก

๘. ทรัพยากรธรรมชาติ

๘.๑ น้ำ แหล่งน้ำในพื้นที่ตำบลหินโคนมีทั้งแหล่งน้ำที่สร้างขึ้นเอง และแหล่งน้ำตามธรรมชาติ ที่ใช้ในการอุปโภค-บริโภค และเพื่อทำการเกษตร แหล่งน้ำดิบที่สำคัญ ได้แก่ อ่างเก็บน้ำลำฉวมวก สำหรับน้ำใต้ดินมีการขุดเจาะบ่อบาดาลเป็นส่วนน้อย

๘.๒ ป่าไม้ ในเขตพื้นที่องค์การบริหารส่วนตำบลหินโคน จะเป็นป่าสาธารณะ ป่าชุมชน เช่น ป่าชุมชนโคกรัก ป่าโคกซาด

๘.๓ ภูเขา ในเขตพื้นที่องค์การบริหารส่วนตำบลหินโคน ไม่มีภูเขา

๘.๔ ทรัพยากรธรรมชาติที่สำคัญขององค์การปกครองส่วนท้องถิ่น

ในพื้นที่ขององค์การบริหารส่วนตำบลหินโคน ส่วนมากเป็นพื้นที่สำหรับเพาะปลูก เป็นที่นา ไร่สวน ที่อยู่อาศัย ร้านค้า สถานประกอบการ ตามลำดับ และมีพื้นที่เพียงเล็กน้อยที่เป็นพื้นที่สาธารณะ ทรัพยากรธรรมชาติในพื้นที่ ก็ได้แก่ ดิน น้ำ ต้นไม้ อากาศที่ไม่มีมลพิษ ปัญหาคือ ต้องอาศัยน้ำดิบจากแหล่งอื่น และน้ำฝน น้ำในการเกษตรก็ต้องรอดูฝน มีแหล่งน้ำใช้ในการเกษตรไม่เพียงพอ ปัญหาคือยังไม่สามารถหาแหล่งน้ำสำหรับการเกษตรได้เพิ่มขึ้น มีการดำเนินโครงการปลูกต้นไม้ในวันสำคัญต่างๆ ในพื้นที่สาธารณะรวมทั้งปรับปรุงภูมิทัศน์ให้ร่มรื่นสวยงาม เป็นที่พักผ่อนหย่อนใจของประชาชน ฯลฯ

ส่วนที่ ๒

ยุทธศาสตร์การพัฒนากองกรปกครองส่วนท้องถิ่น

๑. ความสัมพันธ์ระหว่างแผนพัฒนาระดับมหภาค

๑. แผนยุทธศาสตร์ชาติ ๒๐ ปี (พ.ศ. ๒๕๖๑ - ๒๕๘๐)

โดยที่รัฐธรรมนูญแห่งราชอาณาจักรไทย มาตรา ๖๕ กำหนดให้รัฐพึงจัดให้มียุทธศาสตร์ชาติเป็นเป้าหมายการพัฒนาประเทศอย่างยั่งยืน ตามหลักธรรมาภิบาลเพื่อใช้เป็นกรอบในการจัดทำแผนต่างๆให้สอดคล้องและบูรณาการกันเพื่อให้เกิดเป็นพลังผลักดันร่วมกันไปสู่เป้าหมายดังกล่าว โดยให้เป็นไปตามที่กำหนดในกฎหมายว่าด้วยการจัดทำยุทธศาสตร์ชาติ และต่อมาได้มีการตราพระราชบัญญัติการจัดทำยุทธศาสตร์ชาติ พ.ศ. ๒๕๖๐ มีผลบังคับใช้เมื่อวันที่ ๑ สิงหาคม ๒๕๖๐ โดยกำหนดให้มีการแต่งตั้งคณะกรรมการยุทธศาสตร์ชาติเพื่อรับผิดชอบในการจัดทำร่างยุทธศาสตร์ชาติ กำหนดวิธีการการมีส่วนร่วมของประชาชนในการจัดทำร่างยุทธศาสตร์ชาติ ในการติดตาม การตรวจสอบ และการประเมินผล รวมทั้งกำหนดมาตรการส่งเสริมและสนับสนุนให้ประชาชนทุกภาคส่วนดำเนินการให้สอดคล้องกับยุทธศาสตร์ชาติ

เพื่อให้เป็นไปตามที่กำหนดในพระราชบัญญัติการจัดทำ ยุทธศาสตร์ชาติ พ.ศ. ๒๕๖๐ คณะกรรมการยุทธศาสตร์ชาติได้แต่งตั้งคณะกรรมการจัดทำยุทธศาสตร์ชาติด้านต่างๆ รวม ๖ คณะอันประกอบด้วย คณะกรรมการจัดทำยุทธศาสตร์ชาติด้านความมั่นคง ด้านการสร้างความสามารถในการแข่งขัน ด้านการพัฒนาและเสริมสร้างศักยภาพทรัพยากรมนุษย์ ด้านการสร้างโอกาสและความเสมอภาคทางสังคม ด้านการสร้างการเติบโตบนคุณภาพชีวิตที่เป็นมิตรต่อสิ่งแวดล้อม และด้านการปรับสมดุลและพัฒนาระบบการบริหารจัดการภาครัฐ เพื่อรับผิดชอบในการดำเนินการจัดทำร่างยุทธศาสตร์ชาติให้เป็นไปตามหลักเกณฑ์ วิธีการ และเงื่อนไขที่กำหนด ตลอดจนได้จัดให้มีการรับฟังความคิดเห็นของประชาชนและหน่วยงานของรัฐที่เกี่ยวข้องอย่างกว้างขวางเพื่อประกอบการพิจารณาจัดทำร่างยุทธศาสตร์ชาติตามที่กฎหมายกำหนดแล้ว

สถานการณ์ แนวโน้ม วิสัยทัศน์ และเป้าหมายในการพัฒนาประเทศ

๑. บทนำ

การพัฒนาประเทศไทยนับตั้งแต่แผนพัฒนาเศรษฐกิจและสังคมแห่งชาติ ฉบับที่ ๑ เป็นต้นมาได้ส่งผลให้ประเทศมีการพัฒนาในทุกมิติ ทั้งในด้านเศรษฐกิจที่ประเทศไทยได้รับการยกระดับเป็นประเทศในกลุ่มบนของกลุ่มประเทศระดับรายได้ปานกลาง ในด้านสังคมที่มีการพัฒนาคุณภาพชีวิตของประชาชนส่งผลให้ประเทศไทยหลุดพ้นจากการเป็นประเทศยากจน และในด้านสิ่งแวดล้อมที่ประเทศไทยมีข้อได้เปรียบในความหลากหลายเชิงนิเวศ อย่างไรก็ตาม ประเทศไทยยังมีความท้าทายต่อการพัฒนาที่สำคัญ อาทิ อัตราการขยายตัวทางเศรษฐกิจในปี ๒๕๖๐ ที่ร้อยละ ๓.๙ ถือว่าอยู่ในระดับต่ำกว่าศักยภาพ เมื่อเทียบกับร้อยละ ๖.๐ ต่อปีในช่วงเวลาเกือบ ๖ ทศวรรษที่ผ่านมา โดยมีสาเหตุหลักจากการชะลอตัวของการลงทุนภายในประเทศและสถานการณ์เศรษฐกิจโลกที่ยังไม่ฟื้นตัวได้เต็มที่โครงสร้างเศรษฐกิจไทยที่ยังไม่สามารถขับเคลื่อนด้วยนวัตกรรมได้อย่างเต็มประสิทธิภาพภาคบริการและภาคเกษตรมีผลิตภาพการผลิตในระดับต่ำ ขาดการนำเทคโนโลยีเข้ามาเพิ่มประสิทธิภาพในการผลิต ประกอบกับแรงงานไทยยังมีปัญหาเรื่องคุณภาพและสมรรถนะที่ไม่สอดคล้องกับความต้องการในการขับเคลื่อนการพัฒนาของประเทศ

นอกจากนั้น ศักยภาพและคุณภาพของประชากรไทยทุกช่วงวัยยังคงเป็นปัจจัยท้าทายต่อการพัฒนาประเทศ แม้ว่า การเข้าถึงระบบบริการสาธารณสุข การศึกษา บริการสาธารณสุข โครงสร้างพื้นฐานต่างๆ และการคุ้มครองทางสังคมอื่นๆ ของคนไทยมีความครอบคลุมเพิ่มมากขึ้น แต่ยังคงมีปัญหาเรื่องคุณภาพการให้บริการที่มีมาตรฐานแตกต่างกันระหว่างพื้นที่ ซึ่งเป็นหนึ่งในสาเหตุหลักที่ทำให้ประเทศไทยยังคงมีปัญหาความเหลื่อมล้ำในหลายมิติ ขณะที่ปัญหาด้านความยากจนยังคงเป็นประเด็นในการยกระดับการพัฒนาประเทศให้ประชาชนมีรายได้สูงขึ้นและแก้ปัญหาความเหลื่อมล้ำอย่างยั่งยืน ขณะเดียวกันการวางกลยุทธ์ระยะยาวในการฟื้นฟู การใช้ และการรักษาทรัพยากรแบบบูรณาการที่ผ่านมายังขาดความชัดเจน ส่งผลให้ทรัพยากรธรรมชาติและสิ่งแวดล้อมของประเทศยังปัญหาการใช้อย่างสิ้นเปลืองและเสื่อมโทรมลงอย่างรวดเร็ว

ทั้งนี้ ปัญหาดังกล่าวข้างต้นมีสาเหตุส่วนหนึ่งมาจากประสิทธิภาพการบริหารจัดการภาครัฐ การพัฒนาประเทศขาดความต่อเนื่องและความยืดหยุ่นในการตอบสนองต่อความต้องการและปัญหาของประชาชน ขณะที่ความมั่นคงภายในประเทศยังมีหลายประเด็นที่ต้องเสริมสร้างให้เกิดความเข้มแข็ง ลดความขัดแย้งทางความคิดและอุดมการณ์ที่มีรากฐานมาจากความเหลื่อมล้ำ ความไม่เสมอภาค การขาดความเชื่อมั่นในกระบวนการยุติธรรม และปัญหาการขาดเสถียรภาพทางการเมืองตลอดจนส่งเสริมคนในชาติให้ยึดมั่นสถาบันหลักเป็นศูนย์รวมจิตใจให้เกิดความรักและความสามัคคี

ในขณะเดียวกัน การเปลี่ยนแปลงโครงสร้างประชากรที่มีสัดส่วนประชากรวัยแรงงานและวัยเด็กที่ลดลง และประชากรสูงอายุที่เพิ่มขึ้นอย่างต่อเนื่อง จะเป็นปัจจัยเสี่ยงสำคัญที่จะทำให้การพัฒนาประเทศในมิติต่าง ๆ มีความท้าทายมากขึ้น ทั้งในส่วนของเสถียรภาพทางการเงินการคลังของประเทศในการจัดสวัสดิการเพื่อดูแลผู้สูงอายุที่เพิ่มสูงขึ้น การลงทุนและการออม การเจริญเติบโตทางเศรษฐกิจของประเทศ ความมั่นคงทางสังคม การบริหารจัดการทรัพยากรธรรมชาติอย่างยั่งยืนซึ่งจะเป็นประเด็นท้าทายต่อการขับเคลื่อนประเทศไปสู่การเป็นประเทศพัฒนาแล้ว

๒. ปัจจัยและแนวโน้มที่คาดว่าจะส่งผลต่อการพัฒนาประเทศ

แม้ว่าประเทศไทยจะมีตำแหน่งที่ตั้งที่สามารถเป็นศูนย์กลางในการเชื่อมโยงในภูมิภาคและเป็นประตูสู่เอเชีย แต่การที่มีอาณาเขตติดกับประเทศเพื่อนบ้านหลายประเทศ ทำให้ปัญหาด้านเขตแดนกับประเทศเพื่อนบ้านยังคงเป็นความท้าทายด้านความมั่นคงในอนาคต นอกจากนี้ ประเทศไทยยังคงต้องให้ความสำคัญกับปัญหาด้านความมั่นคงอื่น ๆ ที่มีความซับซ้อน ละเอียดอ่อน และมีความเชื่อมโยงกันหลายมิติ ที่อาจเป็นประเด็นท้าทายต่อการสร้างบรรยากาศความไว้วางใจระหว่างรัฐกับประชาชนและระหว่างประชาชนกับประชาชน ซึ่งรวมถึงการสร้างสามัคคีของคนในชาติที่จะนำไปสู่การแก้ปัญหาความขัดแย้งระหว่างกลุ่มประชากรไทยที่มีแนวคิดและความเชื่อที่แตกต่างกันอย่างยั่งยืนนอกจากนี้ การขยายอิทธิพลและการเพิ่มบทบาทของประเทศมหาอำนาจ ที่อาจก่อให้เกิดการเปลี่ยนแปลงไปสู่ระบบหลายขั้วอำนาจ หรือเกิดการย้ายขั้วอำนาจทางเศรษฐกิจ ซึ่งอาจส่งผลกระทบต่อเสถียรภาพทางเศรษฐกิจของประเทศในอนาคต ขณะที่องค์กรที่ไม่ใช่รัฐ อาทิ องค์กรระหว่างประเทศ และบริษัทข้ามชาติ จะมีบทบาทมากขึ้นในการกำหนดกฎ ระเบียบ ทิศทางความสัมพันธ์และมาตรฐานสากลต่างๆ ทั้งในด้านความมั่นคง และเศรษฐกิจ รวมทั้งการรวมกลุ่มเศรษฐกิจและการเปิดเสรีในภูมิภาคที่นำไปสู่ความเชื่อมโยงในทุกระบบ อาจก่อให้เกิดความเสี่ยงด้านอาชญากรรมข้ามชาติและเศรษฐกิจนอกระบบรวมทั้งปัญหายาเสพติด การค้ามนุษย์ และการลักลอบเข้าเมือง

ในทางกลับกัน ความเปลี่ยนแปลงจากโลกาภิวัตน์และความก้าวหน้าทางวิทยาศาสตร์และเทคโนโลยีที่ได้รับการพัฒนาอย่างก้าวกระโดดจะก่อให้เกิดนวัตกรรมอย่างพลิกผัน อาทิ เทคโนโลยีปัญญาประดิษฐ์ อินเทอร์เน็ตในทุกสิ่ง การวิเคราะห์ข้อมูลขนาดใหญ่ หุ่นยนต์และโดรน เทคโนโลยีพันธุกรรมสมัยใหม่ และเทคโนโลยีทางการเงิน ซึ่งตัวอย่างแนวโน้มการพัฒนาเทคโนโลยีอย่างก้าวกระโดดเหล่านี้ คาดว่าจะเป็นปัจจัย

สนับสนุนหลักที่ช่วยทำให้เศรษฐกิจโลกและเศรษฐกิจไทยมีแนวโน้มที่จะกลับมาขยายตัวได้เข้มแข็งขึ้น แนวโน้มสำคัญที่จำเป็นต้องมีการติดตามอย่างใกล้ชิด อาทิการรวมกลุ่มทางการค้าและการลงทุนที่จะมีความหลากหลายเพิ่มมากขึ้น การแข่งขันที่คาดว่าจะรุนแรงขึ้นในการเพิ่มผลิตภาพและสร้างความหลากหลายของสินค้าและบริการที่ตอบโจทย์รูปแบบชีวิตใหม่ๆ

นอกจากนั้น ประเทศไทยคาดว่าจะเข้าสู่การเป็นสังคมสูงวัยระดับสุดยอดในปี ๒๕๗๔ จะก่อให้เกิดโอกาสใหม่ๆ ในการตอบสนองความต้องการของกลุ่มผู้สูงอายุที่จะมีส่วนเพิ่มขึ้นอย่างต่อเนื่อง รวมทั้งการคาดการณ์ว่าครอบครัวไทยจะมีขนาดเล็กลงและมีรูปแบบที่หลากหลายมากขึ้น ประชากรในประเทศไทยจะมีช่วงอายุที่แตกต่างกันและจะมีกลุ่มคนช่วงอายุใหม่ๆ เพิ่มขึ้น ซึ่งจะส่งผลต่อทัศนคติและพฤติกรรมที่ต่างกัน ดังนั้น การเตรียมความพร้อมของประชากรให้มีคุณภาพและการนำเทคโนโลยีที่เหมาะสม มาใช้ในการผลิตและการบริการของประเทศจะเป็นความท้าทายสำคัญในระยะต่อไป ในขณะที่เดียวกัน โครงสร้างประชากรที่เข้าสู่สังคมสูงวัย อาจทำให้เกิดความต้องการแรงงานต่างชาติเพิ่มมากขึ้น เพื่อทดแทนจำนวนแรงงานไทยที่ลดลง ซึ่งปัจจัยด้านการเปิดเสรีในภูมิภาคและความก้าวหน้าของการพัฒนาระบบคมนาคมขนส่งในภูมิภาคจะทำให้การเคลื่อนย้ายแรงงานและการย้ายถิ่นมีความสะดวกมากขึ้น และเป็นปัจจัยสำคัญที่จะทำให้เกิดการเคลื่อนย้ายประชากรเข้าออกประเทศเพิ่มมากขึ้น โดยเฉพาะในกลุ่มประชากรที่มีศักยภาพซึ่งมีแนวโน้มในการเคลื่อนย้ายไปเรียนหรือทำงานในทั่วทุกมุมโลกสูงขึ้น ทั้งนี้ การย้ายถิ่นส่วนใหญ่มีวัตถุประสงค์เพื่อแสวงหาโอกาสทางเศรษฐกิจที่ดีขึ้น จึงอาจจะเป็นไปได้ที่ประเทศไทยจะยังคงเป็นประเทศผู้รับของประชากรจากประเทศเพื่อนบ้านขณะที่ประชากรไทยโดยเฉพาะแรงงานทักษะอาจมีแรงจูงใจในการย้ายถิ่นไปยังประเทศที่มีระดับการพัฒนาที่ดีกว่า อาจทำให้การแย่งชิงแรงงานมีความรุนแรงมากขึ้น ซึ่งจะยังทำให้เกิดความเสี่ยงต่อการเจริญเติบโตทางเศรษฐกิจและการเปลี่ยนแปลงของบริบทสังคมไทย

นอกจากนี้ ผลกระทบจากการเปลี่ยนแปลงสภาพภูมิอากาศคาดว่าจะมีความรุนแรงมากขึ้นทั้งในเชิงความผันผวน ความถี่ และขอบเขตที่กว้างขวางมากขึ้น ซึ่งจะสร้างความเสียหายต่อชีวิตและทรัพย์สิน ระบบโครงสร้างพื้นฐานที่จำเป็น ตลอดจนจนระบบผลิตทางการเกษตรที่สัมพันธ์ต่อเนื่องกับความมั่นคงด้านอาหารและน้ำ ขณะที่ระบบนิเวศต่างๆ มีแนวโน้มเสื่อมโทรมลง และมีความเป็นไปได้ค่อนข้างสูงในการสูญเสียความสามารถในการรองรับความต้องการของมนุษย์ได้อย่างมีประสิทธิภาพอย่างไรก็ดี ระดับความรุนแรงของผลกระทบอันเกิดจากการเปลี่ยนแปลงภูมิอากาศโลกและความเสื่อมโทรมของระบบนิเวศต่าง ๆ ดังกล่าวที่แต่ละประเทศจะต้องเผชิญจะมีความแตกต่างกัน ทำให้การเป็นสังคมสีเขียวการรักษาและบริหารจัดการทรัพยากรธรรมชาติและสิ่งแวดล้อมอย่างบูรณาการจะได้รับความสำคัญและความสนใจจากนานาประเทศรวมทั้งประเทศไทยเพิ่มมากขึ้น พลังงานทดแทนและพลังงานทางเลือกรวมถึงการสร้างสมดุลความมั่นคงด้านพลังงานและอาหารมีแนวโน้มที่จะมีความสำคัญเพิ่มมากขึ้น กฎระเบียบและข้อตกลงด้านสิ่งแวดล้อมจะมีความเข้มข้นและเข้มงวดขึ้น โดยกรอบการพัฒนาตามข้อตกลงระหว่างประเทศต่างๆ ที่สำคัญ เช่น เป้าหมายการพัฒนาที่ยั่งยืน และบันทึกความตกลงปารีสจะได้รับการนำไปปฏิบัติอย่างจริงจังมากยิ่งขึ้น

แนวโน้มเหล่านี้จะก่อให้เกิดความท้าทายต่อการพัฒนาประเทศในหลายมิติ ทั้งในส่วนของการทำงานและอาชีพ สาขการผลิตและบริการใหม่ๆ ความมั่นคงของประเทศอันเกิดจากภัยคุกคามและความเสี่ยงด้านอื่นๆ ที่ซับซ้อนขึ้น อาชญากรรมไซเบอร์ รูปแบบการก่อสงครามที่ใช้เทคโนโลยีเป็นเครื่องมือ การเคลื่อนย้ายอย่างเสรีและรวดเร็วของผู้คน เงินทุน ข้อมูลข่าวสาร องค์ความรู้ เทคโนโลยี สินค้าและบริการ การปรับตัวต่อการเปลี่ยนแปลงสภาพภูมิอากาศที่รวดเร็วและคาดการณ์ได้ยาก การเกิดขึ้นของโรคระบาดและโรคอุบัติใหม่ที่จะส่งผล

ให้การเฝ้าระวังด้านการสาธารณสุขในประเทศมีความสำคัญมากขึ้น อาจนำไปสู่ปัญหาความเหลื่อมล้ำที่ทวีความรุนแรงมากขึ้นได้ หากไม่มีมาตรการที่มีประสิทธิภาพในการป้องกันและรองรับผลกระทบต่างๆ ที่คาดว่าจะเกิดขึ้น ซึ่งรวมถึงการเตรียมความพร้อมเพื่อรองรับการเปลี่ยนแปลงทางเทคโนโลยีและนวัตกรรมแบบพลิกผันที่จะเกิดขึ้นอย่างรวดเร็ว โดยเฉพาะอย่างยิ่งหากการเข้าถึงเทคโนโลยี โครงสร้างพื้นฐาน และองค์ความรู้สมัยใหม่มีระดับความแตกต่างกันระหว่างกลุ่มประชากรต่างๆ โดยการเปลี่ยนแปลงทางเทคโนโลยีและนวัตกรรมดังกล่าวจะส่งผลกระทบต่อทั้งการจ้างงานและอาชีพที่จะมีรูปแบบและลักษณะงานที่เปลี่ยนไป มีความต้องการแรงงานที่มีสมรรถนะสูงเพิ่มมากขึ้น หลายอาชีพอาจหายไปจากตลาดงานในปัจจุบันและบางอาชีพจะถูกทดแทนด้วยระบบอัตโนมัติโดยเฉพาะอาชีพที่ต้องการทักษะระดับต่ำ ก่อให้เกิดความเสี่ยงต่อความมั่นคงและคุณภาพชีวิตของประชาชนที่ปรับตัวไม่ทันหรือขาดความรู้และทักษะที่ทันกับยุคสมัยที่เปลี่ยนแปลงไปกระแสโลกาภิวัตน์ที่จะทำให้เกิดการพัฒนาขยายความเป็นเมือง วิถีชีวิตที่เปลี่ยนไปอย่างรวดเร็ว รวมทั้งการเปลี่ยนแปลงทางสภาพภูมิอากาศที่อาจจะมีผลกระทบรุนแรงมากขึ้น ซึ่งปัจจัยทั้งหมดดังกล่าวจะส่งผลกระทบต่อปัญหาความยากจนและความเหลื่อมล้ำของประเทศมีความซับซ้อนมากยิ่งขึ้น

จากปัจจัยและแนวโน้มที่คาดว่าจะส่งผลต่อการขับเคลื่อนการพัฒนาประเทศในมิติต่างๆ ข้างต้น เห็นได้ว่าบริบทและสภาพแวดล้อมทั้งภายในและภายนอกประเทศมีแนวโน้มที่จะเปลี่ยนแปลงอย่างรวดเร็ว มีพลวัตสูง และมีความซับซ้อนหลากหลายมิติ ซึ่งจะส่งผลต่ออนาคตการพัฒนาประเทศอย่างมาก ดังนั้น การพัฒนาประเทศจึงจำเป็นต้องมียุทธศาสตร์การพัฒนาที่ครอบคลุมทุกมิติและทุกด้านของการพัฒนาที่เกี่ยวข้อง มีความร่วมมือในลักษณะประชารัฐจากภาคส่วนต่างๆ ในรูปแบบของหุ้นส่วนการพัฒนาที่เป็นการดำเนินงานอย่างบูรณาการ เนื่องจากทุกมิติการพัฒนามีความเกี่ยวข้องซึ่งกันและกัน โดยประเทศไทยจำเป็นต้องมีทรัพยากรมนุษย์ที่มีคุณภาพ มีความรู้ สมรรถนะ และทักษะที่สอดคล้องกับการเปลี่ยนแปลงต่างๆ สามารถรู้เท่าทันและปรับตัวให้สามารถดำเนินชีวิตได้อย่างมีความสุข มีอาชีพที่มั่นคง สร้างรายได้ ท่ามกลางความเปลี่ยนแปลงกฎเกณฑ์และกติกาใหม่ๆ และมาตรฐานที่สูงขึ้น โดยเฉพาะในโลกที่มีการเปลี่ยนแปลงอย่างรวดเร็วซึ่งจำเป็นต้องมีการพัฒนาระบบและปัจจัยส่งเสริมต่าง ๆ ที่เกี่ยวข้องไปพร้อมกัน ทั้งในส่วนของระบบการเรียนการสอน และการพัฒนาทักษะฝีมือที่สอดคล้องกันกับการพัฒนาของคนในแต่ละช่วงวัย ระบบบริการสาธารณะ โครงสร้างพื้นฐาน รวมทั้งการให้ความสำคัญกับการส่งเสริมเทคโนโลยีและนวัตกรรม เพื่อให้ประเทศไทยสามารถยกระดับเป็นเจ้าของเทคโนโลยีและนวัตกรรมก้าวหน้าทันโลก จากการต่อยอดการพัฒนาบนพื้นฐานนโยบายไทยแลนด์ ๔.๐ ส่งผลให้เกิดการสร้างห่วงโซ่มูลค่าทางเศรษฐกิจในทั้งภาคอุตสาหกรรม ภาคเกษตรและภาคบริการ กระจายผลประโยชน์จากการพัฒนา ลดปัญหาความเหลื่อมล้ำ และนำไปสู่การเสริมสร้างคุณภาพชีวิตของประชาชนทุกภาคส่วน

นอกจากนี้ ประเทศไทยต้องให้ความสำคัญกับการสร้างสมดุลความมั่นคงด้านพลังงานและอาหาร การรักษาไว้ซึ่งความหลากหลายเชิงนิเวศ การส่งเสริมการค้าเงินชีวิตและธุรกิจ และการพัฒนาและขยายความเป็นเมืองที่เติบโตอย่างต่อเนื่องที่เป็นมิตรต่อสิ่งแวดล้อม พร้อมกับการมีข้อกำหนดของรูปแบบและกฎเกณฑ์ที่เกี่ยวข้องเนื่องกับลักษณะการใช้พื้นที่ที่ชัดเจน ขณะที่การพัฒนาโครงสร้างพื้นฐานและระบบโลจิสติกส์ กฎหมายระบบภาษีต้องมีกลยุทธ์การพัฒนาที่สามารถอำนวยความสะดวกและส่งเสริมให้ประเทศมีศักยภาพการแข่งขันที่สูงขึ้น และสามารถใช้จุดแข็งในเรื่องตำแหน่งที่ตั้งทางภูมิศาสตร์ของประเทศให้เกิดประโยชน์ต่อการพัฒนาประเทศมากขึ้น รวมทั้งให้ความสำคัญของการรวมกลุ่มความร่วมมือกับนานาประเทศในระดับภูมิภาคและระดับโลก เพื่อกระชับและสร้างสัมพันธ์ไมตรี เสริมสร้างความสัมพันธ์ทางการทูต ซึ่งจะก่อให้เกิดการสร้างพลังทางเศรษฐกิจและรักษาความมั่นคงของประเทศ โดยจำเป็นต้องสร้างความพร้อมในการที่จะยกระดับมาตรฐานและมีการปฏิบัติให้เป็นไปตามระเบียบกติกาสากลในด้านต่างๆ ขณะเดียวกันประเทศไทยจำเป็นต้องเร่งให้มีการปฏิรูประบบราชการและการเมืองเพื่อให้เกิดการบริหารราชการที่ดีและมีเสถียรภาพทางการเมือง มีการส่งเสริมคนในชาติให้ยึดมั่นสถาบันหลักเป็นศูนย์รวมจิตใจเพื่อให้เกิดความรัก

ความสามัคคี และลดความขัดแย้งภายในประเทศ โดยที่นโยบายการพัฒนาต่างๆ จำเป็นต้องคำนึงถึงความสอดคล้องกับโครงสร้างและลักษณะพฤติกรรมของประชากรที่อาจจะมีความแตกต่างจากปัจจุบันมากขึ้น

ดังนั้น ภายใต้เงื่อนไขโครงสร้างประชากร โครงสร้างเศรษฐกิจ สภาพสังคม สภาพภูมิอากาศ สิ่งแวดล้อม และปัจจัยการพัฒนาต่างๆ ที่เกี่ยวข้อง ส่งผลให้ประเทศไทยจำเป็นต้องมีการวางแผนการพัฒนาที่รอบคอบและครอบคลุม อย่างไรก็ตาม หลายประเด็นพัฒนาเป็นเรื่องที่ต้องใช้ระยะเวลาในการดำเนินงานเพื่อให้เกิดการปรับตัวซึ่งจะต้องหยั่งรากลึกลงไปถึงการเปลี่ยนแปลงในเชิงโครงสร้างการขับเคลื่อนการพัฒนาให้ประเทศเจริญก้าวหน้าไปในอนาคตจึงจำเป็นต้องกำหนดวิสัยทัศน์ในระยะยาวที่ต้องบรรลุ พร้อมทั้งแนวยุทธศาสตร์หลักในด้านต่างๆ เพื่อเป็นกรอบในการขับเคลื่อนการพัฒนาอย่างบูรณาการบนพื้นฐานประชารัฐเพื่อยกระดับจุดแข็งและจุดเด่นของประเทศ และปรับปรุงแก้ไขจุดอ่อนและจุดด้อยต่างๆ อย่างเป็นระบบ โดยยุทธศาสตร์ชาติจะเป็นเป้าหมายใหญ่ในการขับเคลื่อนประเทศ และถ่ายทอดไปสู่แผนในระดับอื่น ๆ เพื่อนำไปสู่การปฏิบัติทั้งในระดับยุทธศาสตร์ ภารกิจและพื้นที่ ซึ่งรวมถึงพื้นที่พิเศษต่างๆ อาทิ เขตเศรษฐกิจพิเศษชายแดน เขตพัฒนาพิเศษภาคตะวันออกเพื่อให้การพัฒนาประเทศสามารถดำเนินการได้อย่างมั่นคง มั่งคั่ง และ ยั่งยืน

๓. วิสัยทัศน์ประเทศไทย

“ประเทศไทยมีความมั่นคง มั่งคั่ง ยั่งยืน เป็นประเทศพัฒนาแล้ว ด้วยการพัฒนาตามหลักปรัชญาของเศรษฐกิจพอเพียง” หรือเป็นคติพจน์ประจำชาติว่า “มั่นคง มั่งคั่ง ยั่งยืน” เพื่อสนองต่อผลประโยชน์แห่งชาติ อันได้แก่ การมีเอกราช อธิปไตย การดำรงอยู่อย่างมั่นคง และยั่งยืนของสถาบันหลักของชาติและประชาชนจากภัยคุกคามทุกรูปแบบ การอยู่ร่วมกันในชาติอย่างสันติสุขเป็นปึกแผ่น มีความมั่นคงทางสังคม ท่ามกลางพหุสังคมและการมีเกียรติและศักดิ์ศรีของความเป็นมนุษย์ความเจริญเติบโตของชาติ ความเป็นธรรมและความอยู่ดีมีสุขของประชาชน ความยั่งยืนของฐานทรัพยากรธรรมชาติสิ่งแวดล้อม ความมั่นคงทางพลังงานและอาหาร ความสามารถในการรักษาผลประโยชน์ของชาติภายใต้การเปลี่ยนแปลงของสภาวะแวดล้อมระหว่างประเทศ และการอยู่ร่วมกันอย่างสันติประสานสอดคล้องกันด้านความมั่นคงในประชาคมอาเซียนและประชาคมโลกอย่างมีเกียรติและศักดิ์ศรี

ความมั่นคง หมายถึง การมีความมั่นคงปลอดภัยจากภัยและการเปลี่ยนแปลงทั้งภายในประเทศและภายนอกประเทศในทุกระดับ ทั้งระดับประเทศ สังคม ชุมชน ครัวเรือน และปัจเจกบุคคล และมีความมั่นคงในทหุมิติ ทั้งมิติทางการทหาร เศรษฐกิจ สังคม สิ่งแวดล้อม และการเมือง เช่น ประเทศมีความมั่นคงในเอกราชและอธิปไตย มีการปกครองระบอบประชาธิปไตยที่มีพระมหากษัตริย์ทรงเป็นประมุข สถาบันชาติ ศาสนา พระมหากษัตริย์มีความเข้มแข็งเป็นศูนย์กลางและเป็นที่ยึดเหนี่ยวจิตใจของประชาชน มีระบบการเมืองที่มั่นคงเป็นกลไกที่นำไปสู่การบริหารประเทศที่ต่อเนื่องและโปร่งใสตามหลักธรรมาภิบาล สังคมมีความปรองดองและความสามัคคี สามารถนึกกำลังเพื่อพัฒนาประเทศ ชุมชนมีความเข้มแข็ง ครอบครัวมีความอบอุ่น ประชาชนมีความมั่นคงในชีวิต มีงานและรายได้ที่มั่นคงพอเพียงกับการดำรงชีวิต มีการออมสำหรับวัยเกษียณ ความมั่นคงของอาหาร พลังงาน และน้ำ มีที่อยู่อาศัยและความปลอดภัยในชีวิตทรัพย์สิน

ความมั่งคั่ง หมายถึง ประเทศไทยมีการขยายตัวของเศรษฐกิจอย่างต่อเนื่องและมีความยั่งยืนจนเข้าสู่กลุ่มประเทศรายได้สูง ความเหลื่อมล้ำของการพัฒนาลดลง ประชากรมีความอยู่ดีมีสุขได้รับผลประโยชน์จากการพัฒนาอย่างเท่าเทียมกันมากขึ้น และมีการพัฒนาอย่างทั่วถึงทุกภาคส่วนมีคุณภาพชีวิตตามมาตรฐานขององค์การสหประชาชาติ ไม่มีประชาชนที่อยู่ในภาวะความยากจนเศรษฐกิจในประเทศมีความเข้มแข็ง ขณะเดียวกันต้องมีความสามารถในการแข่งขันกับประเทศต่างๆทั้งในตลาดโลกและตลาดภายในประเทศเพื่อให้สามารถสร้างรายได้ทั้งจากภายในและภายนอกประเทศตลอดจนมีการสร้างฐานเศรษฐกิจและสังคมแห่งอนาคตเพื่อให้สอดรับกับบริบทการพัฒนาที่เปลี่ยนแปลงไป และประเทศไทยมีบทบาทที่สำคัญในเวทีโลก และมีความสัมพันธ์ทางเศรษฐกิจ

และการค้าอย่างแน่นแฟ้นกับประเทศในภูมิภาคเอเชีย เป็นจุดสำคัญของการเชื่อมโยงในภูมิภาค ทั้งการคมนาคมขนส่ง การผลิต การค้า การลงทุน และการทำธุรกิจ เพื่อให้เป็นพลังในการพัฒนา นอกจากนี้ยังมีความสมบูรณ์ในทุนที่จะสามารถสร้างการพัฒนาต่อเนื่องไปได้ ได้แก่ ทุนมนุษย์ ทุนทางปัญญาทุนทางการเงิน ทุนที่เป็นเครื่องมือเครื่องจักร ทุนทางสังคม และทุนทรัพยากรธรรมชาติและสิ่งแวดล้อม

ความยั่งยืน หมายถึง การพัฒนาที่สามารถสร้างความเจริญ รายได้ และคุณภาพชีวิตของประชาชนให้เพิ่มขึ้นอย่างต่อเนื่อง ซึ่งเป็นการเจริญเติบโตของเศรษฐกิจที่อยู่บนหลักการใช้ การรักษาและการฟื้นฟูฐานทรัพยากรธรรมชาติอย่างยั่งยืน ไม่ใช่ทรัพยากรธรรมชาติจนเกินพอดี ไม่สร้างมลภาวะต่อสิ่งแวดล้อมจนเกินความสามารถในการรองรับและเยียวยาของระบบนิเวศ การผลิตและการบริโภคเป็นมิตรกับสิ่งแวดล้อม และสอดคล้องกับเป้าหมายการพัฒนาที่ยั่งยืน ทรัพยากรธรรมชาติมีความอุดมสมบูรณ์มากขึ้นและสิ่งแวดล้อมมีคุณภาพดีขึ้น คนมีความรับผิดชอบต่อสังคม มีความเอื้ออาทร เสียสละเพื่อผลประโยชน์ส่วนรวม รัฐบาลมีนโยบายที่มุ่งประโยชน์ส่วนรวมอย่างยั่งยืนและให้ความสำคัญกับการมีส่วนร่วมของประชาชน และทุกภาคส่วนในสังคมยึดถือและปฏิบัติตามหลักปรัชญาของเศรษฐกิจพอเพียงเพื่อการพัฒนาอย่างสมดุล มีเสถียรภาพ และยั่งยืน

โดยมีเป้าหมายการพัฒนาประเทศ คือ **“ประเทศชาติมั่นคง ประชาชนมีความสุขเศรษฐกิจพัฒนาอย่างต่อเนื่อง สังคมเป็นธรรม ฐานทรัพยากรธรรมชาติยั่งยืน”** โดยยกระดับศักยภาพของประเทศในหลากหลายมิติ พัฒนาคนในทุกมิติและในทุกช่วงวัยให้เป็นคนดี เก่ง และมีคุณภาพ สร้างโอกาสและความเสมอภาคทางสังคม สร้างการเติบโตบนคุณภาพชีวิตที่เป็นมิตรกับสิ่งแวดล้อม และมีภาครัฐของประชาชนเพื่อประชาชนและประโยชน์ส่วนรวม โดยการประเมินผลการพัฒนาตามยุทธศาสตร์ชาติ ประกอบด้วย

- (๑) ความอยู่ดีมีสุขของคนไทยและสังคมไทย
- (๒) ชีตความสามารถในการแข่งขัน การพัฒนาเศรษฐกิจ และการกระจายรายได้
- (๓) การพัฒนาทรัพยากรมนุษย์ของประเทศ
- (๔) ความเท่าเทียมและความเสมอภาคของสังคม
- (๕) ความหลากหลายทางชีวภาพ คุณภาพสิ่งแวดล้อม และความยั่งยืนของทรัพยากรธรรมชาติ
- (๖) ประสิทธิภาพการบริหารจัดการและการเข้าถึงการให้บริการของภาครัฐ

๔. ประเด็นยุทธศาสตร์ชาติ

๑. ยุทธศาสตร์ชาติด้านความมั่นคง

- (๑) การรักษาความสงบภายในประเทศ
- (๒) การป้องกันและแก้ไขปัญหามีผลกระทบต่อความมั่นคง
- (๓) การพัฒนาศักยภาพของประเทศให้พร้อมเผชิญภัยคุกคามที่กระทบต่อความมั่นคงของชาติ
- (๔) การบูรณาการความร่วมมือด้านความมั่นคงกับอาเซียนและนานาชาติ รวมถึงองค์กรภาครัฐและที่

มิใช่ภาครัฐ

- (๕) การพัฒนากลไกการบริหารจัดการความมั่นคงแบบองค์รวม

๒. ยุทธศาสตร์ชาติด้านการสร้างความสามารถในการแข่งขัน

- (๑) การเกษตรสร้างมูลค่า
- (๒) อุตสาหกรรมและบริการแห่งอนาคต
- (๓) สร้างความหลากหลายด้านการท่องเที่ยว
- (๔) โครงสร้างพื้นฐาน เชื่อมไทย เชื่อมโลก
- (๕) พัฒนาเศรษฐกิจบนพื้นฐานผู้ประกอบการยุคใหม่

๓. ยุทธศาสตร์ชาติด้านการพัฒนาและเสริมสร้างศักยภาพทรัพยากรมนุษย์

- (๑) การปรับเปลี่ยนค่านิยมและวัฒนธรรม

- (๒) การพัฒนาศักยภาพคนตลอดช่วงชีวิต
 - (๓) ปฏิรูปกระบวนการเรียนรู้ที่ตอบสนองต่อการเปลี่ยนแปลงในศตวรรษที่ ๒๑
 - (๔) การตระหนักถึงพหุปัญญาของมนุษย์ที่หลากหลาย
 - (๕) การเสริมสร้างให้คนไทยมีสุขภาพที่ดี ครอบคลุมทั้งด้านร่างกาย ใจ สติปัญญา และสังคม
 - (๖) การสร้างสภาพแวดล้อมที่เอื้อต่อการพัฒนาและเสริมสร้างศักยภาพทรัพยากรมนุษย์
 - (๗) การเสริมสร้างศักยภาพการกีฬาในการสร้างคุณค่าทางสังคมและพัฒนาประเทศ
- ๔. ยุทธศาสตร์ชาติด้านการสร้างโอกาสและความเสมอภาคทางสังคม**
- (๑) การลดความเหลื่อมล้ำ สร้างความเป็นธรรมในทุกมิติ
 - (๒) การกระจายศูนย์กลางความเจริญทางเศรษฐกิจ สังคม และเทคโนโลยี
 - (๓) การเสริมสร้างพลังทางสังคม
 - (๔) การเพิ่มขีดความสามารถของชุมชนท้องถิ่นในการพัฒนา การพึ่งตนเองและการจัดการตนเอง
- ๕. ยุทธศาสตร์ชาติด้านการสร้างการเติบโตบนคุณภาพชีวิตที่เป็นมิตรกับสิ่งแวดล้อม**
- (๑) สร้างการเติบโตอย่างยั่งยืนบนสังคมเศรษฐกิจสีเขียว
 - (๒) สร้างการเติบโตอย่างยั่งยืนบนสังคมเศรษฐกิจภาคทะเล
 - (๓) สร้างการเติบโตอย่างยั่งยืนบนสังคมที่เป็นมิตรต่อสภาพภูมิอากาศ
 - (๔) พัฒนาพื้นที่เมือง ชนบท เกษตรกรรมและอุตสาหกรรมเชิงนิเวศ มุ่งเน้นความเป็นเมืองที่เติบโตอย่างต่อเนื่อง
 - (๕) พัฒนาความมั่นคงน้ำ พลังงาน และเกษตรที่เป็นมิตรต่อสิ่งแวดล้อม
 - (๖) ยกระดับกระบวนการทัศน์เพื่อกำหนดอนาคตประเทศ
- ๖. ยุทธศาสตร์ชาติด้านการปรับสมดุลและพัฒนาระบบการบริหารจัดการภาครัฐ**
- (๑) ภาครัฐที่ยึดประชาชนเป็นศูนย์กลาง ตอบสนองความต้องการ และให้บริการอย่างสะดวกรวดเร็ว โปร่งใส
 - (๒) ภาครัฐบริหารงานแบบบูรณาการโดยมียุทธศาสตร์ชาติเป็นเป้าหมายและเชื่อมโยงการพัฒนาในทุกระดับ ทุกประเด็น ทุกภารกิจ และทุกพื้นที่
 - (๓) ภาครัฐมีขนาดเล็กลง เหมาะสมกับภารกิจ ส่งเสริมให้ประชาชนและทุกภาคส่วนมีส่วนร่วมในการพัฒนาประเทศ
 - (๔) ภาครัฐมีความทันสมัย
 - (๕) บุคลากรภาครัฐเป็นคนดีและเก่ง ยึดหลักคุณธรรม จริยธรรม มีจิตสำนึก มีความสามารถสูง มุ่งมั่น และเป็นมืออาชีพ
 - (๖) ภาครัฐมีความโปร่งใส ปลอดการทุจริตและประพฤติมิชอบ
 - (๗) กฎหมายมีความสอดคล้องเหมาะสมกับบริบทต่าง ๆ และมีเท่าที่จำเป็น
 - (๘) กระบวนการยุติธรรมเคารพสิทธิมนุษยชนและปฏิบัติต่อประชาชนโดยเสมอภาค

ไทยแลนด์ ๔.๐ (THAILAND ๔.๐)

การจัดทำแผนพัฒนาท้องถิ่นต้องมีความสัมพันธ์กับไทยแลนด์ ๔.๐ โดยให้ความสำคัญกับการพัฒนาด้านเทคโนโลยีกลุ่มอาหาร เกษตร และเทคโนโลยีชีวภาพ กลุ่มสาธารณสุข สุขภาพ และเทคโนโลยีทางการแพทย์ กลุ่มเครื่องมือ อุปกรณ์อัจฉริยะ หุ่นยนต์ และระบบเครื่องกลที่ใช้ระบบอิเล็กทรอนิกส์ควบคุม กลุ่มดิจิทัล เทคโนโลยีอินเทอร์เน็ตที่เชื่อมต่อและบังคับอุปกรณ์ต่างๆ ปัญญาประดิษฐ์และเทคโนโลยีสมองกลฝังตัว กลุ่มอุตสาหกรรมสร้างสรรค์ วัฒนธรรม และบริการที่มีมูลค่าสูง โดยรายละเอียดไทยแลนด์ ๔.๐ มีดังนี้



ประเทศไทย ๔.๐ ถือเป็นการพัฒนา เครื่องยนต์เพื่อขับเคลื่อนการเติบโตทางเศรษฐกิจชุดใหม่ (New Engines of Growth) ด้วยการเปลี่ยนแปลง ความได้เปรียบเชิงเปรียบเทียบ ของประเทศที่มีอยู่ ๒ ด้าน คือ ความหลากหลายเชิงชีวภาพ และ ความหลากหลายเชิงวัฒนธรรม ให้เป็นความได้เปรียบในเชิงแข่งขัน โดยการเติมเต็มด้วยวิทยาการ ความคิดสร้างสรรค์ นวัตกรรม วิทยาศาสตร์ เทคโนโลยี การวิจัยและพัฒนา แล้วต่อยอดความได้เปรียบเชิงเปรียบเทียบเป็น ๕ กลุ่มเทคโนโลยีและอุตสาหกรรมเป้าหมาย ประกอบด้วย

๑. กลุ่มอาหาร เกษตร และเทคโนโลยีชีวภาพ (Food, Agriculture & Bio-Tech) อาทิ เทคโนโลยีการเกษตร (Agritech) เทคโนโลยีอาหาร (Foodtech) เป็นต้น

๒. กลุ่มสาธารณสุข สุขภาพ และเทคโนโลยีทางการแพทย์ (Health, Wellness & Bio-Med) อาทิ เทคโนโลยีสุขภาพ (Healthtech) เทคโนโลยีการแพทย์ (Medtech) สปา (Spa) เป็นต้น

๓. กลุ่มเครื่องมือ อุปกรณ์อัจฉริยะ หุ่นยนต์ และระบบเครื่องกลที่ใช้ระบบอิเล็กทรอนิกส์ควบคุม (Smart Devices, Robotics & Mechatronics) อาทิ เทคโนโลยีหุ่นยนต์ (Robotech) เป็นต้น

๔. กลุ่มดิจิทัล เทคโนโลยีอินเทอร์เน็ตที่เชื่อมต่อและบังคับอุปกรณ์ต่างๆ ปัญญาประดิษฐ์และเทคโนโลยีสมองกลฝังตัว (Digital, IOT, Artificial intelligence & Embedded Technology) อาทิ เทคโนโลยีการเงิน (Fintech) อุปกรณ์เชื่อมต่อออนไลน์โดยไม่ต้องใช้คน (IoT) เทคโนโลยีการศึกษา (Edtech) อี-มาร์เก็ตเพลส (E-Market place) อี-คอมเมิร์ซ (E-Commerce) เป็นต้น

๕. กลุ่มอุตสาหกรรมสร้างสรรค์ วัฒนธรรม และบริการที่มีมูลค่าสูง (Creative, Culture & High Value Services) อาทิ เทคโนโลยีการออกแบบ (Designtech) ธุรกิจไลฟ์สไตล์ (Lifestyle Business) เทคโนโลยีการท่องเที่ยว (Traveltech) การเพิ่มประสิทธิภาพการบริการ (Service Enhancing) เป็นต้น

๒. แผนพัฒนาเศรษฐกิจและสังคมแห่งชาติ ฉบับที่ ๑๓ (พ.ศ. ๒๕๖๖ – ๒๕๗๐)

แผนพัฒนาเศรษฐกิจและสังคมแห่งชาติ ฉบับที่ ๑๓ (พ.ศ. ๒๕๖๖ – ๒๕๗๐) มีสถานะเป็นแผนระดับที่ ๒ ซึ่งเป็นกลไกที่สำคัญในการแปลงยุทธศาสตร์ชาติไปสู่การปฏิบัติ และใช้เป็นกรอบสำหรับการจัดทำแผนระดับที่ ๓ เพื่อให้การดำเนินงานของภาคีการพัฒนาที่เกี่ยวข้องสามารถสนับสนุนการบรรลุเป้าหมายตามยุทธศาสตร์ชาติ ตามกรอบระยะเวลาที่คาดหวังไว้ได้โดยพระราชบัญญัติสภาพัฒนาการเศรษฐกิจและสังคมแห่งชาติ พ.ศ. ๒๕๖๑ บัญญัติให้แผนพัฒนาเศรษฐกิจและสังคมแห่งชาติ ฉบับที่ ๑๒ มีผลบังคับใช้ถึงวันที่ ๓๐ กันยายน ๒๕๖๕ ส่งผลให้กรอบระยะเวลา ๕ ปีของแผนพัฒนาเศรษฐกิจและสังคมแห่งชาติ ฉบับที่ ๑๓ เริ่มต้น ณ วันที่ ๑ ตุลาคม ๒๕๖๕ ครอบคลุมปีงบประมาณ พ.ศ. ๒๕๖๖ – ๒๕๗๐ ซึ่งเป็นระยะ ๕ ปีที่สองของยุทธศาสตร์ชาติ ทั้งนี้ การจัดทำแผนพัฒนาฯ ฉบับที่ ๑๓ อยู่บนความตั้งใจที่จะให้แผนมีจุดเน้นและเป้าหมายของการพัฒนาที่เป็นรูปธรรม สามารถบ่งบอกทิศทางการพัฒนาที่ชัดเจนที่ประเทศควรมุ่งไปในระยะ ๕ ปี ถัดไป โดยเป็นผลที่เกิดจากกระบวนการสังเคราะห์ข้อมูลอย่างรอบด้าน ทั้งสถานะของทุนในมิติต่างๆ บทเรียนของการพัฒนาที่ผ่านมาตลอดจนการเปลี่ยนแปลงของปัจจัยและเงื่อนไขที่จะมีอิทธิพลต่อองค์ภาพต่างๆ ของประเทศ รวมถึงการสนับสนุนให้ภาคีการพัฒนาทุกภาคส่วนเข้ามามีส่วนร่วมในการแลกเปลี่ยนความคิดเห็นอย่างกว้างขวางตั้งแต่ในขั้นตอนการกำหนดกรอบทิศทางของแผนไปจนถึงการยกร่างแผนนอกจากนี้ การจัดทำแผนพัฒนาฯ ฉบับที่ ๑๓ ยังอยู่ในช่วงเวลาที่ทั่วโลก รวมถึงประเทศไทยต้องเผชิญกับข้อจำกัดหลากหลายประการที่เป็นผลสืบเนื่องจากสถานการณ์การแพร่ระบาดของโควิด-๑๙ ซึ่งไม่เพียงแต่ก่อให้เกิดการเจ็บป่วยและเสียชีวิตของประชากร แต่ยังส่งผลให้เกิดเงื่อนไขทางเศรษฐกิจและการดำเนินชีวิตของประชาชนทุกกลุ่ม นอกจากนี้ ในระยะของแผนพัฒนาฯ ฉบับที่ ๑๓ ยังเป็นช่วงเวลาที่แนวโน้มของการพัฒนาของเทคโนโลยีอย่างก้าวกระโดด การเปลี่ยนแปลงสภาพภูมิอากาศที่มีความรุนแรงเพิ่มขึ้นการเป็นสังคมสูงวัยของประเทศไทยและหลายประเทศทั่วโลก ตลอดจนการเปลี่ยนแปลงด้านภูมิรัฐศาสตร์ระหว่างประเทศ ดังนั้น การขับเคลื่อนการพัฒนาประเทศท่ามกลางกระแสแนวโน้มการเปลี่ยนแปลงดังกล่าวจึงต้องให้ความสำคัญกับการเสริมสร้างความเข้มแข็งจากภายในให้สามารถเติบโตต่อไปได้อย่างมั่นคงท่ามกลางความผันแปรที่เกิดขึ้นรอบด้าน และคำนึงถึงผลประโยชน์ของประเทศทั้งทางเศรษฐกิจ สังคมและสิ่งแวดล้อมอย่างยั่งยืน

ในการกำหนดทิศทางของแผนพัฒนาฯ ฉบับที่ ๑๓ ให้ประเทศสามารถก้าวข้ามความท้าทายต่างๆ เพื่อให้ “ประเทศไทยมีความมั่นคง มั่งคั่ง ยั่งยืน เป็นประเทศพัฒนาแล้ว ด้วยการพัฒนาตามหลักปรัชญาของเศรษฐกิจพอเพียง” ตามเจตนารมณ์ของยุทธศาสตร์ชาติ ได้อาศัยหลักการและแนวคิด ๔ ประการ ดังนี้

๑. หลักปรัชญาของเศรษฐกิจพอเพียง
๒. การสร้างความสามารถในการ “ล้มแล้ว ลุกไว”
๓. เป้าหมายการพัฒนาที่ยั่งยืนของสหประชาชาติ
๔. การพัฒนาเศรษฐกิจชีวภาพ เศรษฐกิจหมุนเวียน เศรษฐกิจสีเขียว

เพื่อถ่ายทอดเป้าหมายหลักไปสู่ภาพของการขับเคลื่อนที่ชัดเจนในลักษณะของวาระการพัฒหน้าที่เอื้อให้เกิดการทำงานร่วมกันของหลายหน่วยงานและหลายภาคส่วนในการผลักดันการพัฒนาเรื่องใดเรื่องหนึ่งให้เกิดผลได้อย่างเป็นรูปธรรม แผนพัฒนาฯ ฉบับที่ ๑๓ จึงได้กำหนดจุดหมายการพัฒนา จำนวน ๑๓ หมุดหมาย ซึ่งเป็นการบ่งบอกถึงสิ่งที่ประเทศไทยปรารถนาจะ “เป็น” หรือมุ่งหวังจะ “มี” เพื่อสะท้อนประเด็นการพัฒนาที่มีลำดับความสำคัญสูงต่อการพลิกโฉมประเทศไทยสู่ “สังคมก้าวหน้า เศรษฐกิจสร้างมูลค่าอย่างยั่งยืน” โดยหมุดหมายทั้ง ๑๓ ประการ แบ่งออกได้เป็น ๔ มิติ ดังนี้

๑. มิติภาคการผลิตและบริการเป้าหมาย ประกอบด้วย

- หมุดหมายที่ ๑ ไทยเป็นประเทศชั้นนำด้านสินค้าเกษตรและเกษตรแปรรูปมูลค่าสูง
- หมุดหมายที่ ๒ ไทยเป็นจุดหมายของการท่องเที่ยวที่เน้นคุณภาพและความยั่งยืน

- หมวดหมู่ที่ ๓ ไทยเป็นฐานการผลิตยานยนต์ไฟฟ้าที่สำคัญของโลก
- หมวดหมู่ที่ ๔ ไทยเป็นศูนย์กลางทางการแพทย์และสุขภาพมูลค่าสูง
- หมวดหมู่ที่ ๕ ไทยเป็นประตูการค้าการลงทุนและยุทธศาสตร์ทางโลจิสติกส์ที่สำคัญของภูมิภาค
- หมวดหมู่ที่ ๖ ไทยเป็นศูนย์กลางอุตสาหกรรมอิเล็กทรอนิกส์อัจฉริยะและอุตสาหกรรม

ดิจิทัลของอาเซียน

๒. มิติโอกาสและความเสมอภาคทางเศรษฐกิจและสังคม ประกอบด้วย

- หมวดหมู่ที่ ๗ ไทยมีวิสาหกิจขนาดกลางและขนาดย่อมที่เข้มแข็งมีศักยภาพสูงและสามารถแข่งขันได้
- หมวดหมู่ที่ ๘ ไทยมีพื้นที่และเมืองอัจฉริยะที่น่าอยู่ ปลอดภัย เติบโตได้อย่างยั่งยืน
- หมวดหมู่ที่ ๙ ไทยมีความยากจนข้ามรุ่นลดลง และมีความคุ้มครองทางสังคมที่เพียงพอ

เหมาะสม

๓. มิติความยั่งยืนของทรัพยากรธรรมชาติและสิ่งแวดล้อม

- หมวดหมู่ที่ ๑๐ ไทยมีเศรษฐกิจหมุนเวียนและสังคมคาร์บอนต่ำ
- หมวดหมู่ที่ ๑๑ ไทยสามารถลดความเสี่ยงและผลกระทบจากภัยธรรมชาติและเปลี่ยนแปลง

สภาพภูมิอากาศ

๔. มิติปัจจัยผลักดันการพลิกโฉมประเทศ

- หมวดหมู่ที่ ๑๒ ไทยมีกำลังคนสมรรถนะสูง มุ่งเรียนรู้อย่างต่อเนื่อง ตอบโจทย์การพัฒนาแห่งอนาคต
- หมวดหมู่ที่ ๑๓ ไทยมีภาครัฐที่ทันสมัย มีประสิทธิภาพ และตอบโจทย์ประชาชน

๓. แผนพัฒนาภาค/แผนพัฒนากลุ่มจังหวัด/แผนพัฒนาจังหวัด

แผนพัฒนาภาคตะวันออกเฉียงเหนือ (พ.ศ. ๒๕๖๖ – ๒๕๗๐)

ทิศทางการพัฒนาภาคตะวันออกเฉียงเหนือให้เป็น “ศูนย์กลางเศรษฐกิจของอนุภูมิภาคลุ่มแม่น้ำโขง” โดยพัฒนาภาคเกษตรไปสู่เกษตรสมัยใหม่ เพื่อต่อยอดไปสู่เศรษฐกิจชีวภาพ เชื่อมโยงการค้า การลงทุน ในภูมิภาค ตามแนวคิดการเป็นฐานผลิตของประเทศที่เป็นมิตรกับสิ่งแวดล้อม เป็นประตูเชื่อมโยงประเทศเพื่อนบ้านเพื่อสร้างโอกาสในการเพิ่มขีดความสามารถในการแข่งขันและยกระดับคุณภาพชีวิตประชาชน โดยกำหนดทิศทางการพัฒนาภาคตะวันออกเฉียงเหนือ (NE Direction) ที่ให้ความสำคัญกับการพัฒนา ๓G ได้แก่ Green พัฒนาเกษตรปลอดภัย เกษตรอินทรีย์ พัฒนาโมเดลเศรษฐกิจสู่การพัฒนาที่ยั่งยืน (เศรษฐกิจชีวภาพ เศรษฐกิจหมุนเวียน และเศรษฐกิจสีเขียว หรือ Bio Circular Economy) และการบริหารจัดการน้ำอย่างยั่งยืน Growth โดยใช้องค์ความรู้ เทคโนโลยี นวัตกรรม และความคิดสร้างสรรค์ในการพัฒนาพื้นที่ระเบียงเศรษฐกิจฐานราก ท่องเที่ยวชุมชน และยกระดับคุณภาพชีวิต และ Gate ใช้โอกาสจากการเชื่อมโยงเศรษฐกิจชายแดน ระเบียงเศรษฐกิจพิเศษ การลงทุน การท่องเที่ยว และโลจิสติกส์ โดยกำหนดแนวทางการพัฒนา ดังนี้

๑. พัฒนาภาคเกษตรไปสู่เกษตรสมัยใหม่เพื่อต่อยอดไปสู่เศรษฐกิจชีวภาพ
๒. บริหารจัดการน้ำให้เพียงพอเพื่อรองรับการพัฒนา
๓. พัฒนาผลิตภัณฑ์พื้นถิ่นไปสู่มาตรฐานสากลเพื่อรองรับเศรษฐกิจในชุมชน
๔. พัฒนาเมือง เขตเศรษฐกิจพิเศษและเมืองชายแดน รวมทั้งพื้นที่ระเบียงเศรษฐกิจภาคตะวันออกเฉียงเหนือ (NeEC - Bioeconomy) ให้เป็นพื้นที่เศรษฐกิจหลักของภาค
๕. พัฒนาแหล่งท่องเที่ยวสำคัญและแหล่งท่องเที่ยวชุมชนให้ได้มาตรฐาน
๖. ยกระดับคุณภาพชีวิตให้ได้มาตรฐานและแก้ปัญหาความยากจนให้กับผู้มีรายได้น้อยเพื่อลดความเหลื่อมล้ำทางสังคม

แผนพัฒนากลุ่มจังหวัดภาคตะวันออกเฉียงเหนือตอนล่าง ๑ (นครราชสีมา ชัยภูมิ บุรีรัมย์ สุรินทร์
 “ศูนย์กลางของเกษตรอุตสาหกรรม ผลิตภัณฑ์ใหม่ ท่องเที่ยวอารยธรรมขอม การค้าชายแดนและ
 สังคมเป็นสุข”

ตำแหน่งทางยุทธศาสตร์ (Strategies Position)

- ๑) เป็นแหล่งผลิตสินค้าเกษตรและอาหารปลอดภัย
- ๒) เป็นแหล่งผลิตผลิตภัณฑ์ใหม่ระดับประเทศ
- ๓) เป็นแหล่งท่องเที่ยวที่มีความหลากหลายทั้งการท่องเที่ยวอารยธรรมขอม เชิงนิเวศน์ การกีฬาที่มี
 ชื่อเสียง

๔) เป็นประตูสู่อีสาน และเชื่อมโยงการค้าชายแดนกับประเทศเพื่อนบ้าน

พันธกิจ (Mission)

๑. ส่งเสริมการผลิตและแปรรูปข้าวหอมมะลิ
๒. ส่งเสริมและพัฒนาการผลิตมันสำปะหลังเพื่ออุตสาหกรรมอาหารและพลังงานทดแทน
๓. ส่งเสริมการเลี้ยงโคกระบือ และแพะ และแปรรูปเชิงคุณภาพ
๔. ส่งเสริมการเรียนรู้สู่การปฏิบัติตามหลักปรัชญาเศรษฐกิจพอเพียง
๕. ส่งเสริมศักยภาพการผลิตและการตลาดผลิตภัณฑ์ใหม่
๖. ส่งเสริมการท่องเที่ยว ได้รับความนิยม และบริหารจัดการให้มีศักยภาพ
๗. ส่งเสริมและพัฒนาการค้าการลงทุน และค้าชายแดน
๘. ส่งเสริมและพัฒนาด้านสังคม

ประเด็นการพัฒนา (Strategies Issues) รวม ๓ ประเด็น คือ

- ประเด็นการพัฒนาที่ ๑ การพัฒนาขีดความสามารถในการแข่งขันเกษตรอุตสาหกรรมและแปรรูป
- ประเด็นการพัฒนาที่ ๒ การพัฒนาอุตสาหกรรมการท่องเที่ยวการท่องเที่ยว และผลิตภัณฑ์ใหม่
- ประเด็นการพัฒนาที่ ๓ ยกระดับการพัฒนาคุณภาพชีวิต

แผนพัฒนาจังหวัดนครราชสีมา ระยะ ๕ ปี (พ.ศ. ๒๕๖๖ - ๒๕๗๐) ฉบับทบทวน

ปีงบประมาณ พ.ศ. ๒๕๖๖

ตำแหน่งทางยุทธศาสตร์

๑. เป็นศูนย์กลางการคมนาคมและการขนส่ง
๒. เป็นศูนย์กลางทางการเกษตร
๓. เป็นศูนย์กลางการท่องเที่ยว
๔. เป็นศูนย์กลางอุตสาหกรรม
๕. เป็นสังคมที่มีคุณภาพตามมาตรฐานสากล ประชาชนมีชีวิตที่ดีตามแนวทางเศรษฐกิจพอเพียง
๖. เป็นแหล่งพลังงานสะอาดและเป็นแหล่งทรัพยากรธรรมชาติและสิ่งแวดล้อมในภูมิภาค
๗. เป็นสังคมแห่งความมั่นคงปลอดภัยและป้องกันภัยคุกคามทุกรูปแบบ
๘. มีส่วนราชการที่มีการบริหารจัดการภาครัฐแบบบูรณาการอย่างยั่งยืน

เป้าหมายการพัฒนาจังหวัดนครราชสีมา

“ศูนย์กลางโครงข่ายคมนาคม การท่องเที่ยวเชิงนิเวศและ ศิลปะวัฒนธรรมของภูมิภาค นวัตกรรม
 การเกษตรและอุตสาหกรรม และเป็นสังคมคุณภาพสูง”

ประเด็นยุทธศาสตร์การพัฒนาจังหวัดนครราชสีมา

- ประเด็นการพัฒนาจังหวัดนครราชสีมาที่ ๑ ส่งเสริม พัฒนา และยกระดับการเกษตร และเกษตรแปรรูปมูลค่าสูง
- ประเด็นการพัฒนาจังหวัดนครราชสีมาที่ ๒ ส่งเสริม พัฒนา โครงสร้างพื้นฐาน เพื่อยกระดับเศรษฐกิจ การท่องเที่ยว การค้า การลงทุน อุตสาหกรรม เศรษฐกิจ BCG และเขตเศรษฐกิจพิเศษ
- ประเด็นการพัฒนาจังหวัดนครราชสีมาที่ ๓ เสริมสร้างและพัฒนาคน ชุมชน เมือง และการยกระดับการบริหารจัดการภาครัฐเพื่อสังคมคุณภาพสูง
- ประเด็นการพัฒนาจังหวัดนครราชสีมาที่ ๔ ยกระดับการบริหารจัดการทรัพยากรธรรมชาติและสิ่งแวดล้อมให้เกิดสมดุลและยั่งยืน
- ประเด็นการพัฒนาจังหวัดนครราชสีมาที่ ๕ ยกระดับด้านความมั่นคงปลอดภัยในชีวิตและทรัพย์สินของประชาชน

๔ ยุทธศาสตร์การพัฒนาขององค์กรปกครองส่วนท้องถิ่นในเขตจังหวัดนครราชสีมา

การจัดทำแผนพัฒนาท้องถิ่น ต้องมีความสัมพันธ์สอดคล้องกับยุทธศาสตร์การพัฒนาขององค์กรปกครองส่วนท้องถิ่นในเขตจังหวัดนครราชสีมา โดยมีรายละเอียดของยุทธศาสตร์การพัฒนาขององค์กรปกครองส่วนท้องถิ่นในเขตจังหวัดนครราชสีมา ดังนี้

๑) ยุทธศาสตร์การพัฒนาตามแนวทางพระราชดำริ

แนวทางการพัฒนา

๑. ส่งเสริม สนับสนุนการบริหารจัดการน้ำเพื่อแก้ไขและป้องกันปัญหาอุทกภัยอย่างเป็นระบบตามแนวทางพระราชดำริ เช่น การบริหารจัดการ “น้ำ” เตรียมรับมือ “สู้ภัยแล้ง”
๒. ส่งเสริมการพัฒนาชุมชนและสังคมตามแนวปรัชญาเศรษฐกิจพอเพียง

๒) ยุทธศาสตร์พัฒนาคุณภาพชีวิต

แนวทางการพัฒนา

๑. ยกระดับคุณภาพการศึกษา ผลิตคนที่มีคุณภาพ และมีสติปัญญารอบรู้ เท่าทันการเปลี่ยนแปลง
๒. ลดความเหลื่อมล้ำ สร้างคนให้มีคุณภาพ เช่น การพัฒนาคุณภาพชีวิตให้กับผู้สูงอายุ เด็ก สตรี และผู้ด้อยโอกาสให้ดีขึ้น
๓. พัฒนาคนให้มีสุขภาวะที่ดี ทั้งร่างกาย จิตใจ เช่น สาธารณสุขสร้างสุขภาพประชาชน ๓๐.๒ส. (อาหาร ออกกำลังกาย อารมณ์ ไม่สูบบุหรี่ และไม่ดื่มสุรา) สนับสนุนอุปกรณ์ทางการแพทย์
๔. ส่งเสริมการป้องกันแก้ไขปัญหายาเสพติด
๕. ทำนุบำรุงศาสนาวัฒนธรรมอันดีงามของท้องถิ่น

๓) ยุทธศาสตร์ด้านการพัฒนาเกษตรกร

แนวทางการพัฒนา

๑. ส่งเสริม สนับสนุนการเพิ่มขีดความสามารถแข่งขันด้านเศรษฐกิจ เกษตรกรรม อุตสาหกรรม ท่องเที่ยวและบริการ ยกระดับมาตรฐานการผลิต และการพัฒนาศักยภาพการเกษตร เพิ่มปริมาณคุณภาพการผลิต ส่งเสริมเกษตรปลอดภัย เกษตรอินทรีย์ ลดต้นทุนการผลิต เพิ่มช่องทางการตลาด ส่งเสริมเทคโนโลยีการเกษตรและเครือข่ายเกษตร เร่งรัดสร้างอาชีพเพื่อสร้างเศรษฐกิจชุมชน
๒. ส่งเสริมการเลี้ยงสัตว์เศรษฐกิจ และพืชเศรษฐกิจสร้างรายได้
๓. บริหารจัดการน้ำ พัฒนาแหล่งน้ำ ธนาคารน้ำใต้ดิน สร้างโครงข่ายน้ำเพื่อการเกษตร น้ำสะอาดเพื่อการอุปโภคบริโภค

๔) ยุทธศาสตร์ด้านการพัฒนาสังคม

แนวทางการพัฒนา

๑. พัฒนาโครงสร้างพื้นฐาน วางผังเมืองและสิ่งอำนวยความสะดวกให้ครอบคลุมทั่วถึง
๒. บำรุงรักษา พื้นฟูทรัพยากรธรรมชาติและสิ่งแวดล้อมให้ได้รับการจัดสรรที่ดีมีคุณภาพ
๓. ป้องกันและบรรเทาสาธารณภัย รักษาความสงบเรียบร้อยและส่งเสริมศีลธรรมอันดีของประชาชน
๔. ประสานความร่วมมือกับองค์กรปกครองส่วนท้องถิ่นอื่นๆ ในการพัฒนาแก้ไขปัญหาความเดือดร้อนของประชาชน

๕. สนับสนุนส่งเสริมการกีฬา บำรุงสถานที่สำหรับกีฬา การท่องเที่ยวและสุขภาพ จัดให้มีสวนสาธารณะ และสถานที่พักผ่อนหย่อนใจ

๕) ยุทธศาสตร์ด้านการพัฒนาสาธารณสุข

แนวทางการพัฒนา

๑. ยึดหลักธรรมาภิบาล มุ่งเน้นการมีส่วนร่วมของประชาชน
๒. พัฒนาความร่วมมือระหว่างส่วนราชการและองค์กรปกครองส่วนท้องถิ่น
๓. สนับสนุน ส่งเสริมการบูรณาการจัดทำแผนพัฒนาท้องถิ่นเพื่ออนาคต
๔. ส่งเสริมการปกครองตามระบบประชาธิปไตย ทำงานอย่างซื่อสัตย์สุจริต ยกระดับความโปร่งใสในการบริหารงาน
๕. นำเทคโนโลยีและนวัตกรรมมาใช้ในการพัฒนาท้องถิ่น
๖. ปรับปรุงโครงสร้างให้กระชับไม่ซับซ้อน

แผนพัฒนาอำเภอจักราช

องค์การบริหารส่วนตำบลหินโคน ได้จัดทำแผนพัฒนาท้องถิ่นโดยสอดคล้องกับแผนพัฒนาอำเภอจักราช ด้านส่งเสริมการพัฒนาการเกษตร ด้านการพัฒนาสังคมและแก้ไขปัญหาความเดือดร้อนของประชาชน ด้านการบริหารจัดการทรัพยากรธรรมชาติและสิ่งแวดล้อม ด้านการบริหารจัดการอย่างมีคุณภาพและประสิทธิภาพและด้านการส่งเสริมศักยภาพการท่องเที่ยว ซึ่งแผนพัฒนาอำเภอจักราช มีรายละเอียด ดังนี้

วิสัยทัศน์อำเภอ

“จักราชน่าอยู่ วิถีเศรษฐกิจพอเพียง ส่งเสริมการท่องเที่ยว นำพาคุณภาพชีวิตที่ดี”

พันธกิจ (Mission)

- ๑) พัฒนาสังคม ส่งเสริมคุณภาพชีวิต และแก้ไขปัญหาความเดือดร้อนของประชาชน
- ๒) ส่งเสริมการอนุรักษ์ คุ้มครอง บริหารจัดการทรัพยากรธรรมชาติและสิ่งแวดล้อม
- ๓) พัฒนาทรัพยากรธรรมชาติ สิ่งแวดล้อม และการบริหารจัดการน้ำอย่างบูรณาการ
- ๔) พัฒนาโครงสร้างพื้นฐานด้านคมนาคมขนส่ง เชื่อมโยงในอำเภอไปสู่เขตพื้นที่ติดต่อ
- ๕) พัฒนาชุมชนให้มีส่วนร่วมในการส่งเสริม และดูแลสุขภาพของประชาชนให้มีคุณภาพชีวิตที่ดี
- ๖) ขับเคลื่อนกระบวนการมีส่วนร่วม พัฒนาสังคมคุณภาพ สังคมเอื้ออาทร และสังคมमानอันท์
- ๗) พัฒนาและส่งเสริมแหล่งท่องเที่ยวเชิงนิเวศน์
- ๘) พัฒนาและส่งเสริมผลิตภัณฑ์ การผลิตและการแปรรูปผลิตภัณฑ์อาหาร เพื่อสร้างและกระจายรายได้สู่ประชาชนในพื้นที่

เป้าประสงค์รวม

- ๑) เพื่อให้ประชาชนมีคุณภาพชีวิตที่ดีและมีสุขภาพอนามัยดีถ้วนหน้า
- ๒) เพื่อให้ประชาชนมีความปลอดภัยในชีวิตและทรัพย์สิน รวมทั้งดำเนินการป้องกันและแก้ไขปัญหา ยาเสพติด

- ๓) เพื่อให้ประชาชนมีอาชีพและรายได้เพิ่มขึ้น
- ๔) เพื่อให้ประชาชนเกิดความตระหนักในการอนุรักษ์ศิลปวัฒนธรรมอันดีของท้องถิ่น
- ๕) เพื่อให้ประชาชนได้รับบริการสาธารณสุข-สาธารณสุขการที่มีคุณภาพ
- ๖) เพื่อเสริมสร้างศักยภาพในการอนุรักษ์ คุ้มครอง และบริหารจัดการทรัพยากรธรรมชาติและสิ่งแวดล้อม

- ๗) เพื่อส่งเสริมการพัฒนาคุณภาพการบริการภาครัฐให้มีประสิทธิภาพและประสิทธิผล
- ๘) เพื่อให้มีโครงสร้างพื้นฐานด้านเส้นทางคมนาคมเชื่อมโยงไปสู่เขตพื้นที่ติดต่อ

ประเด็นยุทธศาสตร์

- ประเด็นยุทธศาสตร์ที่ ๑ : การพัฒนาการเกษตรและปัจจัยแวดล้อมในการแข่งขัน
- ประเด็นยุทธศาสตร์ที่ ๒ : การพัฒนาสังคมเพื่อนำพาให้ประชาชนมีคุณภาพชีวิตที่ดี สังคมน่าอยู่
- ประเด็นยุทธศาสตร์ที่ ๓ : การพัฒนาทรัพยากรธรรมชาติและสิ่งแวดล้อมและการบริหารจัดการน้ำอย่างบูรณาการ
- ประเด็นยุทธศาสตร์ที่ ๔ : พัฒนาระบบคมนาคมขนส่ง เพื่อเป็นเส้นทางรองรับการเจริญเติบโตทางเศรษฐกิจและสังคม
- ประเด็นยุทธศาสตร์ที่ ๕ : ส่งเสริมการปกครองระบอบประชาธิปไตยและเสริมสร้างความสามัคคีกัน และปรองดองในพื้นที่
- ประเด็นยุทธศาสตร์ที่ ๖ : พัฒนาศักยภาพการท่องเที่ยวและผลิตภัณฑ์ชุมชนเพื่อสร้างและกระจายรายได้สู่ประชาชนในพื้นที่

๒. ยุทธศาสตร์ขององค์การบริหารส่วนตำบลหินโคน

๑. วิสัยทัศน์

องค์การบริหารส่วนตำบลหินโคน ได้กำหนดวิสัยทัศน์ (Vision) เพื่อแสดงจุดมุ่งหมายความคาดหวัง และมุ่งมั่นที่ต้องการให้เกิดขึ้นในอนาคตข้างหน้า ซึ่งจะสามารถสะท้อนถึงสภาพการณ์ของท้องถิ่นในอนาคตอย่างรอบด้านภายใต้การเปลี่ยนแปลงของสภาพแวดล้อมด้านต่างๆ จึงได้กำหนดวิสัยทัศน์ ดังนี้

“คมนาคมสะดวก เศรษฐกิจพอเพียง หลีกเสี่ยงอบายมุข สุขภาพดีถ้วนหน้า ส่งเสริมการศึกษา มวลประชาเป็นสุข”

๒. ยุทธศาสตร์

คณะกรรมการพัฒนาองค์การบริหารส่วนตำบลหินโคนร่วมกับประชาคมท้องถิ่น ส่วนราชการ รัฐวิสาหกิจรวมทั้งองค์กรต่างๆ ที่เกี่ยวข้อง ได้กำหนดยุทธศาสตร์ขององค์การบริหารส่วนตำบล ๘ ด้าน ดังนี้

- ยุทธศาสตร์ที่ ๑ ด้านโครงสร้างพื้นฐาน
- ยุทธศาสตร์ที่ ๒ การพัฒนาด้านเศรษฐกิจ
- ยุทธศาสตร์ที่ ๓ การพัฒนาเกษตรอินทรีย์
- ยุทธศาสตร์ที่ ๔ การสร้างสังคมให้มีคุณภาพที่ดีและอยู่ร่วมกันอย่างมีความสุข
- ยุทธศาสตร์ที่ ๕ การอนุรักษ์ทรัพยากรธรรมชาติและสิ่งแวดล้อมและพลังงานให้เกิดความสมดุล

ยั่งยืน

- ยุทธศาสตร์ที่ ๖ การบริหารราชการตามหลักการบริหารจัดการบ้านเมืองที่ดี

ยุทธศาสตร์ที่ ๗ ตามแผนการกระจายอำนาจให้แก่ อปท. ฯลฯ

ยุทธศาสตร์ที่ ๘ การพัฒนาด้านสวัสดิการสังคมและความปลอดภัยในชีวิตและทรัพย์สิน

๓. เป้าประสงค์

- (๑) เพื่อก่อสร้าง ปรับปรุง และบำรุงรักษาเส้นทางคมนาคมให้ทั่วถึง และมีประสิทธิภาพ
- (๒) เพื่อขุดลอกลำห้วย หนอง คลอง บึงหรือแหล่งน้ำในการอุปโภค-บริโภคและการเกษตร
- (๓) เพื่อให้มีสาธารณูปโภค-สาธารณูปการ ขึ้นพื้นฐานและให้บริการประชาชนอย่างทั่วถึงและมี

คุณภาพ

- (๔) เพื่อส่งเสริมให้ประชาชนมีอาชีพและรายได้เพิ่มขึ้น
- (๕) เพื่อส่งเสริมสุขภาพอนามัยของประชาชนให้มีคุณภาพชีวิตที่ดี
- (๖) เพื่อป้องกันโรคและระงับโรคติดต่อที่เกิดขึ้นได้อย่างมีประสิทธิภาพ
- (๗) เพื่อส่งเสริมบทบาท และพัฒนาคุณภาพชีวิตของเด็ก เยาวชน สตรี ผู้สูงอายุ ผู้พิการ และด้อย

โอกาส

- (๖) เพื่อส่งเสริม และสนับสนุนการศึกษาทั้งในระบบและนอกระบบ
- (๗) เพื่อสนับสนุน และส่งเสริมกิจกรรมด้านศาสนา จารีตประเพณี ภูมิปัญญาท้องถิ่นและ

ศิลปวัฒนธรรมอันดีของท้องถิ่น

- (๘) เพื่อส่งเสริม และสนับสนุนกิจกรรมการกีฬาสถานที่พักผ่อนหย่อนใจและสวนสาธารณะ
- (๙) เพื่อคุ้มครอง ดูแล และบำรุงรักษาทรัพยากรธรรมชาติและสิ่งแวดล้อม
- (๑๐) เพื่อส่งเสริมสนับสนุนการพัฒนาบุคลากรรวมถึงวัสดุอุปกรณ์ให้มีคุณภาพและประสิทธิภาพที่ดี
- (๑๑) เพื่อให้ประชาชนมีความปลอดภัยในชีวิตและทรัพย์สิน รวมทั้งการป้องกันและบรรเทาสาธารณ

ภัย การป้องกันแก้ไขปัญหายาเสพติด

- (๑๒) เพื่อส่งเสริมให้เกิดการบริหารจัดการที่มีประสิทธิภาพ ตอบสนองความต้องการของประชาชน

ตามหลักการบริหารกิจการบ้านเมืองที่ดี

- (๑๓) เพื่อส่งเสริม สนับสนุน และสร้างร่วมมือกับส่วนราชการที่เกี่ยวข้องในการปฏิบัติหน้าที่

๔. ตัวชี้วัด

- (๑) จำนวนเส้นทางการคมนาคมที่ได้มาตรฐานและมีประสิทธิภาพเพิ่มขึ้น
- (๒) ร้อยละประชาชนมีความพึงพอใจต่อผลการดำเนินงานด้านโครงสร้างพื้นฐาน
- (๓) ประชาชนมีแหล่งกักเก็บน้ำสำหรับอุปโภค บริโภคและการเกษตรเพิ่มขึ้นและพอเพียง
- (๔) ร้อยละของประชาชนที่มีอาชีพและรายได้เพิ่มขึ้น
- (๕) ร้อยละของประชาชนมีสุขภาพอนามัยและคุณภาพชีวิตที่ดีขึ้น
- (๖) ร้อยละของประชาชนและสัตว์เลี้ยงที่เป็นโรคติดต่อลดลง
- (๗) ระดับความสำเร็จของการพัฒนาคุณภาพชีวิต และการจัดสวัสดิการ ให้แก่ เด็ก ผู้สูงอายุ

ผู้พิการ ผู้ป่วยและด้อยโอกาสทางสังคม

- (๘) ร้อยละของเด็ก เยาวชน ประชาชนทั่วไปเข้าถึงการศึกษทั้งในระบบและนอกระบบการศึกษา
- (๙) ระดับความพึงพอใจของประชาชนต่อการให้การสนับสนุนและส่งเสริมกิจกรรมด้านศาสนา จารีต

ประเพณี ภูมิปัญญาท้องถิ่นและศิลปวัฒนธรรมอันดีของท้องถิ่น

- (๑๐) ร้อยละของพื้นที่ปลูกป่าเพิ่มขึ้น
- (๑๑) ร้อยละของปริมาณขยะมูลฝอยลดลง
- (๑๒) ร้อยละของประชาชนมีความพึงพอใจต่อการให้บริการของพนักงานเจ้าหน้าที่ในด้านต่างๆ
- (๑๓) ร้อยละของหน่วยงานกอง/สำนักผ่านเกณฑ์การประเมินมาตรฐาน

๕. คำเป้าหมาย

- (๑) ประชาชนได้ใช้เส้นทางคมนาคมที่มีมาตรฐาน ปลอดภัย
- (๒) มีแหล่งน้ำพอเพียงต่อการอุปโภคบริโภคและทำการเกษตร
- (๓) ประชาชนมีทักษะในการประกอบอาชีพด้านต่างๆ
- (๔) การศึกษาที่มีคุณภาพและมาตรฐาน และเกิดการเรียนรู้อย่างต่อเนื่อง
- (๕) ประชาชนมีคุณภาพชีวิตที่ดีขึ้น
- (๖) ประชาชนเข้าถึงบริการสาธารณสุข มีสุขภาพแข็งแรง
- (๗) ประชาชนได้ร่วมกิจกรรมส่งเสริมประเพณี วัฒนธรรม การท่องเที่ยว กีฬาและนันทนาการของท้องถิ่น
- (๘) องค์กรปกครองส่วนท้องถิ่นมีธรรมาภิบาลที่ดี
- (๙) ประชาชนมีความปลอดภัยในชีวิตและทรัพย์สินมากขึ้น
- (๑๐) สิ่งแวดล้อมและทรัพยากรธรรมชาติได้รับการอนุรักษ์ฟื้นฟู

๖. กลยุทธ์

ยุทธศาสตร์ที่ ๑ การพัฒนาด้านโครงสร้างพื้นฐาน

- กลยุทธ์ที่ ๑ ก่อสร้าง ปรับปรุง บำรุงรักษาเส้นทางคมนาคมทางบก ทางน้ำ ทางระบายน้ำ
- กลยุทธ์ที่ ๒ การขยายเขตไฟฟ้า ประปา และการบริหารจัดการน้ำเพื่อการอุปโภคบริโภค
- กลยุทธ์ที่ ๓ ก่อสร้าง รื้อถอน ต่อเติม ตัดแปลงอาคารหรือสิ่งปลูกสร้างต่างๆ

ยุทธศาสตร์ที่ ๒ การพัฒนาด้านเศรษฐกิจ

- กลยุทธ์ที่ ๑ การพัฒนาและส่งเสริมศักยภาพและขีดความสามารถในการเพิ่มผลผลิตทางการเกษตร
- กลยุทธ์ที่ ๒ การส่งเสริมและเพิ่มทักษะอาชีพของครัวเรือนและกลุ่มอาชีพ

ยุทธศาสตร์ที่ ๓ การพัฒนาด้านการเกษตรอินทรีย์

- กลยุทธ์ที่ ๑ การพัฒนาเกษตรอินทรีย์ตามแนวพระราชดำริเศรษฐกิจพอเพียง
- กลยุทธ์ที่ ๒ การพัฒนาระบบและเพิ่มประสิทธิภาพการผลิต การแปรรูปเพื่อเพิ่มมูลค่าในผลิตภัณฑ์

และสินค้าเกษตร

- กลยุทธ์ที่ ๓ การนำอัตลักษณ์พื้นถิ่น และภูมิปัญญาท้องถิ่นมาเป็นผลิตภัณฑ์การเกษตรกร
- กลยุทธ์ที่ ๔ การพัฒนาเกษตรอัจฉริยะ นำเทคโนโลยีและนวัตกรรมมาประยุกต์ใช้

ยุทธศาสตร์ที่ ๔ การสร้างสังคมให้มีคุณภาพที่ดีและอยู่ร่วมกันอย่างมีความสุข

- กลยุทธ์ที่ ๑ การพัฒนาด้านคุณธรรมจริยธรรมและวัฒนธรรมประเพณีท้องถิ่น
- กลยุทธ์ที่ ๒ การพัฒนาด้านการจัดการศึกษาให้มีความพร้อมทั้งกายภาพและเทคโนโลยี
- กลยุทธ์ที่ ๓ การพัฒนาสาธารณสุข การสร้างสุขภาพ การรักษาพยาบาลการป้องกันและฟื้นฟู

สุขภาพประชาชน

ยุทธศาสตร์ที่ ๕ การอนุรักษ์พัฒนาทรัพยากรธรรมชาติและสิ่งแวดล้อมและพลังงานเพื่อให้เกิดความสมดุลและยั่งยืน

- กลยุทธ์ที่ ๑ สร้างจิตสำนึกและตระหนักถึงการจัดการทรัพยากรธรรมชาติและสิ่งแวดล้อม
- กลยุทธ์ที่ ๒ การพัฒนาการจัดการสิ่งแวดล้อมและมลพิษต่างๆในท้องถิ่นและชุมชน
- กลยุทธ์ที่ ๓ การรณรงค์การกำจัดขยะมูลฝอยในชุมชนท้องถิ่นและการประหยัดพลังงาน
- กลยุทธ์ที่ ๔ การพัฒนาสนับสนุนและส่งเสริมการใช้พลังงานทดแทนและวัสดุประหยัดพลังงาน

ยุทธศาสตร์ที่ ๖ การบริหารราชการตามหลักการบริหารจัดการบ้านเมืองที่ดี

- กลยุทธ์ที่ ๑ ส่งเสริมศักยภาพของท้องถิ่นในทุกๆด้านตามหลักการบริหารบ้านเมืองที่ดี
- กลยุทธ์ที่ ๒ ส่งเสริมศักยภาพของบุคลากรและองค์กรให้มีขีดความสามารถในการพัฒนา
- กลยุทธ์ที่ ๓ ส่งเสริมระบบบริการประชาชน
- กลยุทธ์ที่ ๔ พัฒนาและจัดระเบียบชุมชน

ยุทธศาสตร์ที่ ๗ ตามแผนการกระจายอำนาจให้แก่องค์กรปกครองส่วนท้องถิ่นและแนวนโยบายของรัฐบาล ยุทธศาสตร์การพัฒนาจังหวัด และนโยบายผู้บริหาร

- กลยุทธ์ที่ ๑ การพัฒนาภารกิจการถ่ายโอนจากหน่วยงานอื่น
- กลยุทธ์ที่ ๒ การพัฒนาส่งเสริมให้ชุมชนเข้มแข็งห่างไกลจากยาเสพติดและอบายมุข
- กลยุทธ์ที่ ๓ การพัฒนาและส่งเสริมให้ประชาชนมีคุณภาพชีวิตที่ดี
- กลยุทธ์ที่ ๔ การพัฒนาส่งเสริมให้ประชาชนมีความปลอดภัยในชีวิตและทรัพย์สิน
- กลยุทธ์ที่ ๕ การพัฒนาส่งเสริมให้ประชาชนเข้าถึงบริการสาธารณสุข
- กลยุทธ์ที่ ๖ การพัฒนาส่งเสริมและสนับสนุนแนวนโยบายรัฐบาล

ยุทธศาสตร์ที่ ๘ ด้านสวัสดิการสังคมและความมั่นคงปลอดภัยในชีวิตและทรัพย์สิน

- กลยุทธ์ที่ ๑ พัฒนาคุณภาพชีวิตผู้สูงอายุอย่างทั่วถึง
- กลยุทธ์ที่ ๒ การสังคมสงเคราะห์ การพัฒนาคุณภาพชีวิตเด็ก สตรี คนชราผู้ด้อยโอกาส ผู้ติดเชื้อเอชไอวี จัดให้มีและพัฒนาศักยภาพ ศพด.
- กลยุทธ์ที่ ๓ ส่งเสริมสนับสนุนและพัฒนาคุณภาพชีวิตของคนทุกเพศทุกวัย ตั้งแต่เด็กแรกเกิด วัยรุ่น วัยทำงานและวัยชรา
- กลยุทธ์ที่ ๔ การป้องกันและบรรเทาสาธารณภัย/ความมั่นคงปลอดภัยในชีวิตและทรัพย์สิน/ลดอุบัติเหตุจากรถทั้งทางบกและทางน้ำ
- กลยุทธ์ที่ ๕ เสริมสร้างความเข้มแข็งของชุมชนในด้านความมั่นคงและความปลอดภัยโดยส่งเสริมและสนับสนุนบทบาทการทำหน้าที่ของตำรวจบ้าน/เจ้าหน้าที่ อปพร.

๗. จุดยืนทางยุทธศาสตร์

- (๑) การพัฒนาชุมชนให้น่าอยู่มีความเข้มแข็ง โดยได้รับบริการสาธารณะด้านโครงสร้างพื้นฐานที่จำเป็นเพื่อรองรับการขยายตัวของชุมชนและเศรษฐกิจ
- (๒) การพัฒนาระบบการศึกษาและส่งเสริมศิลปวัฒนธรรมอันดีของท้องถิ่น
- (๓) ส่งเสริมและพัฒนาศักยภาพคนและความเข้มแข็งของชุมชนในการพึ่งพาตนเองตามหลักปรัชญาเศรษฐกิจพอเพียง
- (๔) การกำจัดขยะมูลฝอย สิ่งปฏิกูลและมลภาวะสิ่งแวดล้อมที่มีอย่างยั่งยืน
- (๕) การพัฒนาระบบการบริหารจัดการภาครัฐที่ดีและมีส่วนร่วมจากทุกภาคส่วน

๘. ความเชื่อมโยงของยุทธศาสตร์ในภาพรวม

ในการจัดทำแผนพัฒนาท้องถิ่น ต้องมีความเชื่อมโยงของยุทธศาสตร์ในภาพรวม (Strategy linkage) ความเชื่อมโยงในเชิงยุทธศาสตร์ที่เชื่อมต่อกันเพื่อให้เกิดภาพรวม (Overview) การเชื่อมโยงจากจุดหนึ่งไปจุดหนึ่งในเชิงยุทธศาสตร์ โดยสามารถนำเข้าสู่รอยต่อที่เข้าหากันได้อย่างกลมกลืนแม้ว่าจะเรียกชื่อที่แตกต่างกันก็ตาม แต่ก็สามารถเดินทางไปด้วยกันได้ ในเชิงยุทธศาสตร์เป็นการเชื่อมโยงความสัมพันธ์ระหว่างยุทธศาสตร์ระดับมหภาคกับยุทธศาสตร์ขององค์กรปกครองส่วนท้องถิ่น ได้แก่ (๑) ยุทธศาสตร์ชาติ ๒๐ ปี (๒) แผนพัฒนาเศรษฐกิจและสังคมแห่งชาติ (๓) การกำหนดเป้าหมายการพัฒนาที่ยั่งยืน (Sustainable Development Goals: SDGs) (๔) แผนพัฒนาภาค/แผนพัฒนากลุ่มจังหวัด/แผนพัฒนาจังหวัด (๕) ยุทธศาสตร์การพัฒนาขององค์กรปกครองส่วนท้องถิ่นในเขตจังหวัดและ (๖) ยุทธศาสตร์ขององค์กรปกครองส่วนท้องถิ่น การกำหนดและการวิเคราะห์ความเชื่อมโยงองค์รวมที่นำไปสู่การพัฒนาท้องถิ่นจากยุทธศาสตร์ทุกระดับ มีความสัมพันธ์หรือเชื่อมโยงกันอย่างไรเพื่อให้การพัฒนาท้องถิ่นสอดคล้องกับยุทธศาสตร์ระดับมหภาคและยุทธศาสตร์ขององค์กรปกครองส่วนท้องถิ่นประกอบด้วย (๑) วิสัยทัศน์ (๒) ยุทธศาสตร์ (๓) เป้าประสงค์ (๔) ตัวชี้วัด (๕) ค่าเป้าหมาย (๖) กลยุทธ์ และ (๗) จุดยืนทางยุทธศาสตร์ โดยมีรายละเอียดที่มีความสอดคล้องหรือเชื่อมโยงของยุทธศาสตร์ในภาพรวม ดังนี้

ความเชื่อมโยงของยุทธศาสตร์ในภาพรวม

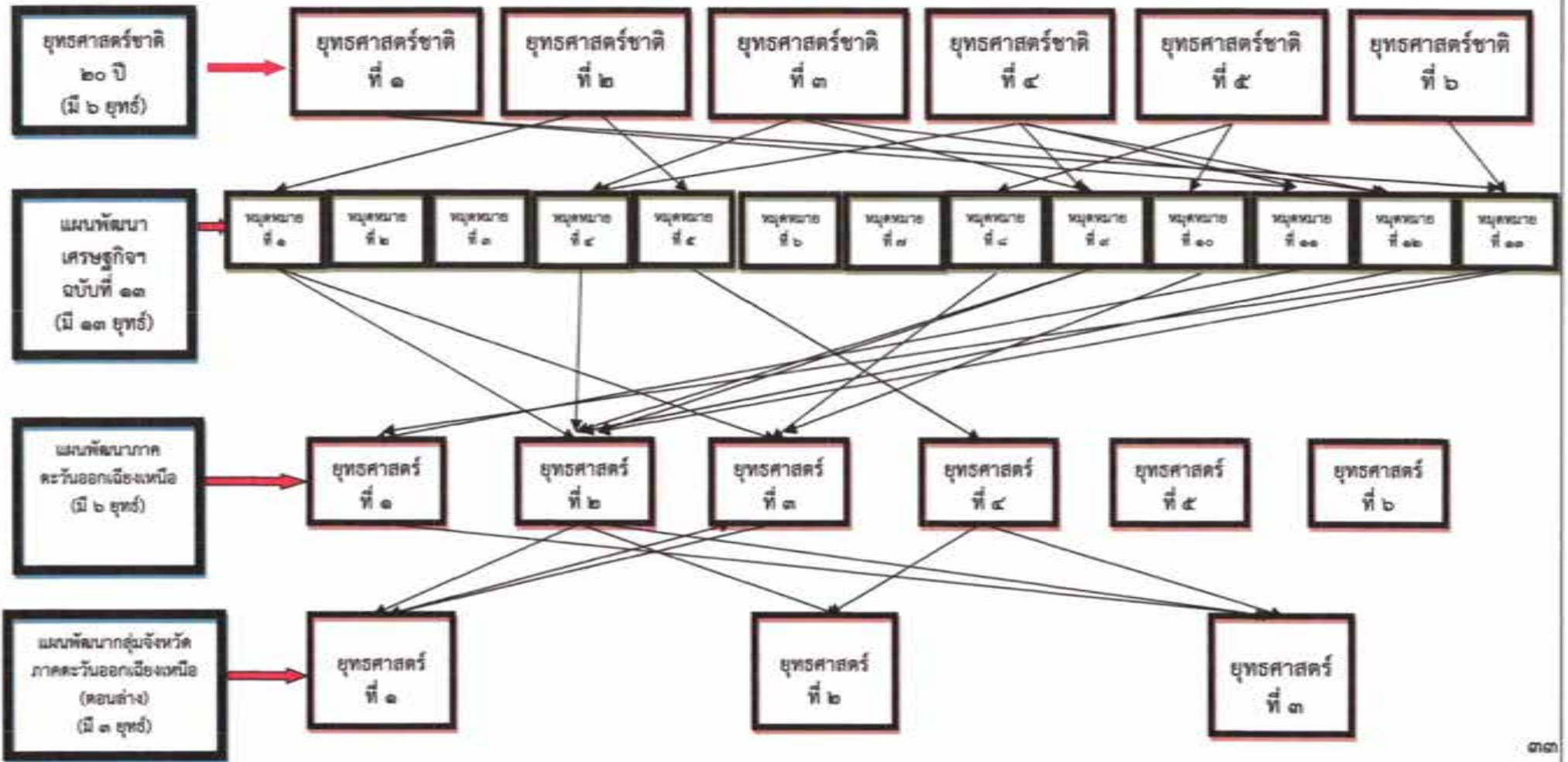

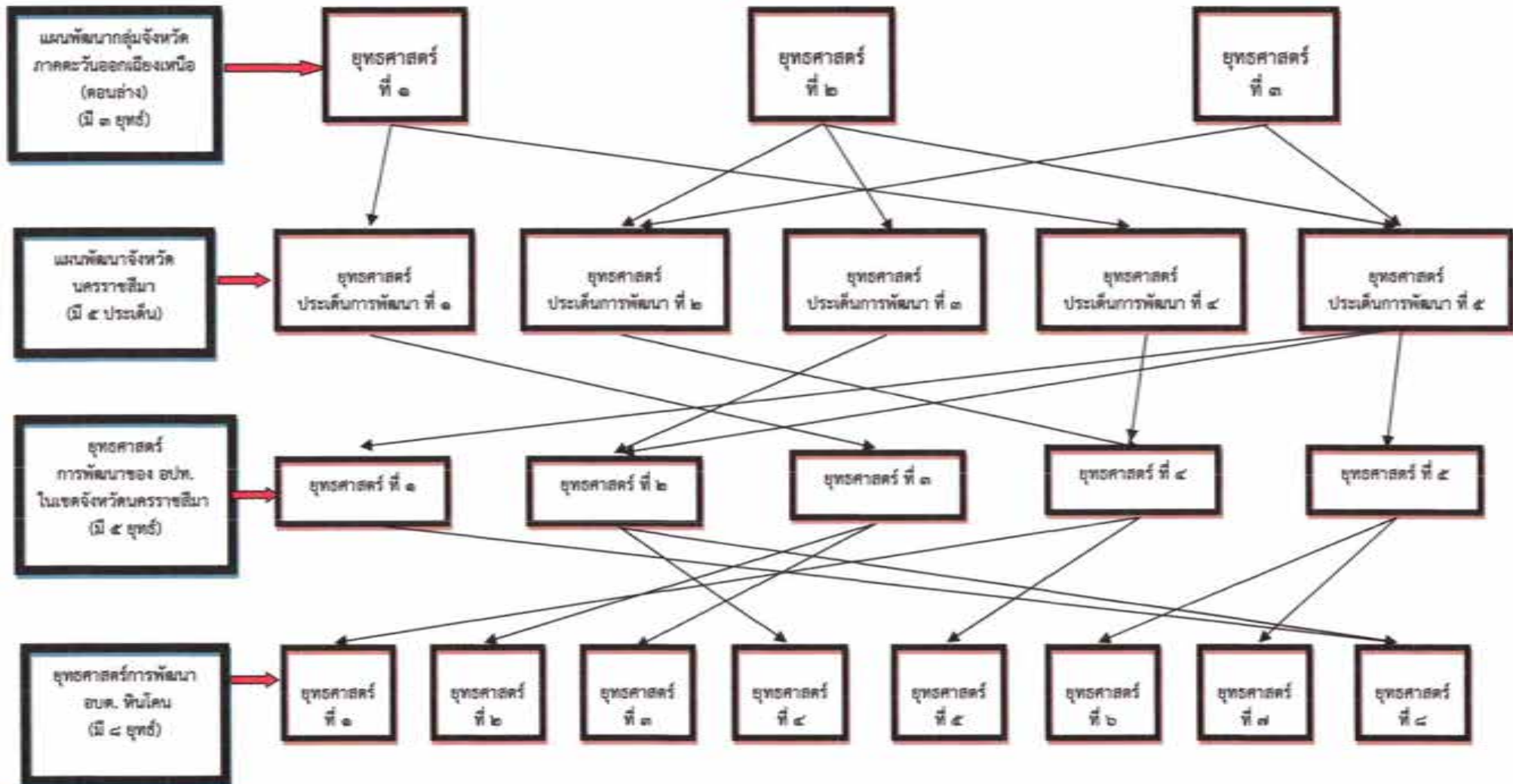

ความเชื่อมโยงของยุทธศาสตร์

ยุทธศาสตร์ อปท. (อบต.หินโคน) (พ.ศ.๒๕๖๖-๒๕๗๐)	ยุทธศาสตร์ชาติ ๒๐ ปี (พ.ศ.๒๕๖๑-๒๕๘๐)	แผนเศรษฐกิจ ฉบับที่ ๑๓ (พ.ศ.๒๕๖๖-๒๕๗๐)	ร่างกรอบแผนพัฒนา ภาคตะวันออกเฉียงเหนือ (พ.ศ.๒๕๖๖-๒๕๗๐)	แผนพัฒนากลุ่มจังหวัด ภาคตะวันออกเฉียงเหนือ ตอนล่าง ๑ (พ.ศ.๒๕๖๖-๒๕๗๐)	ยุทธศาสตร์ จังหวัดนครราชสีมา (พ.ศ.๒๕๖๖-๒๕๗๐)	ยุทธศาสตร์ อปท.ในเขต จังหวัดนครราชสีมา (พ.ศ.๒๕๖๖-๒๕๗๐)
๑. ยุทธศาสตร์การพัฒนา ด้านโครงสร้างพื้นฐาน	ยุทธศาสตร์ชาติที่ ๒ ด้าน การสร้างความสามารถใน การแข่งขัน	หมวดหมายที่ ๕ ไทยเป็น ประตูการค้าการลงทุนและ ยุทธศาสตร์ทางโลจิสติกส์ที่ สำคัญของภูมิภาค	ยุทธศาสตร์ที่ ๔ พัฒนาการ ท่องเที่ยวเชิงบูรณาการ	ยุทธศาสตร์ที่ ๒ การพัฒนา อุตสาหกรรมการท่องเที่ยว เพื่อสนับสนุนการท่องเที่ยว อารยธรรมขอม และ ผลิตภัณฑ์ใหม่ ยุทธศาสตร์ที่ ๓ ส่งเสริม และพัฒนาการค้า การ ลงทุนและการค้าชายแดน	ประเด็นการพัฒนาที่ ๒ ส่งเสริมพัฒนา โครงสร้าง พื้นฐาน เพื่อยกระดับ เศรษฐกิจ การท่องเที่ยว การค้า การลงทุน อุตสาหกรรม เศรษฐกิจ BCG และเศรษฐกิจพิเศษ	ยุทธศาสตร์ที่ ๔ การพัฒนา เมือง
๒. ยุทธศาสตร์การพัฒนา ด้านเศรษฐกิจ	ยุทธศาสตร์ที่ ๒ ด้านการ สร้างความสามารถในการ แข่งขัน	หมวดหมายที่ ๑ ไทยเป็น ประเทศชั้นนำด้านสินค้า เกษตรและเกษตรแปรรูป มูลค่าสูง	ยุทธศาสตร์ที่ ๒ การ แก้ปัญหาความยากจนและ พัฒนาคุณภาพชีวิตผู้มี รายได้น้อยเพื่อลดความ เหลื่อมล้ำทางสังคม ยุทธศาสตร์ที่ ๓ สร้างความ เข้มแข็งฐานเศรษฐกิจ ภายในควบคู่กับการ แก้ปัญหา ทรัพยากรธรรมชาติและ สิ่งแวดล้อม	ยุทธศาสตร์ที่ ๑ การพัฒนา ขีดความสามารถในการ แข่งขันเกษตรอุตสาหกรรม และแปรรูป	ประเด็นการพัฒนาที่ ๑ ส่งเสริม พัฒนา และ ยกระดับด้านการเกษตร และเกษตรแปรรูปมูลค่าสูง	ยุทธศาสตร์ที่ ๓ การพัฒนา เศรษฐกิจ

ยุทธศาสตร์ อปท. (อบต.หินโคน) (พ.ศ.๒๕๖๖-๒๕๗๐)	ยุทธศาสตร์ชาติ ๒๐ ปี (พ.ศ.๒๕๖๑-๒๕๘๐)	แผนเศรษฐกิจ ฉบับที่ ๑๓ (พ.ศ.๒๕๖๖-๒๕๗๐)	ร่างกรอบแผนพัฒนา ภาคตะวันออกเฉียงเหนือ (พ.ศ.๒๕๖๖-๒๕๗๐)	แผนพัฒนากลุ่มจังหวัด ภาคตะวันออกเฉียงเหนือ ตอนล่าง ๑ (พ.ศ.๒๕๖๖-๒๕๗๐)	ยุทธศาสตร์ จังหวัดนครราชสีมา (พ.ศ.๒๕๖๖-๒๕๗๐)	ยุทธศาสตร์ อปท.ในเขต จังหวัดนครราชสีมา (พ.ศ.๒๕๖๖-๒๕๗๐)
๓. ยุทธศาสตร์การพัฒนา ด้านเกษตรอินทรีย์	ยุทธศาสตร์ที่ ๒ ด้านการ สร้างความสามารถในการ แข่งขัน	หมวดหมู่ที่ ๑ ไทยเป็น ประเทศชั้นนำด้านสินค้า เกษตรและเกษตรแปรรูป มูลค่าสูง	ยุทธศาสตร์ที่ ๒ การ แก้ปัญหาความยากจนและ พัฒนาคุณภาพชีวิตผู้มี รายได้น้อยเพื่อลดความ เหลื่อมล้ำทางสังคม ยุทธศาสตร์ที่ ๓ สร้างความ เข้มแข็งฐานเศรษฐกิจ ภายในควบคู่กับการ แก้ปัญหา ทรัพยากรธรรมชาติและ สิ่งแวดล้อม	ยุทธศาสตร์ที่ ๑ การพัฒนา ขีดความสามารถในการ แข่งขันเกษตรอุตสาหกรรม และแปรรูป	ประเด็นการพัฒนาก่อนที่ ๑ ส่งเสริม พัฒนา และ ยกระดับด้านการเกษตร และเกษตรแปรรูปมูลค่าสูง	ยุทธศาสตร์ที่ ๓ การพัฒนา เศรษฐกิจ
๔. ยุทธศาสตร์การสร้าง สังคมให้มีคุณภาพที่ดีและ อยู่ร่วมกันอย่างมีความสุข	ยุทธศาสตร์ที่ ๓ ด้านการ พัฒนาและเสริมสร้าง ศักยภาพทรัพยากรมนุษย์ ยุทธศาสตร์ที่ ๔ ด้านการ สร้างโอกาสและความเสมอ ภาคทางสังคม	หมวดหมู่ที่ ๔ ไทยเป็น ศูนย์กลางทางการแพทย์ และสุขภาพมูลค่าสูง หมวดหมู่ที่ ๕ ไทยมีความ จนขั้นรุนแรงลดลง และมี ความคุ้มครองทางสังคมที่ เพียงพอ เหมาะสม หมวดหมู่ที่ ๑๒ ไทยมี กำลังคนสมรรถนะสูง มุ่ง เรียนรู้อย่างต่อเนื่อง คอบ โจทย์การพัฒนาแห่ง อนาคต	ยุทธศาสตร์ที่ ๒ การ แก้ปัญหาความยากจนและ พัฒนาคุณภาพชีวิตผู้มี รายได้น้อยเพื่อลดความ เหลื่อมล้ำทางสังคม	ยุทธศาสตร์ที่ ๒ การพัฒนา อุตสาหกรรมการท่องเที่ยว เพื่อสนับสนุนการท่องเที่ยว อารยธรรมขอม และ มรดกอันล้ำค่า	ประเด็นการพัฒนาก่อนที่ ๓ เสริมสร้างและพัฒนาคน ชุมชน เมือง และการ ยกระดับการบริหารจัดการ ภาครัฐเพื่อสังคม คุณภาพสูง	ยุทธศาสตร์ที่ ๒ การพัฒนา คุณภาพชีวิต

ยุทธศาสตร์ อปท. (อบต.หินโคน) (พ.ศ.๒๕๖๖-๒๕๗๐)	ยุทธศาสตร์ชาติ ๒๐ ปี (พ.ศ.๒๕๖๑-๒๕๘๐)	แผนเศรษฐกิจ ฉบับที่ ๑๓ (พ.ศ.๒๕๖๖-๒๕๗๐)	ร่างกรอบแผนพัฒนา ภาคตะวันออกเฉียงเหนือ (พ.ศ.๒๕๖๖-๒๕๗๐)	แผนพัฒนาภูมิภาควัดภาค ตะวันออกเฉียงเหนือ ตอนล่าง ๑ (พ.ศ.๒๕๖๖-๒๕๗๐)	ยุทธศาสตร์ จังหวัดนครราชสีมา (พ.ศ.๒๕๖๖-๒๕๗๐)	ยุทธศาสตร์ อปท.ในเขต จังหวัดนครราชสีมา (พ.ศ.๒๕๖๖-๒๕๗๐)
๕. ยุทธศาสตร์การอนุรักษ์ พัฒนาทรัพยากรธรรมชาติและ สิ่งแวดล้อมและ พลังงานเพื่อให้เกิดความ สมดุลยั่งยืน	ยุทธศาสตร์ที่ ๕ ด้านการ สร้างการเติบโตบนคุณภาพ ชีวิตที่เป็นมิตรต่อ สิ่งแวดล้อม	หมวดหมู่ที่ ๘ ไทยมีพื้นที่ และเมืองอัจฉริยะที่น่าอยู่ ปลอดภัย เติบโตได้อย่าง ยั่งยืน หมวดหมู่ที่ ๑๐ ไทยมี เศรษฐกิจหมุนเวียนและ สังคมคาร์บอนต่ำ	ยุทธศาสตร์ที่ ๓ สร้างความ เข้มแข็งฐานเศรษฐกิจ ภายในควบคู่กับการ แก้ปัญหาทรัพยากร ธรรมชาติและสิ่งแวดล้อม	ยุทธศาสตร์ที่ ๑ การพัฒนา ขีดความสามารถในการ แข่งขันเกษตรอุตสาหกรรม และแปรรูป	ประเด็นการพัฒนาที่ ๔ ยกระดับบริหารจัดการ ทรัพยากรธรรมชาติและ สิ่งแวดล้อมให้เกิดความ สมดุลและยั่งยืน	ยุทธศาสตร์ที่ ๔ การพัฒนา เมือง
๖. ยุทธศาสตร์การบริหาร ราชการตามหลักการ บริหารบ้านเมืองที่ดี	ยุทธศาสตร์ที่ ๖ ด้านการ ปรับสมดุลและพัฒนา ระบบการบริหารจัดการ ภาครัฐ	หมวดหมู่ที่ ๑๓ ไทยมี ภาครัฐที่ทันสมัย มีประสิทธิภาพ และตอบ โจทย์ประชาชน	ยุทธศาสตร์ที่ ๒ การ แก้ปัญหาความยากจนและ พัฒนาคุณภาพชีวิตผู้มี รายได้น้อยเพื่อลดความ เหลื่อมล้ำทางสังคม	ยุทธศาสตร์ที่ ๓ การ ส่งเสริมและพัฒนาการค้า การลงทุน และการค้า ชายแดน	ประเด็นการพัฒนาที่ ๕ ยกระดับความมั่นคง ปลอดภัยในชีวิตและ ทรัพย์สินของประชาชน	ยุทธศาสตร์ที่ ๕ การพัฒนา ระบบการบริหารจัดการ ภาครัฐ

ยุทธศาสตร์ อปท. (อปท.หินโคน) (พ.ศ.๒๕๖๖-๒๕๗๐)	ยุทธศาสตร์ชาติ ๒๐ ปี (พ.ศ.๒๕๖๑-๒๕๘๐)	แผนเศรษฐกิจ ฉบับที่ ๑๓ (พ.ศ.๒๕๖๖-๒๕๗๐)	ร่างกรอบแผนพัฒนา ภาคตะวันออกเฉียงเหนือ (พ.ศ.๒๕๖๖-๒๕๗๐)	แผนพัฒนากลุ่มจังหวัด ภาคตะวันออกเฉียงเหนือ ตอนล่าง ๑ (พ.ศ.๒๕๖๖-๒๕๗๐)	ยุทธศาสตร์ จังหวัดนครราชสีมา (พ.ศ.๒๕๖๖-๒๕๗๐)	ยุทธศาสตร์ อปท.ในเขต จังหวัดนครราชสีมา (พ.ศ.๒๕๖๖-๒๕๗๐)
๗. ยุทธศาสตร์ตาม แผนการกระจายอำนาจ ให้แก่องค์กรปกครองส่วน ท้องถิ่นและนโยบาย ของรัฐบาล ยุทธศาสตร์การ พัฒนาจังหวัดและนโยบาย ผู้บริหาร	ยุทธศาสตร์ที่ ๑ ด้านความ มั่นคง	หมวดหมู่ที่ ๑๑ ไทย สามารถลดความเสี่ยงและ ผลกระทบจากภัยธรรมชาติ และการเปลี่ยนแปลงสภาพ ภูมิอากาศ หมวดหมู่ที่ ๑๓ ไทยมี ภาครัฐที่ทันสมัย มีประสิทธิภาพ และตอบ โจทย์ประชาชน	ยุทธศาสตร์ที่ ๑ บริหาร จัดการน้ำให้เพียงพอต่อ การพัฒนาเศรษฐกิจและ คุณภาพชีวิตอย่างยั่งยืน	ยุทธศาสตร์ที่ ๓ การ ส่งเสริมและพัฒนาการค้า การลงทุน และการค้า ชายแดน	ประเด็นการพัฒนานี้ ๕ ยกระดับด้านความมั่นคง ปลอดภัยในชีวิตและ ทรัพย์สินของประชาชน	ยุทธศาสตร์ที่ ๕ การพัฒนา ระบบการบริหารจัดการ ภาครัฐ
๘. ยุทธศาสตร์ด้าน สวัสดิการสังคมและความ มั่นคงปลอดภัยในชีวิตและ ทรัพย์สิน	ยุทธศาสตร์ที่ ๑ ด้านความ มั่นคง ยุทธศาสตร์ที่ ๔ ด้านการ สร้างโอกาสและความเสมอ ภาคทางสังคม	หมวดหมู่ที่ ๙ ไทยมีความ ยากจนข้ามรุ่นลดลง และมี ความคุ้มครองทางสังคมที่ เพียงพอเหมาะสม หมวดหมู่ที่ ๑๑ ไทย สามารถลดความเสี่ยงและ ผลกระทบจากภัยธรรมชาติ และการเปลี่ยนแปลงสภาพ ภูมิอากาศ	ยุทธศาสตร์ที่ ๒ การ แก้ปัญหาความยากจนและ พัฒนาคุณภาพชีวิตผู้มี รายได้น้อยเพื่อลดความ เหลื่อมล้ำทางสังคม	ยุทธศาสตร์ที่ ๒ การพัฒนา อุตสาหกรรมการท่องเที่ยว เพื่อสนับสนุนการท่องเที่ยว อารยธรรมขอม และ ผลิตภัณฑ์ใหม่	ประเด็นการพัฒนานี้ ๓ เสริมสร้างและพัฒนาคน ชุมชน เมือง และการ ยกระดับการบริหารจัดการ ภาครัฐเพื่อสังคม คุณภาพสูง ประเด็นการพัฒนานี้ ๕ ยกระดับด้านความมั่นคง ปลอดภัยในชีวิตและ ทรัพย์สินของประชาชน	ยุทธศาสตร์ที่ ๓ ยุทธศาสตร์ โครงการคานาแนวทาง พระราชดำริ ยุทธศาสตร์ที่ ๒ การพัฒนา คุณภาพชีวิต

๓. การวิเคราะห์เพื่อพัฒนาท้องถิ่น

๓.๑ การวิเคราะห์กรอบการจัดทำยุทธศาสตร์ขององค์กรปกครองส่วนท้องถิ่น

ในการจัดทำแผนพัฒนาท้องถิ่นขององค์การบริหารส่วนตำบลหินโคน ได้ใช้การวิเคราะห์ (SWOT Analysis) เพื่อใช้ในการวิเคราะห์จุดแข็ง (S : Strengths) จุดอ่อน (W : Weakness) อันเป็นสภาวะแวดล้อมภายในองค์กรที่มีผลกระทบต่อพัฒนาท้องถิ่นในด้านต่างๆ และการวิเคราะห์ปัจจัยภายนอกองค์กรที่มีผลกระทบต่อพัฒนาท้องถิ่นในด้านต่างๆ ได้แก่ โอกาส (O : Opportunity) และอุปสรรค (T : Threat) ดังนี้

จุดแข็ง (S : Strengths)

๑. ผู้นำรวมถึงองค์กรต่างๆ ในตำบลมีความเข้มแข็ง ประชาชนมีความสามัคคีและให้ความร่วมมือในการดำเนินกิจกรรมเป็นอย่างดี

๒. ผู้บริหารมีความสามารถในการประสานความร่วมมือด้านงบประมาณกับหน่วยงานภายนอก

๓. โครงสร้างภายในองค์กรกำหนดหน้าที่ความรับผิดชอบชัดเจน บุคลากรมีทักษะ ความรู้ความสามารถและประสบการณ์ในการปฏิบัติงาน

๔. มีพื้นที่ป่าชุมชน ป่าสาธารณะที่สมบูรณ์

๕. มีพื้นที่ติดถนนทางหลวง หมายเลข ๒๒๖ สายนครราชสีมา - อุบลราชธานี และมีรถไฟสายกรุงเทพฯ - อุบลราชธานี ผ่านตำบล

๖. เส้นทางคมนาคมสะดวก ครอบคลุมเชื่อมทุกหมู่บ้านและตำบลใกล้เคียง

๗. มีพื้นที่ติดอ่างเก็บน้ำลำดมวก สามารถพัฒนาเป็นแหล่งท่องเที่ยวเพื่อสร้างรายได้ให้กับหมู่บ้าน/ชุมชน

จุดอ่อน (W : Weakness)

๑. งบประมาณมีจำนวนจำกัด ซึ่งไม่เพียงพอต่อการแก้ไขปัญหาและความต้องการของประชาชน

๒. งานด้านการเกษตรขาดบุคลากร ที่มีความรู้ ความสามารถเฉพาะทางที่จะมาส่งเสริมพัฒนาเทคโนโลยีทางการเกษตร ผลผลิตทางการเกษตร การตลาด การแปรรูป รวมถึงการรวมกลุ่มเกษตรกรเพื่อให้เกิดความยั่งยืน

๓. ประชาชนยังขาดจิตสำนึกในการอนุรักษ์และหวงแหนทรัพยากรธรรมชาติและสิ่งแวดล้อม

โอกาส (O : Opportunity)

๑. มีความเป็นอิสระในการบริหารงาน ทำให้เกิดความคล่องตัวในการบริหารจัดการ

๒. มีรถไฟผ่านตำบลและเป็นจุดรวมขนถ่ายสินค้า

๓. มีอ่างเก็บน้ำลำดมวกไหลผ่านคลอง ๗ หมู่บ้าน ระยะทาง ๑๑ กิโลเมตร เป็นแหล่งน้ำเพื่อใช้ในการเกษตรและการอุปโภค

๔. รัฐบาลมีนโยบายในการกระจายอำนาจสู่ท้องถิ่นมากขึ้น

๕. รัฐบาลมีนโยบายในการส่งเสริม สนับสนุนและแก้ไขปัญหา ตลอดจนการพัฒนาในด้านต่างๆ มากขึ้น โดยเฉพาะการจัดทำบริการสาธารณะ

อุปสรรค (T : Threat)

๑. การเปลี่ยนแปลงของสภาพแวดล้อม สภาพอากาศทำให้ส่งผลกระทบต่อทำการเกษตร ผลผลิตการเกษตรเสียหาย

๒. ปัจจัยการผลิตหรือต้นทุนการผลิตมีราคาสูง

๓. ประชาชนขาดความรู้ ความเข้าใจในด้านเทคโนโลยีสมัยใหม่

๔. การเข้าถึงแหล่งเงินทุน

๓.๒ การประเมินสถานการณ์สภาพแวดล้อมภายนอกที่เกี่ยวข้อง

ในการจัดทำแผนพัฒนาท้องถิ่น (พ.ศ. ๒๕๖๖ – ๒๕๗๐) ขององค์การบริหารส่วนตำบลหินโคน นั้นได้ทำการประเมินสถานการณ์สภาพแวดล้อมภายนอกที่เกี่ยวข้อง ซึ่งมีรายละเอียดดังนี้

ด้าน	สถานการณ์สภาพแวดล้อมภายนอกที่เกี่ยวข้อง	ข้อช่วยและปริมาณของปัญหา/ความต้องการ	พื้นที่เป้าหมาย/กลุ่มเป้าหมาย	ความคาดหวังและแนวโน้มอนาคต
๑. ด้านโครงสร้างพื้นฐาน	๑) ขาดแคลนแหล่งน้ำในการเกษตรและน้ำประปาสำหรับอุปโภค-บริโภคยังไม่เพียงพอและยังไม่ได้มาตรฐาน	- แหล่งน้ำสำหรับการเกษตร - แหล่งน้ำสำหรับผลิตน้ำประปา	- ในเขตพื้นที่ อบต.	- ประชาชนมีแหล่งน้ำและน้ำประปาใช้อย่างเพียงพอมีคุณภาพตามมาตรฐานมากขึ้น
	๒) ไฟฟ้าส่องสว่างรายทางและที่สาธารณะยังไม่สามารถดำเนินการครอบคลุมพื้นที่ได้ทั้งหมด	- งานไฟฟ้า	- ถนนตามหมู่บ้านและที่สาธารณะในเขตพื้นที่ อบต.	- ถนนและที่สาธารณะมีแสงสว่างเพียงพอประชาชนได้รับความสะดวกในการสัญจรไปมาและป้องกันการเกิดอาชญากรรมได้
	๓) คร้วเรือนขยายมากขึ้นการถมที่มีระดับสูงกว่าพื้นถนนทำให้มีน้ำทิ้งจากคร้วเรือนและน้ำขังผิวจราจร	- ราง/ท่อระบายน้ำ	- พื้นที่ในเขต อบต.	- รางระบายน้ำสามารถระบายน้ำได้ สะดวกไม่อุดตันไม่ส่งกลิ่นเหม็นก่อนความรำคาญ
	๔) ถนนในตำบลบางแห่งยังเป็นถนนดิน ถนนลูกรังและเป็นหลุมเป็นบ่อ	- ถนน	- ถนนในเขต อบต.	- มีถนนให้ประชาชนสัญจรไปมาสะดวกและได้มาตรฐาน
	๕) ประชาชนต้องการเส้นทางในการสัญจรไปมาเพิ่มมากขึ้นและ อบต. ไม่สามารถดำเนินการได้เนื่องจากงบประมาณไม่เพียงพอ	- เส้นทางคมนาคม	- เส้นทางคมนาคมที่เป็นสาธารณะและประชาชนมีความต้องการให้ดำเนินการ	- มีเส้นทางในการคมนาคมเพียงพอและประชาชนได้รับความสะดวกในการสัญจรไปมา
๒. ด้านการส่งเสริมคุณภาพชีวิต	๑) มีการระบาดของโรคอุบัติใหม่ โรคระบาดโรคติดต่อ	- ด้านสาธารณสุข	- ในเขต อบต.	- ในพื้นที่ไม่มีการระบาดของโรคอุบัติใหม่ โรคระบาด โรคติดต่อ
	๒) ประชาชนในพื้นที่ป่วยเป็นโรคเรื้อรังแนวโน้มที่เพิ่มขึ้น เช่น เบาหวาน ความดัน		- ประชาชนกลุ่มเสี่ยงและผู้ป่วย	- ผู้ป่วยจากโรคเรื้อรังลดลง

ด้าน	สถานการณ์ภาพ แวดล้อม ภายนอกที่เกี่ยวข้อง	ขอบข่ายและปริมาณ ของปัญหา/ ความต้องการ	พื้นที่เป้าหมาย/ กลุ่มเป้าหมาย	ความคาดหวังและ แนวโน้มอนาคต
๒. ด้านการส่งเสริม คุณภาพชีวิต	๓) ประชาชนบริโภค อาหารที่ปลอดภัย	- ด้านสาธารณสุข	- ประชาชนในเขต อบต.	- ประชาชนสามารถ เลือกบริโภคอาหารที่ ปลอดภัยได้ถูกต้อง
	๔) ประชาชนในพื้นที่บาง รายมีที่อยู่อาศัยไม่มั่นคง แข็งแรง	- ที่อยู่อาศัย	- ประชาชนในพื้นที่ ที่ได้รับความเดือด ร้อนเรื่องที่อยู่อาศัย	- ประชาชนในพื้นที่ ได้รับความช่วยเหลือ ซ่อมแซมที่อยู่อาศัยให้ มั่นคงแข็งแรง
	๕) มีการขยายตัวของ ประชากรเพิ่มมากขึ้นทำ ให้เกิดการขยายตัวของ อาคารบ้านเรือนทำให้เกิด ชุมชนแออัด	- ประชากร	- พื้นที่ในเขต อบต.	- ควบคุมการก่อสร้าง อาคารบ้านเรือนการ พิจารณาออกใบอนุญาต เพื่อไม่เกิดปัญหาจาก การก่อสร้างอาคาร
	๖) ประชาชนบาง ครัวเรือนบริโภคน้ำที่ยังไม่ สะอาดและมีสิ่งเจือปน เช่น จากน้ำฝน น้ำที่ไม่ได้ คุณภาพมีตะกอน	- การอุปโภค บริโภค	- ประชาชนในเขต อบต.	- ประชาชนบริโภคน้ำที่ สะอาดถูกสุขลักษณะ
	๗) การศึกษาสื่อการเรียน การสอนยังไม่พอเพียง เด็กนักเรียนยังไม่ได้รับ การศึกษาต่อในระดับที่สูง กว่าขั้นพื้นฐานและขาด งบประมาณในการศึกษา ครอบครัวยากจน	- สังคมในชุมชน	- เด็กนักเรียนในเขต อบต.	- นักเรียนมีการศึกษาที่ ดีมีคุณภาพ - จัดหาทุนการศึกษา สำหรับเด็กเรียนดีแต่ ยากจน
	๘) เด็กและผู้สูงอายุบาง ครอบครัว ผู้สูงอายุอยู่ ตามลำพัง และรับภาระใน การดูแลเด็ก		- ผู้สูงอายุและเด็ก ในเขต อบต.	- ผู้สูงอายุและเด็กได้รับ การดูแล
	๙) ปัญหาเศรษฐกิจสินค้า ต่างๆ มีราคาแพง	-ด้านเศรษฐกิจ	- ทั่วไป	-ราคาสินค้าที่ใช้ใน ชีวิตประจำวันถูกลง

ด้าน	สถานการณ์ภาพ แวดล้อม ภายนอกที่เกี่ยวข้อง	ขอบข่ายและปริมาณ ของปัญหา/ ความต้องการ	พื้นที่เป้าหมาย/ กลุ่มเป้าหมาย	ความคาดหวังและ แนวโน้มอนาคต
	๑๐) ผู้พิการไม่ได้รับความ ช่วยเหลือในการดำรงชีวิต เท่าที่ควร	- ด้านสังคม	- ผู้พิการในเขต อบต.	- ผู้พิการได้รับความ ช่วยเหลือในการ ดำรงชีวิตอย่างทั่วถึง
	๑๑) เยาวชนและวัยรุ่นติด เกมส์ สิ่งลามก บุหรี่ เหล้า ยาเสพติดและท้องก่อนวัย อันควร		-เยาวชนและวัยรุ่น ในเขต อบต.	-เยาวชนและวัยรุ่นมี อนาคตที่ดี
	๑๒) ประชากรอายุตั้งแต่ ๓๕ ปีขึ้นไปไม่ได้ตรวจ สุขภาพประจำปี		-ประชาชนในเขต อบต.ที่อายุ ๓๕ ปี ขึ้นไป	- ประชาชนในเขต อบต. ที่อายุ ๓๕ ปี ขึ้นไป ได้รับการตรวจสุขภาพ ทุกคน
	๑๓) การว่างงาน		เขตพื้นที่ตำบล	-มีการจ้างงาน การ ส่งเสริมอาชีพ
๓. ด้านการวางแผนการส่งเสริมการลงทุนพาณิชย์กรรมและการท่องเที่ยว	๑) การวางแผนครัวเรือน/ แผนการดำเนินงาน	- การวางแผน	- ประชาชนในเขต อบต.	-ประชาชนสามารถวางแผนการดำเนินงานได้ เอง
	๒) ขาดแหล่งเงินทุนใน การทำกิจการและ ประกอบอาชีพ	- การลงทุน	- ประชาชนในเขต อบต.	-มีแหล่งเงินทุนในการทำ กิจการและประกอบ อาชีพ
	๓) ประชาชนขาดสถานที่ จำหน่ายสินค้า	- การพาณิชย์กรรม	-ร้านค้าแมลงลอย	-มีสถานที่ในการขาย จำหน่ายสินค้า,ตลาดนัด
	๔) ผลผลิตทางการเกษตร ราคาตกต่ำระยะยาวใน การขนส่งผลผลิตไกลจาก แหล่งรับซื้อ		-เกษตรกรในพื้นที่	-ผลผลิตมีราคาสูงขึ้น -ต้นทุนการผลิตลดลง
	๕) ค่าแรงค่าครองชีพสูง ขาดแคลนการจ้างงาน		-ผู้ประกอบการ รับจ้าง	-ค่าแรงสูงขึ้นเหมาะสม กับค่าครองชีพ มีการ จ้างแรงงานมากขึ้น
	๖) ครัวเรือนมีรายได้เฉลี่ย ต่อปีต่ำกว่า ๓๐,๐๐๐		-ประชาชนมีรายได้ ต่ำกว่าเกณฑ์ มาตรฐาน	-ไม่มีครัวที่ตกเกณฑ์ มาตรฐานรายได้
	๗) ในเขต อบต.ไม่มีแหล่ง ท่องเที่ยวและกิจกรรม การท่องเที่ยว	- การท่องเที่ยว	- ในเขต อบต.	-มีแหล่งท่องเที่ยวในเขต อบต. และส่งเสริม กิจกรรมการท่องเที่ยว

ด้าน	สถานการณ์ภาพ แวดล้อม ภายนอกที่เกี่ยวข้อง	ขอบข่ายและปริมาณ ของปัญหา/ ความต้องการ	พื้นที่เป้าหมาย/ กลุ่มเป้าหมาย	ความคาดหวังและ แนวโน้มอนาคต
๔. ด้านการจัด ระเบียบชุมชนและ การรักษาความสงบ เรียบร้อย	๑) การจราจรบนถนน เพิ่มขึ้นและการไม่ปฏิบัติ ตามกฎหมายจราจร	- งานจราจร	- ประชาชนที่สัญจร ไปมาบนถนน	- มีสัญญาณจราจร ไฟ กระพริบ กระจกโค้งมน กล้องวงจรปิด
	๒) การลักขโมย และ ทำลายสิ่งของทางราชการ การทะเลาะวิวาท	- การรักษาความ ปลอดภัยในชีวิตและ ทรัพย์สินของประชาชน	- ประชาชนและ สถานที่ราชการ	- มีการป้องกัน - การติดตั้งกล้องวงจรปิด - การระงับเหตุ
	๓) ปัญหายาเสพติด	- ด้านสังคม	เขตพื้นที่ตำบล	- การเฝ้าระวัง - แจ้งเบาะแส
๕. ด้านการบริหาร จัดการและการ อนุรักษ์ทรัพยากร ธรรมชาติและ สิ่งแวดล้อม	๑.) การลักลอบเผาป่า	- ด้านสิ่งแวดล้อม	- ป่าชุมชน - พื้นที่สาธารณะ	- รมรงค์สร้างจิตสำนึก - แจ้งเบาะแสเพื่อเอาผิด กับผู้ลักลอบเผาป่า
	๒.) ขยะมูลฝอย	- ด้านสิ่งแวดล้อม	- แต่ละหมู่บ้าน	- มีสถานที่ทิ้งขยะหรือ เตาเผาขยะ
	๓.) การบุกรุกที่สาธารณะ หรือป่าชุมชน	- ด้านสิ่งแวดล้อม	- ป่าชุมชน	- สำรวจรังวัด ทำแนว ป้องกันการบุกรุก
	๔) ภาวะโลกร้อน/ ฝุ่น ควัน PM ๒.๕	- ด้านสิ่งแวดล้อม	ในเขตพื้นที่ตำบล	- ลดการเผา - ปลูกป่าเพิ่มขึ้น

ส่วนที่ ๓

การนำแผนพัฒนาท้องถิ่นไปสู่การปฏิบัติ

๓.๑ ยุทธศาสตร์การพัฒนาท้องถิ่นและยุทธศาสตร์ระดับมหภาคเพื่อนำไปสู่การปฏิบัติ

ที่	ยุทธศาสตร์ชาติ ๒๐ ปี (พ.ศ.๒๕๖๑-๒๕๘๐)	แผนเศรษฐกิจฉบับที่ ๑๓ (พ.ศ.๒๕๖๖-๒๕๗๐)	SDGs	ยุทธศาสตร์ จังหวัดนครราชสีมา (พ.ศ.๒๕๖๖-๒๕๗๐)	ยุทธศาสตร์ อปท.โมเดล จังหวัดนครราชสีมา (พ.ศ.๒๕๖๖-๒๕๗๐)	ยุทธศาสตร์ อปท. (อบต.หินโคน) (พ.ศ.๒๕๖๖-๒๕๗๐)	กลยุทธ์	แผนงาน	หน่วยงานรับผิดชอบหลัก
๑.	ยุทธศาสตร์ชาติที่ ๒ ด้านการสร้างความสามารถในการแข่งขัน	หมวดภายใต้ ๕ ไทยเป็นประตูการค้าการลงทุนและยุทธศาสตร์ทางโลจิสติกส์ที่สำคัญของภูมิภาค	เป้าหมายที่ ๙ สร้างโครงสร้างพื้นฐานที่มีความทนทาน ส่งเสริมการพัฒนาอุตสาหกรรมที่ครอบคลุมและยั่งยืน และส่งเสริมนวัตกรรม	ประเด็นการพัฒนาที่ ๒ ส่งเสริมพัฒนา โครงสร้างพื้นฐาน เพื่อยกระดับเศรษฐกิจ การท่องเที่ยว การค้า การลงทุน อุตสาหกรรม เศรษฐกิจ BCG และเศรษฐกิจพิเศษ	ยุทธศาสตร์ที่ ๔ การพัฒนาเมือง	๑. ยุทธศาสตร์การพัฒนา ด้านโครงสร้างพื้นฐาน	๑.๑ กลยุทธ์ก่อสร้าง ปรับปรุง บำรุงรักษาเส้นทางคมนาคม ทางบก ทางน้ำ ทางระบายน้ำ ๑.๒ กลยุทธ์ การขยายเขตไฟฟ้า ประปาและการบริหารจัดการน้ำเพื่อการอุปโภคบริโภค ๑.๓ กลยุทธ์ก่อสร้าง รื้อถอน ต่อเติม ตัดแปลงอาคารหรือสิ่งปลูกสร้างต่างๆ	- แผนงาน อุตสาหกรรม และการโยธา - แผนงานเกษตร และชุมชน - แผนงาน อุตสาหกรรม และการโยธา - แผนงาน อุตสาหกรรม และการโยธา	กองช่าง กองช่าง กองช่าง กองช่าง

ที่	ยุทธศาสตร์ชาติ ๒๐ ปี (พ.ศ.๒๕๖๑-๒๕๘๐)	แผนเศรษฐกิจ ฉบับที่ ๑๓ (พ.ศ.๒๕๖๖-๒๕๗๐)	SDGs	ยุทธศาสตร์ จังหวัดนครราชสีมา (พ.ศ.๒๕๖๖-๒๕๗๐)	ยุทธศาสตร์ อปท.โมเดล จังหวัดนครราชสีมา (พ.ศ.๒๕๖๖-๒๕๗๐)	ยุทธศาสตร์ อปท. (อปท.พินโคม) (พ.ศ.๒๕๖๖-๒๕๗๐)	กลยุทธ์	แผนงาน	หน่วยงาน รับผิดชอบหลัก
๒.	ยุทธศาสตร์ที่ ๒ ด้านการ สร้างความสามารถในการ แข่งขัน	หมวดภายใต้ ๑ ไทยเป็น ประเทศชั้นนำด้านสินค้า เกษตรและเกษตรแปรรูป มูลค่าสูง	เป้าหมายที่ ๒ ยุติความหิว โหย บรรลุความมั่นคงทาง อาหารและยกระดับ โภชนาการ และส่งเสริม เกษตรกรรมที่ยั่งยืน	ประเด็นการพัฒนาที่ ๓ ส่งเสริม พัฒนา และ ยกระดับด้านการเกษตร และเกษตรแปรรูปมูลค่า สูง	ยุทธศาสตร์ที่ ๓ การ พัฒนาเศรษฐกิจ	๒. ยุทธศาสตร์การพัฒนา ด้านเศรษฐกิจ	๒.๑ กลยุทธ์ การ พัฒนาและส่งเสริม ศักยภาพและขีด ความสามารถในการ เพิ่มผลผลิตทาง การเกษตร ๒.๒ กลยุทธ์ การ ส่งเสริมและเพิ่ม ทักษะอาชีพของ ครัวเรือนและกลุ่ม อาชีพ	- - แผนงานสร้าง ความเข้มแข็งของ ชุมชน - แผนงานการ พาณิชย์	- สำนักปลัด สำนักปลัด

ที่	ยุทธศาสตร์ชาติ ๒๐ ปี (พ.ศ.๒๕๖๑ - ๒๕๘๐)	แผนเศรษฐกิจ ฉบับที่ ๑๓ (พ.ศ.๒๕๖๖ - ๒๕๗๐)	SDGs	ยุทธศาสตร์ จังหวัดนครราชสีมา (พ.ศ.๒๕๖๖-๒๕๗๐)	ยุทธศาสตร์ อปท.ใน เขตจังหวัด นครราชสีมา (พ.ศ.๒๕๖๖-๒๕๗๐)	ยุทธศาสตร์ อปท. (อบต.พินโศน) (พ.ศ.๒๕๖๖ - ๒๕๗๐)	กลยุทธ์	แผนงาน	หน่วยงาน รับผิดชอบหลัก
๓.	ยุทธศาสตร์ที่ ๒ ด้านการ สร้างความสามารถในการ แข่งขัน	หมวดหมู่ที่ ๑ ไทยเป็น ประเทศชั้นนำด้านสินค้า เกษตรและเกษตรแปรรูป มูลค่าสูง	เป้าหมายที่ ๒ ยุติความหิว โหย บรรลุความมั่นคงทาง อาหารและยกระดับ โภชนาการ และส่งเสริม เกษตรกรรมที่ยั่งยืน	ประเด็นการพัฒนาที่ ๑ ส่งเสริม พัฒนา และ ยกระดับด้าน การเกษตร และเกษตร แปรรูปมูลค่าสูง	ยุทธศาสตร์ที่ ๓ การ พัฒนาเศรษฐกิจ	๓. ยุทธศาสตร์การ พัฒนาด้านเกษตร อินทรีย์	๓.๑ กลยุทธ์การพัฒนาเกษตร อินทรีย์ตามแนวพระราชดำริ เศรษฐกิจพอเพียง ๓.๒ กลยุทธ์การพัฒนาระบบ และเพิ่มประสิทธิภาพการผลิต การแปรรูปเพื่อเพิ่มมูลค่าใน ผลิตภัณฑ์และสินค้าเกษตร ๓.๓ กลยุทธ์การนำอัตลักษณ์ พื้นถิ่น และภูมิปัญญาท้องถิ่น มาเป็นผลิตภัณฑ์การเกษตร ๓.๔ กลยุทธ์การส่งเสริมพัฒนา เกษตรอัจฉริยะ นำเทคโนโลยี และนวัตกรรมมาประยุกต์ใช้	- แผนงาน การเกษตร - แผนงาน การเกษตร - - แผนงาน การเกษตร	สำนักปลัด สำนักปลัด - สำนักปลัด

ที่	ยุทธศาสตร์ชาติ ๒๐ ปี (พ.ศ.๒๕๖๑-๒๕๘๐)	แผนเศรษฐกิจฉบับที่ ๑๓ (พ.ศ.๒๕๖๖-๒๕๗๐)	SOGs	ยุทธศาสตร์จังหวัดนครราชสีมา (พ.ศ.๒๕๖๖-๒๕๗๐)	ยุทธศาสตร์ อปท.โมเดล จังหวัดนครราชสีมา (พ.ศ.๒๕๖๖-๒๕๗๐)	ยุทธศาสตร์ อปท. (อบค.หินโคน) (พ.ศ.๒๕๖๖-๒๕๗๐)	กลยุทธ์	แผนงาน	หน่วยงานรับผิดชอบหลัก
๔.	ยุทธศาสตร์ที่ ๓ ด้านการพัฒนาและเสริมสร้างศักยภาพทรัพยากรมนุษย์ ยุทธศาสตร์ที่ ๔ ด้านการสร้างโอกาสและความเสมอภาคทางสังคม	หมวดหมู่ที่ ๔ ไทยเป็นศูนย์กลางทางการแพทย์และสุขภาพมูลค่าสูง หมวดหมู่ที่ ๕ ไทยมีความเจริญขั้นสูงสุดและมีความคุ้มครองทางสังคมที่เพียงพอ หมวดหมู่ที่ ๑๒ ไทยมีกำลังคนสมรรถนะสูง มุ่งเรียนรู้อย่างต่อเนื่อง ตอบโจทย์การพัฒนาแห่งอนาคต	เป้าหมายที่ ๑ สร้างหลักประกันว่าคนมีชีวิตที่ดีมีสุขภาพดีและส่งเสริมสวัสดิภาพสำหรับทุกคนในทุกวัย เป้าหมายที่ ๔ สร้างหลักประกันว่าทุกคนมีการศึกษาที่มีคุณภาพอย่างครอบคลุมและเท่าเทียม และสนับสนุนโอกาสในการเรียนรู้ตลอดชีวิต เป้าหมายที่ ๕ บรรลุความเสมอภาคระหว่างเพศและให้อำนาจของผู้หญิงและเด็กหญิงทุกคน	ประเด็นการพัฒนาที่ ๓ เสริมสร้างและพัฒนาคนชุมชน เมือง และการยกระดับการบริหารจัดการภาครัฐเพื่อสังคมคุณภาพสูง	ยุทธศาสตร์ที่ ๒ การพัฒนาคุณภาพชีวิต	๔. ยุทธศาสตร์การสร้างสังคมให้มีคุณภาพที่ดีและอยู่ร่วมกันอย่างมีความสุข	๔.๑ กลยุทธ์การพัฒนาด้านคุณธรรม จริยธรรมและวัฒนธรรมประเพณีท้องถิ่น ๔.๒ กลยุทธ์การพัฒนาการจัดการศึกษาให้มีความพร้อมทั้งกายภาพและเทคโนโลยี ๔.๓ กลยุทธ์การพัฒนา การสาธารณสุข การสร้างสุขภาพ การรักษาพยาบาล การป้องกันและฟื้นฟูสุขภาพประชาชน	- แผนงานศาสนา วัฒนธรรมและนันทนาการ - แผนงานการศึกษา - แผนงานสาธารณสุข	กองการศึกษา กองการศึกษา สำนักปลัด

ที่	ยุทธศาสตร์ชาติ ๒๐ ปี (พ.ศ.๒๕๖๑-๒๕๘๐)	แผนเศรษฐกิจฉบับที่ ๑๓ (พ.ศ.๒๕๖๖-๒๕๗๐)	SDGs	ยุทธศาสตร์ จังหวัดนครราชสีมา (พ.ศ.๒๕๖๖-๒๕๗๐)	ยุทธศาสตร์ อปท.ในเขต จังหวัดนครราชสีมา (พ.ศ.๒๕๖๖-๒๕๗๐)	ยุทธศาสตร์ อปท. (อปท.หินโงม) (พ.ศ.๒๕๖๖-๒๕๗๐)	กลยุทธ์	แผนงาน	หน่วยงานรับผิดชอบหลัก
๕.	ยุทธศาสตร์ที่ ๕ ด้านการสร้างความเติบโตบนคุณภาพชีวิตที่เป็นมิตรต่อสิ่งแวดล้อม	หมวดหมู่ที่ ๘ โทรมีพื้นที่และเมืองอัจฉริยะที่น่าอยู่ ปลอดภัย เดิมได้ อย่างยั่งยืน หมวดหมู่ที่ ๑๐ โทรมีเศรษฐกิจหมุนเวียนและสังคมคาร์บอนต่ำ	เป้าหมายที่ ๑๔ อนุรักษ์และใช้ประโยชน์จากมหาสมุทร ทะเลและทรัพยากรทางทะเลอย่างยั่งยืน เพื่อการพัฒนาที่ยั่งยืน	ประเด็นการพัฒนาที่ ๕ ยกระดับบริหารจัดการทรัพยากรธรรมชาติและสิ่งแวดล้อมให้เกิดความสมดุลและยั่งยืน	ยุทธศาสตร์ที่ ๔ การพัฒนาเมือง	๕. ยุทธศาสตร์การอนุรักษ์ พัฒนาทรัพยากรธรรมชาติ และสิ่งแวดล้อมและพลังงานเพื่อให้เกิดความสมดุลยั่งยืน	๕.๑ กลยุทธ์สร้างจิตสำนึกและตระหนักถึงการจัดการทรัพยากรธรรมชาติและสิ่งแวดล้อม ๕.๒ กลยุทธ์การพัฒนาจัดการสิ่งแวดล้อมและมลพิษต่างๆในท้องถิ่นและชุมชน ๕.๓ กลยุทธ์การรณรงค์การกำจัดขยะมูลฝอยในชุมชนและการประหยัดพลังงาน ๕.๔ กลยุทธ์การพัฒนาสนับสนุนและส่งเสริมการใช้พลังงานทดแทนและวัสดุประหยัดพลังงาน	- แผนงาน การเกษตร - แผนงาน เศรษฐกิจชุมชน	สำนักปลัด สำนักปลัด

ที่	ยุทธศาสตร์ชาติ ๒๐ ปี (พ.ศ.๒๕๖๑-๒๕๘๐)	แผนเศรษฐกิจฉบับที่ ๑๓ (พ.ศ.๒๕๖๖-๒๕๗๐)	SDGs	ยุทธศาสตร์ จังหวัดนครราชสีมา (พ.ศ.๒๕๖๖-๒๕๗๐)	ยุทธศาสตร์ อปท. ในเขตจังหวัด นครราชสีมา (พ.ศ.๒๕๖๖-๒๕๗๐)	ยุทธศาสตร์ อปท. (อปท.หินโคน) (พ.ศ.๒๕๖๖-๒๕๗๐)	กลยุทธ์	แผนงาน	หน่วยงาน รับผิดชอบหลัก
๗.	ยุทธศาสตร์ที่ ๑ ด้านความมั่นคง	มุ่งหมายที่ ๑๑ ไทยสามารถลดความเสี่ยงและผลกระทบจากภัยธรรมชาติและการเปลี่ยนแปลงสภาพภูมิอากาศ	เป้าหมายที่ ๑ ยุติความยากจนทุกรูปแบบในทุกที่ เป้าหมายที่ ๑๖ ส่งเสริมสังคมที่สงบสุข เพื่อการพัฒนาที่ยั่งยืน ให้ทุกคนเข้าถึงความยุติธรรม และสร้างสถาบันที่มีประสิทธิภาพ และครอบคลุมในระดับ	ประเด็นการพัฒนาที่ ๕ อกระดับด้านความมั่นคงปลอดภัยในชีวิตและทรัพย์สินของประชาชน	ยุทธศาสตร์ที่ ๕ การพัฒนาระบบการบริหารจัดการภาครัฐ	๗. ยุทธศาสตร์ตามแผนการกระจายอำนาจให้แก่องค์กรปกครองส่วนท้องถิ่นและแนวนโยบายของรัฐบาล ยุทธศาสตร์การพัฒนาจังหวัดและนโยบายผู้บริหาร	๗.๑ กลยุทธ์การพัฒนาภารกิจการถ่ายโอนจากหน่วยงานอื่น ๗.๒ กลยุทธ์การพัฒนาส่งเสริมให้ชุมชนเข้มแข็งห่างไกลจากยาเสพติดและอบายมุข ๗.๓ กลยุทธ์การพัฒนาส่งเสริมให้ประชาชนมีคุณภาพชีวิตที่ดี ๗.๔ กลยุทธ์การพัฒนาส่งเสริมให้ประชาชนมีความปลอดภัยในชีวิตและทรัพย์สิน ๗.๕ กลยุทธ์การพัฒนาส่งเสริมให้ประชาชนเข้าถึงบริการสาธารณสุข ๗.๖ กลยุทธ์การพัฒนาส่งเสริมและสนับสนุนแนวนโยบายของรัฐบาล	- - แผนงานสร้างความเข้มแข็งของชุมชน - แผนงานสร้างความเข้มแข็งของชุมชน	- สำนักปลัด สำนักปลัด

ที่	ยุทธศาสตร์ชาติ ๒๐ ปี (พ.ศ.๒๕๖๑-๒๕๘๐)	แผนเศรษฐกิจ ฉบับที่ ๑๓ (พ.ศ.๒๕๖๖-๒๕๗๐)	SDGs	ยุทธศาสตร์ จังหวัดนครราชสีมา (พ.ศ.๒๕๖๖-๒๕๗๐)	ยุทธศาสตร์ อปท. ในเขตจังหวัด นครราชสีมา (พ.ศ.๒๕๖๖-๒๕๗๐)	ยุทธศาสตร์ อปท. (อปท.หินโงม) (พ.ศ.๒๕๖๖-๒๕๗๐)	กลยุทธ์	แผนงาน	หน่วยงาน รับผิดชอบ หลัก
๘.	- ยุทธศาสตร์ที่ ๑ ด้านความมั่นคง - ยุทธศาสตร์ที่ ๔ ด้านการสร้างโอกาส และความเสมอภาคทางสังคม	- หมวดหมู่ที่ ๔ ไทยมีความยากจนข้ามรุ่นลดลง และมีความคุ้มครองทางสังคมที่เพียงพอเหมาะสม - หมวดหมู่ที่ ๑๑ ไทยสามารถลดความเสี่ยงและผลกระทบจากภัยธรรมชาติและการเปลี่ยนแปลงสภาพภูมิอากาศ	- เป้าหมายที่ ๓ สร้างหลักประกันว่าคนมีชีวิตที่มีสุขภาพดีและส่งเสริมสวัสดิภาพสำหรับทุกคนในทุกวัย - เป้าหมายที่ ๑๑ ทำให้เมืองและการตั้งถิ่นฐานของมนุษย์มีความปลอดภัยทั่วถึง พร้อมรับการเปลี่ยนแปลงอย่างยั่งยืน	- ประเด็นการพัฒนาที่ ๓ เสริมสร้างและพัฒนาคน ชุมชน เมือง และการยกระดับการบริหารจัดการภาครัฐเพื่อสังคมคุณภาพสูง - ประเด็นการพัฒนาที่ ๕ ยกระดับด้านความมั่นคงปลอดภัยในชีวิตและทรัพย์สินของประชาชน	- ยุทธศาสตร์ที่ ๑ ยุทธศาสตร์โครงการตามแนวทางพระราชดำริ - ยุทธศาสตร์ที่ ๒ การพัฒนาคุณภาพชีวิต	๘. ยุทธศาสตร์ด้านสวัสดิการสังคมและความมั่นคงปลอดภัยในชีวิตและทรัพย์สิน	๘.๑ กลยุทธ์พัฒนาคุณภาพชีวิตผู้สูงอายุอย่างทั่วถึง ๘.๒ กลยุทธ์การสังคมสงเคราะห์การพัฒนาคุณภาพชีวิตเด็ก สตรี คนชรา ผู้ด้อยโอกาส ๘.๓ กลยุทธ์ส่งเสริมสนับสนุนและพัฒนาคุณภาพชีวิตของคนทุกเพศทุกวัย ตั้งแต่แรกเกิด วัยเด็ก วัยรุ่น วัยทำงานและวัยชรา ๘.๔ กลยุทธ์การป้องกันและบรรเทาสาธารณภัย/ความมั่นคงปลอดภัยในชีวิตและทรัพย์สิน/ลดอุบัติเหตุจากรถจักรยานยนต์ทางน้ำ ๘.๕ กลยุทธ์เสริมสร้างความเข้มแข็งของชุมชนในด้านความมั่นคงและปลอดภัยโดยส่งเสริมและสนับสนุนบทบาทการทำหน้าที่ของตำรวจบ้าน/เจ้าหน้าที่อปท.	- แผนงานสร้างความเข้มแข็งชุมชน - แผนงานสังคมสงเคราะห์ - แผนงานสร้างความเข้มแข็งของชุมชน - แผนงานการรักษาความปลอดภัย - แผนงานการรักษาความสงบภายใน	กองสวัสดิการสังคม กองสวัสดิการสังคม กองสวัสดิการสังคม สำนักปลัด สำนักปลัด
รวม	๖	๙	๙	๕	๕	๘	๓๒	๑๑	-

ส่วนที่ ๓ การนำแผนพัฒนาท้องถิ่นไปสู่การปฏิบัติ

๓.๒ บัญชีสรุปโครงการพัฒนา

บัญชีสรุปโครงการพัฒนา

แผนพัฒนาท้องถิ่น (พ.ศ.๒๕๖๖ - ๒๕๗๐) ทบพวน ครั้งที่ ๑/๒๕๖๖
องค์การบริหารส่วนตำบลหินโคน อำเภอจักราช จังหวัดนครราชสีมา

แบบ ผ. ๐๑

ยุทธศาสตร์	ปี ๒๕๖๖		ปี ๒๕๖๗		ปี ๒๕๖๘		ปี ๒๕๖๙		ปี ๒๕๗๐		รวม ๕ ปี	
	จำนวนโครงการ	งบประมาณ (บาท)	จำนวนโครงการ	งบประมาณ (บาท)	จำนวนโครงการ	งบประมาณ (บาท)	จำนวนโครงการ	งบประมาณ (บาท)	จำนวนโครงการ	งบประมาณ (บาท)	จำนวนโครงการ	งบประมาณ (บาท)
๑.) ยุทธศาสตร์การพัฒนาด้านโครงสร้างพื้นฐาน ๑.๑ ก่อทุทุทุทุ การจัดให้มีบำรุงรักษาทางบก ทางน้ำ ทางระบายน้ำและปรับปรุงบำรุงรักษา - แผนงานอุตสาหกรรมและการโยธา	๑๔	๕,๒๖๖,๐๐๐	๓๖	๑๔,๘๗๒,๕๖๔	๒๕	๑๑,๘๑๔,๓๐๐	๙	๕,๙๐๖,๗๐๐	๖	๒,๒๙๑,๐๐๐	๘๐	๓๙,๘๕๐,๐๐๐
รวม	๑๔	๕,๒๖๖,๐๐๐	๓๖	๑๔,๘๗๒,๕๖๔	๒๕	๑๑,๘๑๔,๓๐๐	๙	๕,๙๐๖,๗๐๐	๖	๒,๒๙๑,๐๐๐	๘๐	๓๙,๘๕๐,๐๐๐
๑.๒ ก่อทุทุทุ การขยายเขตไฟฟ้าประปาและการบริหารจัดการน้ำเพื่ออุปโภคบริโภค - แผนงานเกษตรและชุมชน - แผนงานอุตสาหกรรมและการโยธา	๑	๒๐๐,๐๐๐	๓	๙๓๑,๗๐๐	๑	๒๐๐,๐๐๐	๑	๒๐๐,๐๐๐	๑	๒๐๐,๐๐๐	๗	๑,๗๓๑,๗๐๐
	-	-	๒	๗๐๐,๐๐๐	๘	๓,๖๐๐,๐๐๐	๗	๑,๐๕๐,๐๐๐	๑	๗๗๗,๕๐๐	๑๘	๖,๒๕๙,๕๐๐
รวม	๑	๒๐๐,๐๐๐	๕	๑,๖๓๑,๗๐๐	๙	๓,๘๐๐,๐๐๐	๘	๑,๒๕๐,๐๐๐	๒	๑,๑๗๗,๕๐๐	๒๕	๘,๐๑๙,๒๐๐

ยุทธศาสตร์	ปี ๒๕๖๖		ปี ๒๕๖๗		ปี ๒๕๖๘		ปี ๒๕๖๙		ปี ๒๕๗๐		รวม ๕ ปี	
	จำนวนโครงการ	งบประมาณ (บาท)	จำนวนโครงการ	งบประมาณ (บาท)	จำนวนโครงการ	งบประมาณ (บาท)	จำนวนโครงการ	งบประมาณ (บาท)	จำนวนโครงการ	งบประมาณ (บาท)	จำนวนโครงการ	งบประมาณ (บาท)
๑.๓ กลยุทธ์ ก่อสร้างอาคาร หรือ ดอน ต่อเติม คัดแปลงอาคารหรือ สิ่งปลูกสร้างต่างๆ -แผนงานอุตสาหกรรมและการ โยธา	๑	๕,๗๐๐,๐๐๐	-	-	-	-	-	-	-	-	๑	๕,๗๐๐,๐๐๐
รวม	๑	๕,๗๐๐,๐๐๐	-	-	-	-	-	-	-	-	๑	๕,๗๐๐,๐๐๐

ยุทธศาสตร์	ปี ๒๕๖๖		ปี ๒๕๖๗		ปี ๒๕๖๘		ปี ๒๕๖๙		ปี ๒๕๗๐		รวม ๕ ปี	
	จำนวนโครงการ	งบประมาณ (บาท)	จำนวนโครงการ	งบประมาณ (บาท)	จำนวนโครงการ	งบประมาณ (บาท)	จำนวนโครงการ	งบประมาณ (บาท)	จำนวนโครงการ	งบประมาณ (บาท)	จำนวนโครงการ	งบประมาณ (บาท)
๒.) ยุทธศาสตร์การพัฒนาด้าน เศรษฐกิจ ๒.๑ กลยุทธ์ การพัฒนาและ ส่งเสริมศักยภาพและขีด ความสามารถในการเพิ่มผลผลิต ทางการเกษตร แผนงาน -	-	-	-	-	-	-	-	-	-	-	-	-
รวม	-	-	-	-	-	-	-	-	-	-	-	-
๒.๒ กลยุทธ์ การส่งเสริมและ เพิ่มทักษะอาชีพของครัวเรือน และกลุ่มอาชีพ - แผนงานสร้างความเข้มแข็งของ ชุมชน - แผนงานการพาณิชย์	๔	๑๙๐,๐๐๐	๔	๑๙๐,๐๐๐	๔	๑๙๐,๐๐๐	๔	๑๙๐,๐๐๐	๔	๑๙๐,๐๐๐	๒๐	๕๕๐,๐๐๐
	-	-	-	-	๑	๑,๑๐๐,๐๐๐	-	-	๑	๑,๑๐๐,๐๐๐	๒	๒,๒๐๐,๐๐๐
รวม	๔	๑๙๐,๐๐๐	๔	๑๙๐,๐๐๐	๕	๑,๒๙๐,๐๐๐	๔	๑๙๐,๐๐๐	๕	๑,๒๙๐,๐๐๐	๒๒	๒,๗๕๐,๐๐๐

ยุทธศาสตร์	ปี ๒๕๖๖		ปี ๒๕๖๗		ปี ๒๕๖๘		ปี ๒๕๖๙		ปี ๒๕๗๐		รวม ๕ ปี	
	จำนวนโครงการ	งบประมาณ (บาท)	จำนวนโครงการ	งบประมาณ (บาท)	จำนวนโครงการ	งบประมาณ (บาท)	จำนวนโครงการ	งบประมาณ (บาท)	จำนวนโครงการ	งบประมาณ (บาท)	จำนวนโครงการ	งบประมาณ (บาท)
๓.) ยุทธศาสตร์ด้านการพัฒนาเกษตรอินทรีย์												
๓.๑ กอชุดการพัฒนากษตรอินทรีย์ตามแนวพระราชดำริเศรษฐกิจพอเพียง - แผนงานการเกษตร	๑	๕๐,๐๐๐	๑	๕๐,๐๐๐	๑	๕๐,๐๐๐	๑	๕๐,๐๐๐	๑	๕๐,๐๐๐	๕	๒๕๐,๐๐๐
รวม	๑	๕๐,๐๐๐	๑	๕๐,๐๐๐	๑	๕๐,๐๐๐	๑	๕๐,๐๐๐	๑	๕๐,๐๐๐	๕	๒๕๐,๐๐๐
๓.๒ กอชุดการพัฒนาระบบและเพิ่มประสิทธิภาพการผลิตการแปรรูปเพื่อเพิ่มมูลค่าในผลิตภัณฑ์และสินค้าเกษตร - แผนงานการเกษตร	๔	๑๕๐,๐๐๐	๖	๓๘๐,๐๐๐	๖	๓๘๐,๐๐๐	๖	๓๘๐,๐๐๐	๖	๓๘๐,๐๐๐	๒๔	๑,๖๗๐,๐๐๐
รวม	๔	๑๕๐,๐๐๐	๖	๓๘๐,๐๐๐	๖	๓๘๐,๐๐๐	๖	๓๘๐,๐๐๐	๖	๓๘๐,๐๐๐	๒๔	๑,๖๗๐,๐๐๐
๓.๓ กอชุดการนำอัตลักษณ์พื้นถิ่น และภูมิปัญญาท้องถิ่นมาเป็นผลิตภัณฑ์การเกษตร แผนงาน -	-	-	-	-	-	-	-	-	-	-	-	-
รวม	-	-	-	-	-	-	-	-	-	-	-	-
๓.๔ กอชุดการพัฒนากษตรอัจฉริยะ นำเทคโนโลยีและนวัตกรรมมาประยุกต์ใช้ -แผนงานการเกษตร	-	-	๑	๑๐๐,๐๐๐	๑	๑๐๐,๐๐๐	๑	๑๐๐,๐๐๐	๑	๑๐๐,๐๐๐	๔	๔๐๐,๐๐๐
รวม	-	-	๑	๑๐๐,๐๐๐	๑	๑๐๐,๐๐๐	๑	๑๐๐,๐๐๐	๑	๑๐๐,๐๐๐	๔	๔๐๐,๐๐๐

ยุทธศาสตร์	ปี ๒๕๖๖		ปี ๒๕๖๗		ปี ๒๕๖๘		ปี ๒๕๖๙		ปี ๒๕๗๐		รวม ๕ ปี	
	จำนวนโครงการ	งบประมาณ (บาท)	จำนวนโครงการ	งบประมาณ (บาท)	จำนวนโครงการ	งบประมาณ (บาท)	จำนวนโครงการ	งบประมาณ (บาท)	จำนวนโครงการ	งบประมาณ (บาท)	จำนวนโครงการ	งบประมาณ (บาท)
๔.) ยุทธศาสตร์ด้านการสร้างสังคมให้มีความเท่าเทียมและอยู่ร่วมกันอย่างมีความสุข												
๔.๑ กลยุทธ์การพัฒนาด้านคุณธรรมจริยธรรมและวัฒนธรรมประเพณีท้องถิ่น												
- แผนงานศาสนาวัฒนธรรมและนันทนาการ (งานศาสนา วัฒนธรรม)	๕	๒๖๐,๐๐๐	๖	๒๘๐,๐๐๐	๖	๒๘๐,๐๐๐	๖	๒๘๐,๐๐๐	๖	๒๘๐,๐๐๐	๒๙	๑,๓๘๐,๐๐๐
- แผนงานศาสนาวัฒนธรรมและนันทนาการ (งานกีฬาและนันทนาการ)	๔	๖๑๐,๐๐๐	๙	๘๘๐,๐๐๐	๙	๘๘๐,๐๐๐	๙	๘๘๐,๐๐๐	๙	๘๘๐,๐๐๐	๔๐	๔,๑๓๐,๐๐๐
รวม	๙	๘๗๐,๐๐๐	๑๕	๑,๑๖๐,๐๐๐	๑๕	๑,๑๖๐,๐๐๐	๑๕	๑,๑๖๐,๐๐๐	๑๕	๑,๑๖๐,๐๐๐	๖๙	๕,๕๑๐,๐๐๐
๔.๒ กลยุทธ์การพัฒนาการจัดการศึกษาให้มีความพร้อมทั้งภาคทฤษฎีและเทคโนโลยี												
- แผนงานการศึกษา	๑๖	๔,๕๖๐,๒๐๐	๑๖	๔,๕๖๐,๒๐๐	๑๖	๔,๕๖๐,๒๐๐	๑๖	๔,๕๖๐,๒๐๐	๑๖	๔,๕๖๐,๒๐๐	๘๐	๒๒,๘๐๑,๐๐๐
รวม	๑๖	๔,๕๖๐,๒๐๐	๑๖	๔,๕๖๐,๒๐๐	๑๖	๔,๕๖๐,๒๐๐	๑๖	๔,๕๖๐,๒๐๐	๑๖	๔,๕๖๐,๒๐๐	๘๐	๒๒,๘๐๑,๐๐๐
๔.๓ กลยุทธ์การพัฒนา การสาธารณสุข การสร้างสุขภาพ การรักษาพยาบาล การป้องกันและฟื้นฟูสุขภาพประชาชน												
- แผนงานสาธารณสุข	๕	๕๗๐,๐๐๐	๖	๖๐๐,๐๐๐	๖	๖๐๐,๐๐๐	๖	๖๐๐,๐๐๐	๖	๖๐๐,๐๐๐	๒๙	๒,๙๗๐,๐๐๐
รวม	๕	๕๗๐,๐๐๐	๖	๖๐๐,๐๐๐	๖	๖๐๐,๐๐๐	๖	๖๐๐,๐๐๐	๖	๖๐๐,๐๐๐	๒๙	๒,๙๗๐,๐๐๐

ยุทธศาสตร์	ปี ๒๕๖๖		ปี ๒๕๖๗		ปี ๒๕๖๘		ปี ๒๕๖๙		ปี ๒๕๗๐		รวม ๕ ปี	
	จำนวนโครงการ	งบประมาณ (บาท)	จำนวนโครงการ	งบประมาณ (บาท)	จำนวนโครงการ	งบประมาณ (บาท)	จำนวนโครงการ	งบประมาณ (บาท)	จำนวนโครงการ	งบประมาณ (บาท)	จำนวนโครงการ	งบประมาณ (บาท)
๕.) ยุทธศาสตร์ด้านการอนุรักษ์ทรัพยากรธรรมชาติและสิ่งแวดล้อม ๕.๑ ก่อตั้งหรือปรับปรุงจัดสำนักและตระหนักถึงการจัดการทรัพยากรธรรมชาติและสิ่งแวดล้อม - แผนงานการเกษตร	๔	๓๓๐,๐๐๐	๔	๓๓๐,๐๐๐	๔	๓๓๐,๐๐๐	๔	๓๓๐,๐๐๐	๔	๓๓๐,๐๐๐	๒๐	๖๕๐,๐๐๐
รวม	๔	๓๓๐,๐๐๐	๔	๓๓๐,๐๐๐	๔	๓๓๐,๐๐๐	๔	๓๓๐,๐๐๐	๔	๓๓๐,๐๐๐	๒๐	๖๕๐,๐๐๐
๕.๒ ก่อตั้งการพัฒนาจัดการสิ่งแวดล้อมและมอพิษต่างๆในท้องถิ่นและชุมชน แผนงาน -	-	-	-	-	-	-	-	-	-	-	-	-
รวม	-	-	-	-	-	-	-	-	-	-	-	-
๕.๓ ก่อตั้งการรณรงค์การกำจัดขยะมูลฝอยในชุมชนและการประหยัดพลังงาน - แผนงานสหกิจชุมชน	๓	๓๐๐,๐๐๐	๓	๓๐๐,๐๐๐	๒	๔๓๐,๐๐๐	๓	๓๐๐,๐๐๐	๒	๒๐๐,๐๐๐	๗	๑,๒๓๐,๐๐๐
รวม	๓	๓๐๐,๐๐๐	๓	๓๐๐,๐๐๐	๒	๔๓๐,๐๐๐	๓	๓๐๐,๐๐๐	๒	๒๐๐,๐๐๐	๗	๑,๒๓๐,๐๐๐
๕.๔ ก่อตั้งการพัฒนาสนับสนุนและส่งเสริมการใช้พลังงานทดแทนและวัสดุประหยัดพลังงาน แผนงาน -	-	-	-	-	-	-	-	-	-	-	-	-
รวม	-	-	-	-	-	-	-	-	-	-	-	-

ยุทธศาสตร์	ปี ๒๕๖๖		ปี ๒๕๖๗		ปี ๒๕๖๘		ปี ๒๕๖๙		ปี ๒๕๗๐		รวม ๕ ปี	
	จำนวนโครงการ	งบประมาณ (บาท)	จำนวนโครงการ	งบประมาณ (บาท)	จำนวนโครงการ	งบประมาณ (บาท)	จำนวนโครงการ	งบประมาณ (บาท)	จำนวนโครงการ	งบประมาณ (บาท)	จำนวนโครงการ	งบประมาณ (บาท)
๖.) ยุทธศาสตร์ด้านการบริหารจัดการบ้านเมืองที่ดี ๖.๑ กอชุดร้งส่งเสริมศักยภาพของท้องถิ่นในทุกๆด้านตามหลักการบริหารบ้านเมืองที่ดี - แผนงานบริหารงานทั่วไป	๔	๑๖๕,๐๐๐	๔	๑๖๕,๐๐๐	๔	๑๖๕,๐๐๐	๕	๖๖๕,๐๐๐	๔	๑๖๕,๐๐๐	๑๘	๑,๓๖๕,๐๐๐
รวม	๔	๑๖๕,๐๐๐	๔	๑๖๕,๐๐๐	๔	๑๖๕,๐๐๐	๕	๖๖๕,๐๐๐	๔	๑๖๕,๐๐๐	๑๘	๑,๓๖๕,๐๐๐
๖.๒ กอชุดร้งส่งเสริมศักยภาพของบุคลากรและองค์กรให้มีขีดความสามารถในการพัฒนา - แผนงานบริหารงานทั่วไป	๒	๓๐,๐๐๐	๒	๓๐,๐๐๐	๒	๓๐,๐๐๐	๒	๓๐,๐๐๐	๒	๓๐,๐๐๐	๑๐	๑๕๐,๐๐๐
รวม	๒	๓๐,๐๐๐	๒	๓๐,๐๐๐	๒	๓๐,๐๐๐	๒	๓๐,๐๐๐	๒	๓๐,๐๐๐	๑๐	๑๕๐,๐๐๐
๖.๓ กอชุดร้งส่งเสริมระบบบริการประชาชน - แผนงานบริหารงานทั่วไป	๓	๔๐๐,๐๐๐	๓	๔๐๐,๐๐๐	๓	๔๐๐,๐๐๐	๓	๔๐๐,๐๐๐	๓	๔๐๐,๐๐๐	๕	๒,๐๐๐,๐๐๐
รวม	๓	๔๐๐,๐๐๐	๓	๔๐๐,๐๐๐	๓	๔๐๐,๐๐๐	๓	๔๐๐,๐๐๐	๓	๔๐๐,๐๐๐	๕	๒,๐๐๐,๐๐๐
๖.๔ กอชุดร้งพัฒนาและจัดระเบียบชุมชน - แผนงานบริหารงานทั่วไป	๓	๒๐,๐๐๐	๓	๒๐,๐๐๐	๓	๒๐,๐๐๐	๓	๒๐,๐๐๐	๓	๒๐,๐๐๐	๕	๑๐๐,๐๐๐
รวม	๓	๒๐,๐๐๐	๓	๒๐,๐๐๐	๓	๒๐,๐๐๐	๓	๒๐,๐๐๐	๓	๒๐,๐๐๐	๕	๑๐๐,๐๐๐

ยุทธศาสตร์	ปี ๒๕๖๖		ปี ๒๕๖๗		ปี ๒๕๖๘		ปี ๒๕๖๙		ปี ๒๕๗๐		รวม ๕ ปี	
	จำนวนโครงการ	งบประมาณ (บาท)	จำนวนโครงการ	งบประมาณ (บาท)	จำนวนโครงการ	งบประมาณ (บาท)	จำนวนโครงการ	งบประมาณ (บาท)	จำนวนโครงการ	งบประมาณ (บาท)	จำนวนโครงการ	งบประมาณ (บาท)
๗.) ยุทธศาสตร์ตามแผนการกระจายอำนาจให้แก่องค์กรปกครองส่วนท้องถิ่นและแนวนโยบายของรัฐบาล ยุทธศาสตร์การพัฒนาจังหวัดและนโยบายผู้บริหาร ๗.๑ กอชุดุ์การพัฒนาภารกิจการถ่ายโอนจากหน่วยงานอื่น แผนงาน -	-	-	-	-	-	-	-	-	-	-	-	-
รวม	-	-	-	-	-	-	-	-	-	-	-	-
๗.๒ กอชุดุ์การพัฒนาส่งเสริมให้ชุมชนเข้มแข็งห่างไกลจากยาเสพติดและอบายมุข - แผนงานสร้างความเข้มแข็งของชุมชน	๒	๕๐,๐๐๐	๒	๕๐,๐๐๐	๒	๕๐,๐๐๐	๒	๕๐,๐๐๐	๒	๕๐,๐๐๐	๑๐	๒๕๐,๐๐๐
รวม	๒	๕๐,๐๐๐	๒	๕๐,๐๐๐	๒	๕๐,๐๐๐	๒	๕๐,๐๐๐	๒	๕๐,๐๐๐	๑๐	๒๕๐,๐๐๐
๗.๓ กอชุดุ์การพัฒนาส่งเสริมให้ประชาชนมีคุณภาพชีวิตที่ดี - แผนงานสร้างความเข้มแข็งของชุมชน	๑	๒๐,๐๐๐	๑	๒๐,๐๐๐	๑	๒๐,๐๐๐	๑	๒๐,๐๐๐	๑	๒๐,๐๐๐	๕	๑๐๐,๐๐๐
รวม	๑	๒๐,๐๐๐	๑	๒๐,๐๐๐	๑	๒๐,๐๐๐	๑	๒๐,๐๐๐	๑	๒๐,๐๐๐	๕	๑๐๐,๐๐๐
๗.๔ กอชุดุ์การพัฒนาส่งเสริมให้ประชาชนมีความปลอดภัยในชีวิตและทรัพย์สิน แผนงาน -	-	-	-	-	-	-	-	-	-	-	-	-
รวม	-	-	-	-	-	-	-	-	-	-	-	-

ยุทธศาสตร์	ปี ๒๕๖๖		ปี ๒๕๖๗		ปี ๒๕๖๘		ปี ๒๕๖๙		ปี ๒๕๗๐		รวม ๕ ปี	
	จำนวนโครงการ	งบประมาณ (บาท)	จำนวนโครงการ	งบประมาณ (บาท)	จำนวนโครงการ	งบประมาณ (บาท)	จำนวนโครงการ	งบประมาณ (บาท)	จำนวนโครงการ	งบประมาณ (บาท)	จำนวนโครงการ	งบประมาณ (บาท)
๗.) ยุทธศาสตร์ตามแผนการกระจายอำนาจให้แก่องค์กรปกครองส่วนท้องถิ่นและแนวนโยบายของรัฐบาล ยุทธศาสตร์การพัฒนาจังหวัดและนโยบายผู้บริหาร ๗.๕ กลยุทธ์การพัฒนาส่งเสริมให้ประชาชนเข้าถึงบริการสาธารณสุข แผนงาน -	-	-	-	-	-	-	-	-	-	-	-	-
รวม	-	-	-	-	-	-	-	-	-	-	-	-
๗.๖ กลยุทธ์การพัฒนาส่งเสริมและสนับสนุนแนวนโยบายของรัฐบาล - แผนงานสร้างความเข้มแข็งของชุมชน	๑	๓๐,๐๐๐	๑	๓๐,๐๐๐	๑	๓๐,๐๐๐	๑	๓๐,๐๐๐	๑	๓๐,๐๐๐	๕	๑๕๐,๐๐๐
รวม	๑	๓๐,๐๐๐	๑	๓๐,๐๐๐	๑	๓๐,๐๐๐	๑	๓๐,๐๐๐	๑	๓๐,๐๐๐	๕	๑๕๐,๐๐๐

ยุทธศาสตร์	ปี ๒๕๖๖		ปี ๒๕๖๗		ปี ๒๕๖๘		ปี ๒๕๖๙		ปี ๒๕๗๐		รวม ๕ ปี	
	จำนวนโครงการ	งบประมาณ (บาท)	จำนวนโครงการ	งบประมาณ (บาท)	จำนวนโครงการ	งบประมาณ (บาท)	จำนวนโครงการ	งบประมาณ (บาท)	จำนวนโครงการ	งบประมาณ (บาท)	จำนวนโครงการ	งบประมาณ (บาท)
๘.) ยุทธศาสตร์ด้านสวัสดิการสังคมและความมั่นคงปลอดภัยในชีวิตและทรัพย์สิน ๘.๑ กอปรุทธ์พัฒนาคุณภาพชีวิตผู้สูงอายุอย่างทั่วถึง - แผนงานสร้างความเข้มแข็งของชุมชน	๑	๓๐,๐๐๐	๑	๓๐,๐๐๐	๑	๓๐,๐๐๐	๑	๓๐,๐๐๐	๑	๓๐,๐๐๐	๕	๑๕๐,๐๐๐
รวม	๑	๓๐,๐๐๐	๑	๓๐,๐๐๐	๑	๓๐,๐๐๐	๑	๓๐,๐๐๐	๑	๓๐,๐๐๐	๕	๑๕๐,๐๐๐
๘.๒ กอปรุทธ์การสังคมสงเคราะห์การพัฒนาคุณภาพชีวิตเด็ก สตรี คนชรา ผู้ด้อยโอกาส - แผนงานสังคมสงเคราะห์	-	-	๑	๓๐๐,๐๐๐	๑	๓๐๐,๐๐๐	๑	๓๐๐,๐๐๐	๑	๓๐๐,๐๐๐	๔	๑,๒๐๐,๐๐๐
รวม	-	-	๑	๓๐๐,๐๐๐	๑	๓๐๐,๐๐๐	๑	๓๐๐,๐๐๐	๑	๓๐๐,๐๐๐	๔	๑,๒๐๐,๐๐๐
๘.๓ กอปรุทธ์ส่งเสริมสนับสนุนและพัฒนาคุณภาพชีวิตของคนทุกเพศทุกวัย ตั้งแต่แรกเกิด วัยเด็ก วัยรุ่น วัยทำงานและวัยชรา - แผนงานสร้างความเข้มแข็งของชุมชน - แผนงานรักษาความสงบภายใน	๔	๓๐,๐๐๐	๔	๓๐,๐๐๐	๔	๓๐,๐๐๐	๔	๓๐,๐๐๐	๔	๓๐,๐๐๐	๒๐	๔๕๐,๐๐๐
	๑๐	๘๕๕,๐๐๐	๑๐	๘๕๕,๐๐๐	๑๐	๘๕๕,๐๐๐	๑๐	๘๕๕,๐๐๐	๑๐	๘๕๕,๐๐๐	๕๐	๔,๒๗๕,๐๐๐
รวม	๑๔	๖๕๕,๐๐๐	๑๔	๖๕๕,๐๐๐	๑๔	๖๕๕,๐๐๐	๑๔	๖๕๕,๐๐๐	๑๔	๖๕๕,๐๐๐	๗๐	๔,๗๒๕,๐๐๐

ยุทธศาสตร์	ปี ๒๕๖๖		ปี ๒๕๖๗		ปี ๒๕๖๘		ปี ๒๕๖๙		ปี ๒๕๗๐		รวม ๕ ปี	
	จำนวนโครงการ	งบประมาณ (บาท)	จำนวนโครงการ	งบประมาณ (บาท)	จำนวนโครงการ	งบประมาณ (บาท)	จำนวนโครงการ	งบประมาณ (บาท)	จำนวนโครงการ	งบประมาณ (บาท)	จำนวนโครงการ	งบประมาณ (บาท)
๔.) ยุทธศาสตร์ด้านสวัสดิการสังคมและความมั่นคงปลอดภัยในชีวิตและทรัพย์สิน ๔.๔ ก่อรูปการป้องกันและบรรเทาสาธารณภัย/ความมั่นคงปลอดภัยในชีวิตและทรัพย์สิน/ลดอุบัติเหตุจากรถทั้งทางบกและทางน้ำ - แผนงานการรักษาความสงบภายใน	-	-	๒	๕๐,๐๐๐	-	-	-	-	-	-	๒	๕๐,๐๐๐
รวม	-	-	๒	๕๐,๐๐๐	-	-	-	-	-	-	๒	๕๐,๐๐๐
๔.๕ ก่อรูปเสริมสร้างความเข้มแข็งของชุมชนในด้านความมั่นคงและปลอดภัยโดยส่งเสริมและสนับสนุนบทบาทการทำหน้าที่ของตำรวจบ้าน/เจ้าหน้าที่อปพร. - แผนงานการรักษาความสงบภายใน	๔	๓๓๐,๐๐๐	๔	๓๓๐,๐๐๐	๔	๓๓๐,๐๐๐	๔	๓๓๐,๐๐๐	๔	๓๓๐,๐๐๐	๒๐	๑,๖๕๐,๐๐๐
รวม	๔	๓๓๐,๐๐๐	๔	๓๓๐,๐๐๐	๔	๓๓๐,๐๐๐	๔	๓๓๐,๐๐๐	๔	๓๓๐,๐๐๐	๒๐	๑,๖๕๐,๐๐๐
รวมทั้งหมด	๗๒	๑๙,๘๕๖,๒๐๐	๑๓๐	๒๕,๖๘๔,๕๖๔	๑๒๐	๒๕,๕๓๗,๕๐๐	๑๐๕	๑๗,๑๙๖,๗๐๐	๗๗	๑๔,๑๖๘,๗๐๐	๕๙๔	๑๐๒,๓๔๕,๗๖๔

ส่วนที่ ๓ การนำแผนพัฒนาท้องถิ่นไปสู่การปฏิบัติ

บัญชีสรุปโครงการพัฒนา
ที่นำมาจากแผนพัฒนาหมู่บ้าน
องค์การบริหารส่วนตำบลหินโคน อำเภอจักราช จังหวัดนครราชสีมา

แบบ ผ. ๐๑ / ๑

หมู่บ้าน ชุมชน	ปี ๒๕๖๖		ปี ๒๕๖๗		ปี ๒๕๖๘		ปี ๒๕๖๙		ปี ๒๕๗๐		รวม ๕ ปี	
	จำนวน โครงการ	งบประมาณ (บาท)	จำนวน โครงการ	งบประมาณ (บาท)	จำนวน โครงการ	งบประมาณ (บาท)	จำนวน โครงการ	งบประมาณ (บาท)	จำนวน โครงการ	งบประมาณ (บาท)	จำนวน โครงการ	งบประมาณ (บาท)
หมู่ที่ ๑ บ้านหินโคน	-	-	๑	๒๐๐,๐๐๐	๑	๕๐,๐๐๐	-	-	-	-	๒	๒๕๐,๐๐๐
รวม	-	-	๑	๒๐๐,๐๐๐	๑	๕๐,๐๐๐	-	-	-	-	๒	๒๕๐,๐๐๐
หมู่ที่ ๒ โนนเสมา	-	-	-	-	-	-	-	-	-	-	-	-
รวม	-	-	-	-	-	-	-	-	-	-	-	-
หมู่ที่ ๓ โนนเสมา	-	-	๑	๓๐๐,๐๐๐	-	-	-	-	-	-	๑	๓๐๐,๐๐๐
รวม	-	-	๑	๓๐๐,๐๐๐	-	-	-	-	-	-	๑	๓๐๐,๐๐๐
หมู่ที่ ๔ โนนระนาว	-	-	๒	๕๐๐,๐๐๐	๑	๓๐๐,๐๐๐	๑	๔๐๐,๐๐๐	-	-	๔	๑,๒๐๐,๐๐๐
รวม	-	-	๒	๕๐๐,๐๐๐	๑	๓๐๐,๐๐๐	๑	๔๐๐,๐๐๐	-	-	๔	๑,๒๐๐,๐๐๐
หมู่ที่ ๕ สวนปอ	-	-	๑	๕๐,๐๐๐	-	-	-	-	-	-	๑	๕๐,๐๐๐
รวม	-	-	๑	๕๐,๐๐๐	-	-	-	-	-	-	๑	๕๐,๐๐๐

หมู่บ้าน ชุมชน	ปี ๒๕๖๖		ปี ๒๕๖๗		ปี ๒๕๖๘		ปี ๒๕๖๙		ปี ๒๕๗๐		รวม ๕ ปี	
	จำนวน โครงการ	งบประมาณ (บาท)	จำนวน โครงการ	งบประมาณ (บาท)	จำนวน โครงการ	งบประมาณ (บาท)	จำนวน โครงการ	งบประมาณ (บาท)	จำนวน โครงการ	งบประมาณ (บาท)	จำนวน โครงการ	งบประมาณ (บาท)
หมู่ที่ ๖ หัวตะเือง	-	-	๓	๖๐๓,๐๐๐	-	-	-	-	-	-	๓	๖๐๓,๐๐๐
รวม	-	-	๓	๖๐๓,๐๐๐	-	-	-	-	-	-	๓	๖๐๓,๐๐๐
หมู่ที่ ๗หนองจระเข้หิน	-	-	๓	๓๗๒,๐๐๐	-	-	-	-	-	-	๓	๓๗๒,๐๐๐
รวม	-	-	๓	๓๗๒,๐๐๐	-	-	-	-	-	-	๓	๓๗๒,๐๐๐
หมู่ที่ ๘ โพนมัน	-	-	-	-	๑	๕๐,๐๐๐	-	-	-	-	๑	๕๐,๐๐๐
รวม	-	-	-	-	๑	๕๐,๐๐๐	-	-	-	-	๑	๕๐,๐๐๐
หมู่ที่ ๙ หนองตะครอง	-	-	-	-	๑	๕๐,๐๐๐	๑	๓๐๐,๐๐๐	-	-	๒	๓๕๐,๐๐๐
รวม	-	-	-	-	๑	๕๐,๐๐๐	๑	๓๐๐,๐๐๐	-	-	๒	๓๕๐,๐๐๐
หมู่ที่ ๑๐ หินโศภพิศนา	-	-	๒	๑,๑๑๗,๕๐๐	-	-	-	-	-	-	๒	๑,๑๑๗,๕๐๐
รวม	-	-	๒	๑,๑๑๗,๕๐๐	-	-	-	-	-	-	๒	๑,๑๑๗,๕๐๐
หมู่ที่ ๑๑ โคกพลวง	-	-	-	-	-	-	-	-	-	-	-	-
รวม	-	-	-	-	-	-	-	-	-	-	-	-

รายละเอียดโครงการพัฒนา
แผนพัฒนาท้องถิ่น (พ.ศ. ๒๕๖๖ - ๒๕๗๐) ฉบับทวน ครั้งที่ ๑/๒๕๖๖
องค์การบริหารส่วนตำบลหินโคน อำเภอจักราช จังหวัดนครราชสีมา

แบบ ร. ๐๒

- ก. ยุทธศาสตร์ชาติ ๒๐ ปี ยุทธศาสตร์การพัฒนาที่ ๒ ยุทธศาสตร์ชาติด้านการสร้างความสามารถในการแข่งขัน
- ข. แผนพัฒนาเศรษฐกิจและสังคมแห่งชาติ ฉบับที่ ๑๓ หมายเหตุที่ ๕ ไทยเป็นประตูการค้าการลงทุนและยุทธศาสตร์ทางโลจิสติกส์ที่สำคัญของภูมิภาค
- ค. Sustainable Development Goal : SDGs เป้าหมายที่ ๙ สร้างโครงสร้างพื้นฐานที่มีความทนทาน ส่งเสริมการพัฒนาอุตสาหกรรมที่ครอบคลุมและยั่งยืน และส่งเสริมนวัตกรรม
- ง. ยุทธศาสตร์จังหวัดประเด็นการพัฒนาที่ ๒ ส่งเสริม พัฒนา โครงสร้างพื้นฐาน เพื่อยกระดับเศรษฐกิจการท่องเที่ยว การค้า การลงทุน อุตสาหกรรม เศรษฐกิจ BCG และเศรษฐกิจพิเศษ
- จ. ยุทธศาสตร์การพัฒนาขององค์การปกครองส่วนท้องถิ่นในเขตจังหวัดที่ ๔ การพัฒนาเมือง
- ๑. ยุทธศาสตร์การพัฒนาของ อบต.หินโคนที่ ๑ ยุทธศาสตร์การพัฒนาด้านโครงสร้างพื้นฐาน
 - ๑.๑ กลยุทธ์ การก่อสร้าง ปรับปรุง บำรุงรักษาเส้นทางคมนาคมทางบก ทางน้ำ ทางระบายน้ำ
 - (๑) แผนงาน อุตสาหกรรมและการโยธา งาน ก่อสร้าง

ที่	โครงการ	วัตถุประสงค์	เป้าหมาย (ผลผลิตของโครงการ)	งบประมาณ					ตัวชี้วัด (KPI)	ผลที่คาดว่าจะได้รับ	หน่วยงาน รับผิดชอบหลัก
				๒๕๖๖ (บาท)	๒๕๖๗ (บาท)	๒๕๖๘ (บาท)	๒๕๖๙ (บาท)	๒๕๗๐ (บาท)			
๑.	ก่อสร้างถนน คสล. สายทางจากบ้านนายสุวรรณ เพชรสูงเนิน – วัดบ้านหินโคนด้านตะวันออก บ้านหินโคน ม.๑ (one plan)	เพื่อความสะดวกในการสัญจรไป-มา	ถนน คสล. ขนาดกว้าง ๔.๐๐ ม.ยาว ๒๐๐ ม.หนา ๐.๑๕ ม. หรือมีพื้นที่ผิวจราจรไม่น้อยกว่า ๘๐๐ ตร.ม.ไม่มีไหล่ทาง (รายละเอียดตามแบบแปลนที่ อบต.กำหนด)	-	-	๕๐๐,๐๐๐	-	-	ถนน คสล.ได้มาตรฐานตามแบบที่ อบต. กำหนด	ประชาชนได้รับความสะดวกในการสัญจร	กองช่าง
๒.	ก่อสร้างวางระบายน้ำ คสล.จากบ้านนางฉาย – บ้านนางสุปราณี กกกลาง บ้านหินโคน ม.๑ (one plan)	เพื่อระบายน้ำท่วมขังถนนและน้ำทิ้งจากบ้านเรือนประชาชน	วางระบายน้ำ คสล. ขนาดกว้าง ๐.๔๐ ม.ยาว ๒๐๐ ม. ลึกเฉลี่ย ๐.๗๐ ม. (รายละเอียดตามแบบแปลนที่ อบต.กำหนด)	-	๑,๑๕๖,๘๖๔	-	-	-	วางระบายน้ำ คสล. ได้มาตรฐานตามแบบที่ อบต. กำหนด	สามารถระบายน้ำท่วมขังได้อย่างรวดเร็ว	กองช่าง

ที่	โครงการ	วัตถุประสงค์	เป้าหมาย (ผลผลิตของโครงการ)	งบประมาณ					ตัวชี้วัด (KPI)	ผลที่คาดว่าจะได้รับ	หน่วยงาน รับผิดชอบหลัก
				๒๕๖๖ (บาท)	๒๕๖๗ (บาท)	๒๕๖๘ (บาท)	๒๕๖๙ (บาท)	๒๕๗๐ (บาท)			
๓.	ปรับปรุงถนนลาดยาง (แบบแคพซีล Cape Seal) บริเวณข้ามทาง รถไฟ - บริเวณหน้าวัด บ้านหินโคน ม.๑	เพื่อให้ ประชาชน สัญจรไป-มา ได้สะดวกและ มีความ ปลอดภัยมาก ยิ่งขึ้น	ปรับปรุงถนนลาดยาง (แบบแคพซีล Cape Seal) ช่วงที่ ๑ กว้าง ๖ ม. ยาว ๔๗๗ ม. ช่วงที่ ๒ กว้าง ๕ ม. ยาว ๒๑๐ ม. (รายละเอียดตามแบบแปลน ที่ อบต.กำหนด)	๕๐๐,๐๐๐	๕๐๐,๐๐๐	๕๐๐,๐๐๐	๕๐๐,๐๐๐	๔๗๗,๐๐๐	ถนนได้ มาตรฐานตาม แบบที่ อบต. กำหนด ร้อยละ ๘๐ ของ ประชาชน มีความพึงพอใจ	ประชาชน ได้รับความ สะดวกในการ สัญจรและมี ความปลอดภัย ในชีวิตและ ทรัพย์สิน	กองช่าง
๔.	ก่อสร้างถนนยกระดับ ดินพร้อมลงหินคลุกทับ หน้าสายทางจากบ้าน นายทวีป อินละคร - บ้านนายเจียม ทิศกระ โทก บ้านหินโคน ม.๑ (one plan)	เพื่อให้ ประชาชน สัญจรไป-มา ได้สะดวก	ถนนยกระดับดินลงหินคลุก ขนาดกว้าง ๔ เมตร ยาว ๗๐๐ ม.ดินสูงเฉลี่ย ๑ ม.หิน คลุกหนาเฉลี่ย ๐.๑๐ ม. (รายละเอียดตามแบบแปลน ที่ อบต.กำหนด)	-	-	๗๘๕,๐๐๐	-	-	ถนนได้ มาตรฐานตาม แบบที่ อบต. กำหนด	ประชาชน ได้รับความ สะดวกในการ สัญจร	กองช่าง
๕.	ก่อสร้างถนน คสล. (สายทางจากบ้านนาย มีชัย - บ้านนายทองใส ทุมมาหาด) บ้านหินโคน ม.๑	เพื่อความ สะดวกในการ สัญจรไป-มา	ถนน คสล. ขนาดกว้าง ๔ ม. ยาว ๑๕๐ ม.หนา ๐.๑๕ ม. หรือมีพื้นที่ผิวจราจรไม่น้อย กว่า ๖๐๐ ตร.ม. มีไหล่ทาง ทั้งสองข้าง วางท่อ คสล. ขนาด ๐.๔๐ ม. รวม ๙ ท่อ (รายละเอียดตามแบบ แปลนที่ อบต.กำหนด)	-	๓๔๖,๘๐๐	-	-	-	ถนนได้ มาตรฐานตาม แบบที่ อบต. กำหนด	ประชาชน ได้รับความ สะดวกในการ สัญจรมาก ยิ่งขึ้น	กองช่าง

ที่	โครงการ	วัตถุประสงค์	เป้าหมาย (ผลผลิตของโครงการ)	งบประมาณ					ตัวชี้วัด (KPI)	ผลที่คาดว่าจะได้รับ	หน่วยงาน รับผิดชอบหลัก
				๒๕๖๖ (บาท)	๒๕๖๗ (บาท)	๒๕๖๘ (บาท)	๒๕๖๙ (บาท)	๒๕๗๐ (บาท)			
๖.	ก่อสร้างถนน คสล. (สายทางจากถนน คสล. เดิม - ที่นาบางเต็ง สุพรรณ) บ้านหินโคน ม.๑	เพื่อความ สะดวกในการ สัญจรไป-มา	ถนน คสล. ขนาดกว้าง ๔ ม. ยาว ๑๔๙ ม. หน้า ๐.๑๕ ม. หรือมีพื้นที่ผิวจราจรไม่ น้อยกว่า ๕๙๖ ตร.ม. มีไหล่ทางทั้งสองข้าง (รายละเอียดตามแบบ แปลนที่ อบต.กำหนด)	-	-	๓๓๙,๓๐๐	-	-	ถนนได้ มาตรฐานตาม แบบที่ อบต. กำหนด	ประชาชน ได้รับความ สะดวกในการ สัญจรมาก ยิ่งขึ้น	กองช่าง
๗.	โครงการหลังฝน ถนนดี (one plan)	เพื่อปรับการค ถนนที่ชำรุดใน เขตพื้นที่ตำบล หินโคน	ปรับการคถนน ม.๑ - ม. ๑๑	๑๐๐,๐๐๐	๑๐๐,๐๐๐	๑๐๐,๐๐๐	๑๐๐,๐๐๐	๑๐๐,๐๐๐๐	ร้อยละ ๘๐ ของประชาชน มีความพึง พอใจ	ประชาชน ขนส่งผลผลิต การเกษตร สะดวกรวดเร็ว ยิ่งขึ้น	กองช่าง

ที่	โครงการ	วัตถุประสงค์	เป้าหมาย (ผลผลิตของโครงการ)	งบประมาณ					ตัวชี้วัด (KPI)	ผลที่คาดว่าจะได้รับ	หน่วยงาน รับผิดชอบหลัก
				๒๕๖๖ (บาท)	๒๕๖๗ (บาท)	๒๕๖๘ (บาท)	๒๕๖๙ (บาท)	๒๕๗๐ (บาท)			
๘.	ก่อสร้างวางระบบน้ำ คสล. (จากบ้านนางเฉลียว นอกบุรี - บ้านนาย สุรินทร์ บุตรศรีภูมิ) บ้านโนนเสมา ม.๒ (one plan)	เพื่อระบายน้ำ ท่วมขังถนน และน้ำทิ้งจาก บ้านเรือน ประชาชน	วางระบบน้ำคสล. ขนาด กว้าง ๐.๔๐ ม. ยาว ๓๐๐ ม. ลึกเฉลี่ย ๐.๔๐ ม. (รายละเอียดตามแบบแปลน ที่ อบต. กำหนด)	-	-	-	๓๐๐,๐๐๐	-	วางระบบน้ำได้ มาตรฐานตาม แบบที่ อบต. กำหนด	ทำให้น้ำไม่ ท่วมขังพื้นผิว ถนนและ บ้านเรือน	กองช่าง
๙.	ปรับปรุงถนน คสล. เดิม โดยเสริมผิวแอสฟัลท์ติก คอนกรีต (จากสี่แยกคุณ ย่าโม - แยกโปโนมโบสถ์) บ้านโนนเสมา ม.๒	เพื่อความ สะดวกในการ สัญจรไป-มา	เสริมผิวแอสฟัลท์ติก คอนกรีต ขนาดกว้าง ๕ ม. ยาว ๒๕๐ เมตร หนา ๐.๐๕ เมตร หรือมีพื้นที่ผิว จราจรไม่น้อยกว่า ๑,๔๕๐ ตารางเมตร (แบบแปลน ตามที่ อบต. กำหนด)	-	๕๗๗,๗๐๐	-	-	-	ถนนได้ มาตรฐานตาม แบบที่ อบต. กำหนด	ประชาชน สัญจรไป-มา ในหมู่บ้านได้ สะดวกยิ่งขึ้น	กองช่าง
๑๐.	ก่อสร้างวางระบบน้ำ คสล. จากบ้านนางประยูร ฐานโอภาส - บ้านนาย บรรหาร อ่อนสุวรรณ บ้านโนนเสมา ม.๒	เพื่อระบายน้ำ ท่วมขังถนน และน้ำทิ้งจาก บ้านเรือน ประชาชน	วางระบบน้ำ คสล. ขนาด กว้าง ๐.๔๐ ม. ยาว ๓๐๐ ม. ลึกเฉลี่ย ๐.๔๐ ม. (รายละเอียดตามแบบแปลน ที่ อบต. กำหนด)	-	-	๓๐๐,๐๐๐	-	-	วางระบบน้ำได้ มาตรฐานตาม แบบที่ อบต. กำหนด	ทำให้น้ำไม่ ท่วมขังพื้นผิว ถนนและ บ้านเรือน	กองช่าง

ที่	โครงการ	วัตถุประสงค์	เป้าหมาย (ผลผลิตของโครงการ)	งบประมาณ					ตัวชี้วัด (KPI)	ผลที่คาดว่าจะได้รับ	หน่วยงาน รับผิดชอบหลัก
				๒๕๖๖ (บาท)	๒๕๖๗ (บาท)	๒๕๖๘ (บาท)	๒๕๖๙ (บาท)	๒๕๗๐ (บาท)			
๑๑.	ก่อสร้างถนนยกระดับดินพร้อมลงหินคลุกทับหน้า (จากบ้านนายสุนทร แทนธานี - ประปา) บ้านโนนเสมาม.๒	เพื่อความสะดวกในการสัญจรและการขนส่งผลผลิตทางการเกษตร	ถนนดินพร้อมลงหินคลุก ขนาดกว้าง ๔ ม.ยาว ๘๐๐ ม. ดินสูงเฉลี่ย ๓ ม. ลงหินคลุกหนาเฉลี่ย ๐.๑๐ ม. (แบบแปลนตามที่ อบต. กำหนด)	-	๕๐๐,๐๐๐	-	-	-	ถนน ได้มาตรฐานตามแบบที่ อบต. กำหนด	ประชาชนได้รับความสะดวกในการสัญจรและการขนส่งผลผลิตทางการเกษตรยิ่งขึ้น	กองช่าง
๑๒.	ก่อสร้างถนน คสล. (จากสี่แยกบ้านนายเฉลี่ยว อุทัยประดิษฐ์ - สามแยกบ้านนางแก้ว กลางโคกกรวด) บ้านโนนเสมาม.๒	เพื่อความสะดวกในการสัญจรไป-มา	ถนน คสล. ขนาดกว้าง ๔ ม. ยาว ๒๐๐ ม.หนา ๐.๑๕ ม. หรือมีพื้นที่ผิวจราจรไม่น้อยกว่า ๘๐๐ ตร.ม.ไม่มีไหล่ทาง วางท่อระบายน้ำ คสล. ขนาด ๐.๔๐X ๑.๐๐ ม. จำนวน ๒ จุด (แบบแปลนตามที่ อบต.กำหนด)	-	-	๔๐๐,๐๐๐	-	-	ถนน คสล.ได้มาตรฐานตามแบบที่ อบต. กำหนด	ประชาชนสัญจรไป-มาในหมู่บ้านได้สะดวกยิ่งขึ้น	กองช่าง
๑๓.	ก่อสร้างถนนหินคลุก (จากบ้านนางตี๋ม บุตรศรีภูมิ - หลุ่งสมอ) บ้านโนนเสมาม. ๒	เพื่อความสะดวกในการสัญจรและการขนส่งผลผลิตทางการเกษตร	ถนนหินคลุก ขนาดกว้าง ๔ ม.ยาว ๓,๐๐๐ ม.หนาเฉลี่ย ๐.๑๐ ม.หรือมีพื้นที่ผิวจราจรไม่น้อยกว่า ๔,๐๐๐ ตร.ม. (รายละเอียดตามแบบแปลนที่ อบต. กำหนด)	-	๔๖๕,๖๐๐	-	-	-	ถนนหินคลุกได้มาตรฐานตามแบบที่ อบต. กำหนด	ประชาชนได้รับความสะดวกในการสัญจรและการขนส่งผลผลิตทางการเกษตรยิ่งขึ้น	กองช่าง

ที่	โครงการ	วัตถุประสงค์	เป้าหมาย (ผลผลิตของโครงการ)	งบประมาณ					ตัวชี้วัด (KPI)	ผลที่คาดว่าจะได้รับ	หน่วยงาน รับผิดชอบหลัก
				๒๕๖๖ (บาท)	๒๕๖๗ (บาท)	๒๕๖๘ (บาท)	๒๕๖๙ (บาท)	๒๕๗๐ (บาท)			
๑๔.	ก่อสร้างถนน คสล. (สายทางจากถนน คสล. เดิม - ที่นายนายแสง แสงสารวัตร) บ้านโนน เสมา ม.๒ (one plan)	เพื่อความ สะดวกในการ สัญจรและการ ขนส่งผลผลิต ทางการเกษตร	ถนน คสล. กว้าง ๕ ม. ยาว ๓๒๐ ม. หน้า ๐.๑๕ ม. หรือมีพื้นที่ผิวจราจรไม่น้อย กว่า ๑,๖๐๐ ตร.ม. พร้อม วางท่อ Ø ๐.๘๐ ม. จำนวน ๒ จุด มีไหล่ทางทั้งสองข้าง (รายละเอียดตามแบบแปลน ที่ อบต.กำหนด)	-	๕๐๐,๐๐๐	๔๕๕,๐๐๐	-	-	ถนน คสล.ได้ มาตรฐานตาม แบบที่ อบต. กำหนด	ประชาชนได้รับ ความสะดวกใน การสัญจรและ การขนส่ง ผลผลิตทางการ เกษตรยิ่งขึ้น	กองช่าง
๑๕.	ก่อสร้างถนน คสล. (สายทางจากถนน คสล. เดิม - บริเวณที่นายนาย สนั่น พรหมพิลา) บ้าน โนนเสมา ม.๒ (one plan)	เพื่อความ สะดวกในการ สัญจรและการ ขนส่งผลผลิต ทางการเกษตร	ถนน คสล. กว้าง ๕ ม. ยาว ๖๐๐ ม. หน้า ๐.๑๕ ม. หรือมีพื้นที่ผิวจราจรไม่น้อย กว่า ๓,๐๐๐ ตร.ม. พร้อม ไหล่ทางกว้างเฉลี่ยข้างละ ๐.๒๐ ม. (แบบแปลนตามที่ อบต.กำหนด)	-	๕๐๐,๐๐๐	๕๐๐,๐๐๐	๕๐๐,๐๐๐	๓๒๐,๐๐๐	ถนน คสล.ได้ มาตรฐานตาม แบบที่ อบต. กำหนด	ประชาชนได้รับ ความสะดวกใน การสัญจรและ การขนส่ง ผลผลิตทางการ เกษตรยิ่งขึ้น	กองช่าง
๑๖.	ก่อสร้างถนน คสล. (สาย ทางจากถนน คสล.เดิม - บริเวณหน้าบ้านนาย สุพรรณ พิมพ์ทา) บ้านโนนเสมา ม.๒ (one plan)	เพื่อความ สะดวกในการ สัญจรไป-มา	ถนน คสล. กว้าง ๔ ม. ยาว ๑๐๐ ม. หน้า ๐.๑๕ ม. หรือมีพื้นที่ผิวจราจรไม่น้อย กว่า ๔๐๐ ตร.ม. พร้อมไหล่ ทางกว้างเฉลี่ยข้างละ ๐.๑๐ ม. (แบบแปลนตามที่ อบต. กำหนด)	๒๒๐,๐๐๐	-	-	-	-	ถนน คสล.ได้ มาตรฐานตาม แบบที่ อบต. กำหนด	ประชาชนสัญจร ไป-มาภายใน หมู่บ้านได้ สะดวกยิ่งขึ้น	กองช่าง

ที่	โครงการ	วัตถุประสงค์	เป้าหมาย (ผลผลิตของโครงการ)	งบประมาณ					ตัวชี้วัด (KPI)	ผลที่คาดว่าจะได้รับ	หน่วยงาน รับผิดชอบหลัก
				๒๕๖๖ (บาท)	๒๕๖๗ (บาท)	๒๕๖๘ (บาท)	๒๕๖๙ (บาท)	๒๕๗๐ (บาท)			
*๑๓	ก่อสร้างถนนยกระดับ ดิน สายทางจากที่ไร่นาย สมนึก ภู่นอก - สามแยก หนองไผ่ บ้านโนนเสมา ม.๒ (one plan)	เพื่อความสะดวก ในการสัญจรไป- มาและการขนส่ง ผลผลิตทางการ เกษตร	ถนนดิน กว้าง ๔ ม. ยาว ๔๖๐ ม. ดินถมสูงเฉลี่ย ๑ ม.หรือมีพื้นที่ผิวจราจรไม่ น้อยกว่า ๓,๔๕๐ ตร.ม. (แบบแปลนตามที่ อบต. กำหนด)	๕๐๐,๐๐๐	๑๑๗,๐๐๐	-	-	-	ถนนยกระดับ ดินได้มาตรฐาน ตามแบบที่ อบต.กำหนด	ประชาชนได้รับ ความสะดวกใน การสัญจรและ การขนส่ง ผลผลิต การเกษตร	กองช่าง
*๑๔	ก่อสร้างถนนยกระดับ ดินพร้อมลูกรังทับ หน้า สายทางจากบ้าน นายสุพรรณ ทิมพิทา - ประปา บ้านโนนเสมา ม.๒ (one plan)	เพื่อความสะดวก ในการสัญจรไป- มาและการขนส่ง ผลผลิตทางการ เกษตร	ถนนยกระดับดินลงลูกรัง กว้าง ๕ ม. ยาว ๗๐๐ ม. ถมดินสูงเฉลี่ย ๐.๕๐ ม. ลูกรังทับหน้าหนาเฉลี่ย ๐.๑๕ ม. หรือมีพื้นที่ผิว จราจรไม่น้อยกว่า ๓,๕๐๐ ตร.ม. (แบบแปลนตามที่ อบต.กำหนด)	๔๗๓,๐๐๐	-	-	-	-	ถนนยกระดับ ดินพร้อมลง ลูกรังได้ มาตรฐานตาม แบบที่ อบต. กำหนด	ประชาชนได้รับ ความสะดวกใน การสัญจรและ การขนส่ง ผลผลิต การเกษตร	กองช่าง
๑๔.	ก่อสร้างถนน คสล. (จากบ้านนายคำมูล จันทร์สามารถ - ถนน เส้นโนนโบสถ์) บ้านโนน เสมา ม.๒	เพื่อความสะดวก ในการสัญจร ไป-มา	ถนน คสล. ขนาดกว้าง ๔ ม. ยาว ๕๐๐ ม.หนา ๐.๑๕ ม. หรือมีพื้นที่ผิวจราจรไม่น้อย กว่า ๒,๐๐๐ ตร.ม.ไม่มีไหล่ ทางวางท่อระบายน้ำ คสล. ขนาด ๐.๔๐x๑.๐๐ ม. จำนวน ๒ จุด (แบบแปลน ตามที่ อบต.กำหนด)	-	-	-	๑,๒๕๐,๐๐๐	-	ถนน คสล.ได้ มาตรฐานตาม แบบที่ อบต. กำหนด	ประชาชนได้รับ ความสะดวกใน การสัญจรและ การขนส่ง ผลผลิต การเกษตร	กองช่าง

ที่	โครงการ	วัตถุประสงค์	เป้าหมาย (ผลผลิตของโครงการ)	งบประมาณ					ตัวชี้วัด (KPI)	ผลที่คาดว่าจะได้รับ	หน่วยงาน รับผิดชอบหลัก
				๒๕๖๖ (บาท)	๒๕๖๗ (บาท)	๒๕๖๘ (บาท)	๒๕๖๙ (บาท)	๒๕๗๐ (บาท)			
๒๐.	ก่อสร้างถนน คสล. (สายทางจาก ถนน คสล.เดิม - บ้านนาง ระเวียง) บ้านโนนเสมา ม.๒	เพื่อความสะดวก ในการสัญจร ไป-มา	ถนน คสล. ขนาดกว้าง ๕.๐๐ ม.ยาว ๒๑๐ ม.หนา ๐.๑๕ ม. หรือมีพื้นที่ผิว จราจรไม่น้อยกว่า ๘๕๐ ตร.ม. มีไหล่ทางทั้งสองข้าง (รายละเอียดตามแบบแปลน ที่ อบต.กำหนด)	-	-	๔๘๐,๓๐๐	-	-	ถนนได้ มาตรฐานตาม แบบที่ อบต. กำหนด	ประชาชนได้รับ ความสะดวกใน การสัญจรมาก ยิ่งขึ้น	กองช่าง
๒๑.	ก่อสร้างถนน คสล. (สายทางจาก ถนน คสล. เดิม -ไปบ้านนาง แก้วมณี สครินาส) บ้านโนนเสมา ม.๒	เพื่อความสะดวก ในการสัญจรไป- มา	ถนน คสล. ขนาดกว้าง ๕.๐๐ ม.ยาว ๒๑๐ ม.หนา ๐.๑๕ ม. หรือมีพื้นที่ผิว จราจรไม่น้อยกว่า ๘๕๐ ตร.ม. มีไหล่ทางทั้งสองข้าง (รายละเอียดตามแบบแปลน ที่ อบต.กำหนด)	-	๔๘๐,๓๐๐	-	-	-	ถนนได้ มาตรฐานตาม แบบที่ อบต. กำหนด	ประชาชนได้รับ ความสะดวกใน การสัญจรมาก ยิ่งขึ้น	กองช่าง
๒๒.	ก่อสร้างถนน คสล. (สายทางด้านหลังที่ทำ การผู้ใหญ่บ้าน) บ้านโนนเสมา ม.๒	เพื่อให้ประชาชน สัญจรไป-มาใน หมู่บ้านได้สะดวก	ถนน คสล. กว้าง ๔ ม.ยาว ๒๕๐ ม.หนา ๐.๑๕ ม.หรือมี พื้นที่ผิวจราจรไม่น้อยกว่า ๑,๐๐๐ ตร.ม.มีไหล่ทางค ้นทั้งสองข้างกว้างข้างละ ๐.๓๐ ม.หรือปริมาณดินถม ไม่น้อยกว่า ๒๒ ลบ.ม.วาง ท่อระบายน้ำ คสล.ขนาด ๐.๔๐x๑.๐๐ม. จำนวน ๑ จุด รวม ๖ ท่อน (แบบ แปลนตามที่ อบต.กำหนด)	-	-	-	๖๑๐,๐๐๐	-	ถนน คสล.ได้ มาตรฐานตาม แบบที่ อบต. กำหนด	ประชาชนสัญจร ไป-มาในหมู่บ้าน ได้สะดวกยิ่งขึ้น	กองช่าง

ที่	โครงการ	วัตถุประสงค์	เป้าหมาย (ผลผลิตของโครงการ)	งบประมาณ					ตัวชี้วัด (KPI)	ผลที่คาดว่าจะได้รับ	หน่วยงาน รับผิดชอบหลัก
				๒๕๖๖ (บาท)	๒๕๖๗ (บาท)	๒๕๖๘ (บาท)	๒๕๖๙ (บาท)	๒๕๗๐ (บาท)			
๒๓.	ขยายผิวจราจรถนน คสล.ภายในหมู่บ้าน บ้านโนนเสมา ม.๓ (one plan)	เพื่อความ ปลอดภัยในการ สัญจร	ขยายผิวจราจรถนน คสล. (รายละเอียดตามแบบแปลนที่ อบต.กำหนด)	-	-	๓๐๐,๐๐๐	-	-	ร้อยละ ๘๐ ของ ประชาชนมี ความพึงพอใจ	ประชาชน สัญจรไป-มา ได้สะดวก ยิ่งขึ้น	กองช่าง
๒๔.	ก่อสร้างถนนยกระดับ ดินพร้อมลงหินคลุกทับ หน้าบ้านโนนเสมา ม. ๓ สายทางจากบ้านโนน เสมา ม.๓ - บ้านหินโคน พัฒนา ม.๑๐ (one plan)	เพื่อความ สะดวกในการ สัญจรและการ ขนส่งผลผลิต ทางการเกษตร	ถนนดินพร้อมลงหินคลุกทับ หน้า ขนาดกว้าง ๔.๐๐ ม.ยาว ๑,๐๐๐ ม.ดินสูงเฉลี่ย ๑.๐๐ ม.ลงหินคลุกหนาเฉลี่ย ๐.๑๐ ม. (แบบแปลนตามที่ อบต. กำหนด)	-	-	-	๓,๖๐๐,๐๐๐	-	ถนนยกระดับดิน ลงหินคลุกได้ มาตรฐานตาม แบบที่ อบต. กำหนด	ประชาชน สัญจรไป-มา ได้สะดวก ยิ่งขึ้น	กองช่าง
๒๕.	ก่อสร้างถนน คสล. สายทางจากถนน คสล. เดิม - ที่ไร่นายเทพ ทวยโฮง บ้านโนนเสมา ม.๓ (one plan)	เพื่อความ สะดวกในการ สัญจรและการ ขนส่งผลผลิต ทางการเกษตร	ถนน คสล. กว้าง ๔ ม. ยาว ๒๒๗ ม. หนา ๐.๑๕ ม. หรือมี พื้นที่ผิวจราจรไม่น้อยกว่า ๔๐๘ ตร.ม. พร้อมไหล่ทาง กว้างเฉลี่ยข้างละ ๐.๓๐ ม. (แบบแปลนตามที่ อบต. กำหนด)	๔๗๕,๐๐๐	-	-	-	-	ถนน คสล.ได้ มาตรฐานตาม แบบที่ อบต. กำหนด	ประชาชน สัญจรไป-มา ได้สะดวก ยิ่งขึ้น	กองช่าง
๒๖.	ก่อสร้างถนนคอนกรีต เสริมเหล็ก (สายทางจาก ถนน คสล.เดิม - ที่ไร่ นายเทพ ทวยโฮง) (ช่วงที่ ๒) หมู่ที่ ๓ บ้าน โนนเสมา	เพื่อความ สะดวกในการ สัญจรไป-มา	ถนน คสล. ขนาดกว้าง ๔ เมตร ยาว ๑๒๓ เมตร หนา ๐.๑๕ เมตร หรือมีพื้นที่ผิว จราจรไม่น้อยกว่า ๔๗๒ ตารางเมตร มีไหล่ทางทั้งสอง ข้าง (แบบแปลนตามที่ อบต. กำหนด)	-	๒๘๐,๗๐๐	-	-	-	ถนนได้ มาตรฐานตาม แบบที่ อบต. กำหนด	ประชาชน ได้รับความ สะดวกในการ สัญจรมาก ยิ่งขึ้น	กองช่าง

ที่	โครงการ	วัตถุประสงค์	เป้าหมาย (ผลผลิตของโครงการ)	งบประมาณ					ตัวชี้วัด (KPI)	ผลที่คาดว่าจะได้รับ	หน่วยงาน รับผิดชอบหลัก
				๒๕๖๖ (บาท)	๒๕๖๗ (บาท)	๒๕๖๘ (บาท)	๒๕๖๙ (บาท)	๒๕๗๐ (บาท)			
๒๗.	ก่อสร้างวางระบายน้ำ คสล.(จากบ้านนายทับ สุดจะบก - อ่างเก็บน้ำลำ ฉวก บ้านโนนมะนาว ม.๔ (one plan)	เพื่อระบายน้ำ ท่วมขังถนนและ บ้านเรือน ประชาชน	วางระบายน้ำระบายน้ำ คสล.ขนาดกว้าง ๐.๔๐ ม. ยาว ๑๐๐ ม. ลึกเฉลี่ย ๐.๔๐ ม. พร้อมบ่อพัก (แบบแปลนตามที่ อบต. กำหนด)	-	๔๐๐,๐๐๐	-	-	-	วางระบายน้ำ คสล.ได้ มาตรฐานตาม แบบที่ อบต. กำหนด	สามารถ ระบายน้ำท่วม ซึ่งได้อย่าง รวดเร็ว	กองช่าง
๒๘.	ก่อสร้างวางระบายน้ำ คสล.จากบ้านนายน้อย มูลทองหลาง ถึง บ้านนาย เปล่ง แห่งทองหลาง บ้าน โนนมะนาว ม.๔	เพื่อระบายน้ำ ท่วมขังถนนและ บ้านเรือน ประชาชน	วางระบายน้ำระบายน้ำ คสล.ขนาดกว้าง ๐.๔๐ ม. ยาว ๕๐๐ ม. ลึกเฉลี่ย ๐.๔๐ ม. (แบบแปลนตามที่ อบต.กำหนด)	-	-	-	-	๕๐๐,๐๐๐	วางระบายน้ำ คสล.ได้ มาตรฐานตาม แบบที่ อบต. กำหนด	สามารถ ระบายน้ำท่วม ซึ่งได้อย่าง รวดเร็ว	กองช่าง
๒๙.	ก่อสร้างถนน คสล. (จากสี่แยกศาลาดำปู - บ้าน นายบุญเชิด สางกลาง) บ้านโนนมะนาว ม.๔	เพื่อให้ ประชาชนสัญจร ไป -มาได้ สะดวก	ถนน คสล. ขนาดกว้าง ๔.๐๐ ม.ยาว ๓๐๐ ม.หนา ๐.๑๕ ม.หรือมีพื้นที่ผิว จราจรไม่น้อยกว่า ๑,๒๐๐ ตร.ม.ไม่มีไหล่ทาง วางท่อ ระบายน้ำ คสล.ขนาด ๐.๔๐x๑.๐๐ ม. จำนวน ๒ จุด (แบบแปลนตามที่ อบต.กำหนด)	-	-	๗๔๔,๐๐๐	-	-	ถนน คสล.ได้ มาตรฐานตาม แบบที่ อบต. กำหนด	ประชาชน สัญจรไป-มา ได้สะดวก ยิ่งขึ้น	กองช่าง

ที่	โครงการ	วัตถุประสงค์	เป้าหมาย (ผลผลิตของโครงการ)	งบประมาณ					ตัวชี้วัด (KPI)	ผลที่คาดว่าจะได้รับ	หน่วยงาน รับผิดชอบหลัก
				๒๕๖๖ (บาท)	๒๕๖๗ (บาท)	๒๕๖๘ (บาท)	๒๕๖๙ (บาท)	๒๕๗๐ (บาท)			
๓๐.	ก่อสร้างถนน คสล. (จากสี่แยกคุ้มหนองขาม - อ่างเก็บน้ำลำฉวมวก) บ้านโนนมะนาว ม. ๔	เพื่อให้ ประชาชน สัญจรไป-มา ได้สะดวก	ถนน คสล. ขนาดกว้าง ๔.๐๐ ม. ยาว ๓๐๐ ม.หนา ๐.๑๕ ม.หรือ มีพื้นที่ผิวจราจรไม่น้อยกว่า ๑,๒๐๐ ตร.ม.ไม่มีไหล่ทาง วาง ท่อระบายน้ำ คสล.ขนาด ๐.๔๐x๑.๐๐ ม. จำนวน ๒ จุด (แบบแปลนตามที่ อบต.กำหนด)	-	-	-	๓๔๔,๐๐๐	-	ถนน คสล.ได้ มาตรฐานตาม แบบที่ อบต. กำหนด	ประชาชน สัญจรไป-มา ได้สะดวก ยิ่งขึ้น	กองช่าง
๓๑.	ก่อสร้างถนน คสล. (จากถนนลาดยาง - บ้านนางชนนภา พิมพา) บ้านโนนมะนาว ม. ๔	เพื่อให้ ประชาชน สัญจรไป-มา ได้สะดวก	ถนน คสล. ขนาดกว้าง ๔ ม.ยาว ๓๗๕.๕๐ ม.หนา ๐.๑๕ ม.หรือมี พื้นที่ผิวจราจรไม่น้อยกว่า ๓๑๐ ตร.ม.มีไหล่ทางทั้งสองข้าง (แบบแปลนตามที่ อบต.กำหนด)	-	๑๓๖,๗๐๐	-	-	-	ถนน คสล.ได้ มาตรฐานตาม แบบที่ อบต. กำหนด	ประชาชน สัญจรไป-มา ได้สะดวก ยิ่งขึ้น	กองช่าง
๓๒.	ก่อสร้างวางระบายน้ำ คสล.จากบ้านนายทอง สา ทุมนาหาด - บ้าน นายสุดใจ วงศ์คำ บ้าน สวนปอ ม.๕ (one plan)	เพื่อระบายน้ำ ท่วมขังถนน และน้ำทิ้งจาก บ้านเรือน ประชาชน	วางระบายน้ำ คสล.ขนาดกว้าง ๐.๔๐ ม.ยาว ๓๐๐ ม. สิกเมนต์ ๐.๔๐ ม. (แบบแปลนตามที่ อบต.กำหนด)	-	-	๓๐๐,๐๐๐	-	-	วางระบายน้ำ คสล.ได้ มาตรฐานตาม แบบที่อบต. กำหนด	สามารถ ระบายน้ำท่วม ขังได้อย่าง รวดเร็ว	กองช่าง
๓๓.	ก่อสร้างถนนยกระดับ ดินกันแนวที่ สาธารณประโยชน์ บ้านสวนปอ ม.๕ (one plan)	เพื่อกันแนว เขตสาธารณ ประโยชน์และ เป็นแนวกันไฟ	ถนนยกระดับดินขนาดกว้าง ๓.๐๐ ม. ยาว ๕๐๐ ม.สูงเฉลี่ย ๑.๐๐ ม. (แบบแปลนตามที่ อบต.กำหนด)	-	๒๒๕,๐๐๐	-	-	-	ร้อยละของการ บุกรุกที่สาธารณ ประโยชน์ลดลง	ป้องกันการบุกรุก ที่สาธารณะ ประโยชน์ของ ทางราชการ	กองช่าง

ที่	โครงการ	วัตถุประสงค์	เป้าหมาย (ผลผลิตของโครงการ)	งบประมาณ					ตัวชี้วัด (KPI)	ผลที่คาดว่าจะได้รับ	หน่วยงาน รับผิดชอบหลัก
				๒๕๖๖ (บาท)	๒๕๖๗ (บาท)	๒๕๖๘ (บาท)	๒๕๖๙ (บาท)	๒๕๗๐ (บาท)			
*๓๔	ก่อสร้างถนน คสล. (ขอยศาลาประชาคม คุ้มโคกกรวด - บ้าน นายหรั่ง พัดศรี) บ้านสวนป่อ ม.๕	เพื่อให้ ประชาชน สัญจรในหมู่บ้าน ได้สะดวก	ก่อสร้างถนน คสล.กว้าง ๕ ม. ยาว ๑๐๐ ม. หน้า ๐.๑๕ ไร่ หรือมีพื้นที่ผิวจราจรไม่น้อย กว่า ๕๐๐ ตร.ม. พร้อมไหล่ ทางกว้างเฉลี่ยข้างละ ๐.๑๐ ม. (แบบแปลนตามที่ อบต. กำหนด)	๒๒๐,๐๐๐	-	-	-	-	ถนน คสล.ได้ มาตรฐานตามแบบที่ อบต.กำหนด	ประชาชน สัญจรไป-มา ภายในหมู่บ้าน ได้สะดวก ยิ่งขึ้น	กองช่าง
*๓๕	ก่อสร้างถนน คสล. (จากบ้านนายสุดใจ วงศ์คำ - ศาลาปู่ช้าง สระน้ำหน้าวัด) บ้านสวนป่อ ม.๕	เพื่อให้ ประชาชน สัญจรในหมู่บ้าน ได้สะดวก	ก่อสร้างถนน คสล. กว้าง ๕ ม.ยาว ๓๑๐ ม. หน้า ๐.๑๕ ไร่ หรือมีพื้นที่ผิวจราจร ไม่น้อยกว่า ๑,๕๕๐ ตร.ม. วางท่อ Ø ๐.๖๐ ม. จำนวน ๒ จุดๆ รวม ๑๓ ท่อน พร้อมไหล่ ทางกว้างเฉลี่ยข้างละ ๐.๒๐ ม. (แบบแปลนตามที่ อบต. กำหนด)	๕๐๐,๐๐๐	๓๖๐,๐๐๐	-	-	-	ถนน คสล.ได้ มาตรฐานตามแบบที่ อบต.กำหนด	ประชาชน สัญจรไป-มา ภายในหมู่บ้าน ได้สะดวก ยิ่งขึ้น	กองช่าง
๓๖.	ก่อสร้างถนน คสล. (จากถนน คสล.เดิม - บ้านนายบุญสวย แพน โรสง) บ้านสวนป่อ ม. ๕	เพื่อความ สะดวกในการ สัญจรไป-มา	ถนน คสล. ขนาดกว้าง ๕.๐๐ ม.ยาว ๑๕ ม.หน้า ๐.๑๕ ไร่ หรือมีพื้นที่ผิวจราจรรวมหูช้าง ไม่น้อยกว่า ๗๗.๒๕ ตร.ม.มี ไหล่ทางทั้งสองข้าง วางท่อ ระบายน้ำ คสล.ขนาด๐.๔๐X ๑.๐๐ ม. จำนวน ๑ จุด (รายละเอียดตามแบบแปลนที่ อบต.กำหนด)	-	๕๓,๖๐๐	-	-	-	ถนน คสล.ได้ มาตรฐานตามแบบที่ อบต.กำหนด	ประชาชน สัญจรไป-มา ภายในหมู่บ้าน ได้สะดวก ยิ่งขึ้น	กองช่าง

ที่	โครงการ	วัตถุประสงค์	เป้าหมาย (ผลผลิตของโครงการ)	งบประมาณ					ตัวชี้วัด (KPI)	ผลที่คาดว่าจะได้รับ	หน่วยงาน รับผิดชอบหลัก
				๒๕๖๖ (บาท)	๒๕๖๗ (บาท)	๒๕๖๘ (บาท)	๒๕๖๙ (บาท)	๒๕๗๐ (บาท)			
๓๓.	ก่อสร้างถนน คสล. สายทางรอบหมู่บ้าน ทางทิศใต้ (ช่วงที่ ๒) บ้านสวนป่อ ม. ๕	เพื่อความสะดวกในการสัญจรไป-มา	ถนน คสล. ขนาดกว้าง ๔.๐๐ ม. ยาว ๒๐๓ ม. หน้า ๐.๑๕ ม. หรือมีพื้นที่ผิวจราจรรวมลู่วางไม่น้อยกว่า ๘๑๔.๒๕ ตร.ม. มีไหล่ทางทั้งสองข้าง วางท่อระบายน้ำ คสล. ขนาด ๐.๖๐X ๑.๐๐ ม. จำนวน ๑ จุด (รายละเอียดตามแบบแปลนที่ อบต. กำหนด)	-	๔๓๒,๘๐๐	-	-	-	ถนน คสล. ได้มาตรฐานตามแบบที่ อบต. กำหนด	ประชาชนสัญจรไป-มาภายในหมู่บ้านได้สะดวกยิ่งขึ้น	
๓๔.	ก่อสร้างถนนคอนกรีตเสริมเหล็ก (สายทางจากถนน คสล. เดิม เส้นหน้าวัดสวนป่อ-ไปบ้านนายทองสา ทุมนาค) บ้านสวนป่อ ม. ๕	เพื่อความสะดวกในการสัญจรไป-มา	ถนน คสล. ขนาดกว้าง ๔.๐๐ ม. ยาว ๓๓๒ ม. หน้า ๐.๑๕ ม. หรือมีพื้นที่ผิวจราจรรวมลู่วางไม่น้อยกว่า ๑,๓๓๐.๒๕ ตร.ม. มีไหล่ทางทั้งสองข้าง วางท่อระบายน้ำ คสล. ขนาด ๐.๖๐X ๑.๐๐ ม. จำนวน ๑ จุด (รายละเอียดตามแบบแปลนที่ อบต. กำหนด)	-	-	๓๖๔,๘๐๐	-	-	ถนนได้มาตรฐานตามแบบที่ อบต. กำหนด	ประชาชนได้รับความสะดวกในการสัญจรมากยิ่งขึ้น	กองช่าง
๓๕.	ก่อสร้างถนนคอนกรีตเสริมเหล็ก (จากถนน คสล. เดิม -คุ้มโคกกรวด) บ้านสวนป่อ ม. ๕	เพื่อความสะดวกในการสัญจรไป-มา	ถนน คสล. ขนาดกว้าง ๔.๐๐ ม. ยาว ๖๖๗ ม. หน้า ๐.๑๕ ม. หรือมีพื้นที่ผิวจราจรไม่น้อยกว่า ๒,๖๖๘ ตร.ม. มีไหล่ทางทั้งสองข้าง (รายละเอียดตามแบบแปลนที่ อบต. กำหนด)	-	๕๐๐,๐๐๐	๕๐๐,๐๐๐	๕๑๒,๗๐๐	-	ถนนได้มาตรฐานตามแบบที่ อบต. กำหนด	ประชาชนได้รับความสะดวกในการสัญจรมากยิ่งขึ้น	กองช่าง

ที่	โครงการ	วัตถุประสงค์	เป้าหมาย (ผลผลิตของโครงการ)	งบประมาณ					ตัวชี้วัด (KPI)	ผลที่คาดว่าจะได้รับ	หน่วยงาน รับผิดชอบหลัก
				๒๕๖๖ (บาท)	๒๕๖๗ (บาท)	๒๕๖๘ (บาท)	๒๕๖๙ (บาท)	๒๕๗๐ (บาท)			
๔๐.	ก่อสร้างถนน คสล. (จากป้ายทางพารา - บ้านนายสุขสันต์ สม นาม) บ้านหัวละเลิง ม.๖ (one plan)	เพื่อความสะดวกใน การสัญจรไป-มา	ถนน คสล. ขนาดกว้าง ๔.๐๐ ม. ยาว ๒๐๐ ม. หน้า ๐.๑๕ ม. หรือมีพื้นที่ผิวจราจรไม่น้อย กว่า ๑,๖๐๐ ตร.ม. ไม่มีไหล่ ทาง วางท่อระบายน้ำ คสล. ขนาด ๐.๔๐x๑.๐๐ ม. จำนวน ๒ จุด (แบบแปลน ตามที่ อบต.กำหนด)	-	๔๙๖,๐๐๐	-	-	-	ถนน คสล.ได้ มาตรฐานตาม แบบที่อบต. กำหนด	ประชาชนสัญจร ไป-มาได้สะดวก ยิ่งขึ้น	กองช่าง
๔๑.	ก่อสร้างถนนหินคลุก (สายทางจาก ถนนลาดยางสาย หนองขามบ้านหัว ละเลิง ม. ๖ - ที่นา นายแว่น จำเรือลาก) บ้านหัวละเลิง ม.๖	เพื่อความสะดวกใน การสัญจรไป-มา	ก่อสร้างถนนหินคลุก กว้าง ๕ ม. ยาว ๑,๑๓๐ ม. หนาเฉลี่ย ๐.๑๐ ม. หรือมี พื้นที่ผิวจราจรไม่น้อยกว่า ๕,๖๕๐ ตร.ม. (แบบแปลน ตามที่ อบต.กำหนด)	๕๐๐,๐๐๐	๕๐,๐๐๐	-	-	-	ถนนหินคลุกได้ มาตรฐานตาม แบบที่อบต. กำหนด	ประชาชนได้รับ ความสะดวกใน การสัญจรและ การขนส่ง ผลผลิต การเกษตร	กองช่าง
๔๒.	ก่อสร้างถนน คสล. (จากหลังวัดบ้านหัว ละเลิง - ลำฉนวน) บ้านหัวละเลิง ม.๖	เพื่อความสะดวกใน การสัญจร ไป - มา	ถนน คสล. กว้าง ๔ ม. ยาว ๓๖๐ ม. หน้า ๐.๑๕ ม. หรือมี พื้นที่ผิวจราจรไม่น้อยกว่า ๑,๔๔๐ ตร.ม. มีไหล่ทางทั้ง สองข้าง (รายละเอียดตาม แบบแปลนตาม อบต.กำหนด)	-	-	๘๕๖,๑๐๐	-	-	ถนน คสล.ได้ มาตรฐานตาม แบบที่อบต. กำหนด	ประชาชนสัญจร ไป-มาได้สะดวก ยิ่งขึ้น	กองช่าง

ที่	โครงการ	วัตถุประสงค์	เป้าหมาย (ผลผลิตของโครงการ)	งบประมาณ					ตัวชี้วัด (KPI)	ผลที่คาดว่าจะ ได้รับ	หน่วยงาน รับผิดชอบหลัก
				๒๕๖๖ (บาท)	๒๕๖๗ (บาท)	๒๕๖๘ (บาท)	๒๕๖๙ (บาท)	๒๕๗๐ (บาท)			
๔๓.	ก่อสร้างถนน คสล. (จากถนน คสล.เดิม - บ้านนายสุชนันต์ สนนาม) บ้านหัว ละเลิง ม.๖	เพื่อให้ประชาชน สัญจรในหมู่บ้านได้ สะดวก	ถนน คสล.กว้าง ๔ ม.ยาว ๑๖๕ ม. ทนผา ๐.๑๕ ม. หรือมี พื้นที่ผิวจราจรรวมลู่วางไม่ น้อยกว่า ๑,๔๖๒.๒๕ ตร.ม. มี ไหล่ทางทั้งสองข้าง วางท่อ ๐.๔๐ ม. จำนวน ๒ จุด (รายละเอียดตามแบบแปลน ตาม อบต.กำหนด)	-	๘๗๗,๖๐๐	-	-	-	ถนน คสล.ได้ มาตรฐานตาม แบบที่อบต. กำหนด	ประชาชนสัญจร ไป-มาในหมู่บ้าน ได้สะดวกยิ่งขึ้น	กองช่าง
๔๔.	ก่อสร้างถนน คสล. (จากบ้านนายอุดม แข็งขัน - ที่ไร่ นาย นิพล อาทิตย์ตั้ง) บ้านหัวละเลิง ม.๖	เพื่อให้ประชาชน สัญจรในหมู่บ้านได้ สะดวก	ถนน คสล.กว้าง ๔ ม. ยาว ๒๑๐ ม. ทนผา ๐.๑๕ ม. หรือมี พื้นที่ผิวจราจรรวมลู่วางไม่ น้อยกว่า ๘๔๒.๒๕ ตร.ม. มี ไหล่ทางทั้งสองข้าง (รายละเอียดตามแบบแปลน ตาม อบต.กำหนด)	-	๔๙๖,๙๐๐	-	-	-	ถนน คสล.ได้ มาตรฐานตาม แบบที่อบต. กำหนด	ประชาชนสัญจร ไป-มาในหมู่บ้าน ได้สะดวกยิ่งขึ้น	กองช่าง
๔๕.	ก่อสร้างถนนหินคลุก (จากถนน คสล.เดิม - ที่ไร่ นายบุญ บุลาภา ผาย) บ้านหนองจระ เข้หิน ม.๗	เพื่อความสะดวกใน การสัญจรและการ ขนส่งผลผลิต ทางการเกษตร	ถนนหินคลุก ขนาดกว้าง ๔ ม. ยาว ๔๒๓ ม.ทนผาเฉลี่ย ๐.๑๐ ม.หรือมีพื้นที่ผิวจราจรไม่น้อย กว่า ๑,๖๐๒ ตร.ม. (รายละเอียดตามแบบแปลนที่ อบต.กำหนด)	-	๒๐๗,๓๐๐	-	-	-	ร้อยละ ๙๐ ของ ประชาชนมี ความพึงพอใจ	ประชาชนสัญจร ไป-มาได้สะดวก ยิ่งขึ้น	กองช่าง

ที่	โครงการ	วัตถุประสงค์	เป้าหมาย (ผลผลิตของโครงการ)	งบประมาณ					ตัวชี้วัด (KPI)	ผลที่คาดว่าจะได้รับ	หน่วยงาน รับผิดชอบหลัก
				๒๕๖๖ (บาท)	๒๕๖๗ (บาท)	๒๕๖๘ (บาท)	๒๕๖๙ (บาท)	๒๕๗๐ (บาท)			
๔๖.	ก่อสร้างถนนยกระดับดินพร้อมลงหินคลุกทับหน้า(จากที่นายนายสมชัย โพธิ์มาศ-โคกป่าข้าวเก่า) บ้านหนองจระเข้หิน ม.๗ (one plan)	เพื่อความสะดวกในการสัญจรและการขนส่งผลผลิตทางการเกษตร	ถนนดินพร้อมลงหินคลุกทับหน้า ขนาดกว้าง ๔.๐๐ ม.ยาว ๘๐๐ ม.สูงเฉลี่ย ๑.๐๐ ม.ลงหินคลุกทับหน้าหนาเฉลี่ย ๐.๑๐ ม. (แบบแปลนตามที่ อบต.กำหนด)	-	-	๕๐๐,๐๐๐	-	-	ถนนยกระดับดินพร้อมลงหินคลุกได้ มาตรฐานตามแบบที่อบต.กำหนด	ประชาชนสัญจรไป-มาได้สะดวกยิ่งขึ้น	กองช่าง
๔๗.	ก่อสร้างถนนยกระดับดินพร้อมลงหินคลุกทับหน้า(จากสระประป่า ม.๗ -บ้านหัวตะพาน ตำบลหินลาด) บ้านหนองจระเข้หิน ม.๗ (one plan)	เพื่อความสะดวกในการสัญจรระหว่างตำบลและการขนส่งผลผลิตทางการเกษตร	ถนนดินพร้อมลงหินคลุกทับหน้า ขนาดกว้าง ๔.๐๐ ม.ยาว ๘๐๐ ม.ดินสูงเฉลี่ย ๑.๐๐ ม.ลงหินคลุกทับหน้าหนาเฉลี่ย ๐.๑๐ ม. (แบบแปลนตามที่ อบต.กำหนด)	-	๕๐๐,๐๐๐	-	-	-	ถนนยกระดับดินพร้อมลงหินคลุกได้ มาตรฐานตามแบบที่อบต.กำหนด	ประชาชนสัญจรไป-มาระหว่างตำบลได้สะดวกยิ่งขึ้น	กองช่าง
๔๘.	ก่อสร้างถนนหินคลุก (จากที่นายนายสมชัย โพธิ์มาศ - ที่สวนนายอาทิตย์ ป่าสารักษ์) บ้านหนองจระเข้หิน ม.๗ (one plan)	เพื่อความสะดวกในการสัญจรและการขนส่งผลผลิตทางการเกษตร	ถนนหินคลุก ขนาดกว้าง ๔.๐๐ ม.ยาว ๕๐๐ ม. หนาเฉลี่ย ๐.๑๐ ม. (แบบแปลนตามที่ อบต.กำหนด)	-	๓๐๐,๐๐๐	-	-	-	ถนนหินคลุกได้ มาตรฐานตามแบบที่อบต.กำหนด	ประชาชนสัญจรไป-มาได้สะดวกยิ่งขึ้น	กองช่าง
๔๙.	ก่อสร้างวางระบบน้ำคสล.จากบ้านนายวิรัช เทียงเดช-บ้านนายศิริโชค บุตรศรีภูมิ บ้านหนองจระเข้หิน ม. ๗ (one plan)	เพื่อระบบน้ำท่วมขังถนนและน้ำทิ้งจากบ้านเรือนประชาชน	วางระบบน้ำ คสล. ขนาดกว้าง ๐.๔๐ ม.ยาว ๓๐๐ ม. ลึกเฉลี่ย ๐.๔๐ ม. (แบบแปลนตามที่ อบต.กำหนด)	-	-	-	-	๓๐๐,๐๐๐	วางระบบน้ำคสล.ได้ มาตรฐานตามแบบที่อบต.กำหนด	สามารถระบายน้ำท่วมขังได้อย่างรวดเร็ว	กองช่าง

ที่	โครงการ	วัตถุประสงค์	เป้าหมาย (ผลผลิตของโครงการ)	งบประมาณ					ตัวชี้วัด (KPI)	ผลที่คาดว่าจะได้รับ	หน่วยงาน รับผิดชอบหลัก
				๒๕๖๖ (บาท)	๒๕๖๗ (บาท)	๒๕๖๘ (บาท)	๒๕๖๙ (บาท)	๒๕๗๐ (บาท)			
๕๐.	ก่อสร้างถนน คสล. (สายทิศตะวันออก หมู่บ้าน) บ้านหนอง จระเข้หิน ม.๗ (one plan)	เพื่อความ สะดวกในการ สัญจรไป-มา	ถนน คสล. ขนาดกว้าง ๔.๐๐ ม. ยาว ๓๒๖ ม.หนา ๐.๑๕ ม.หรือมี พื้นที่ผิวจราจรไม่น้อยกว่า ๑,๓๐๔ ตร.ม.มีไหล่ทางดินถมทั้งสองข้าง กว้างข้างละ ๐.๓๐ ม.หรือ ปริมาตรดินถมไม่น้อยกว่า ๒๙,๓๔ ลบ.ม.วางท่อระบายน้ำ คสล. ขนาด ๐.๔๐X๑.๐๐ ม. จำนวน ๓ จุด รวม ๖ ท่อน (แบบแปลน ตามที่ อบต.กำหนด)	-	-	-	-	๓๗๒,๐๐๐	ถนน คสล.ได้ มาตรฐานตาม แบบที่อบต. กำหนด	ประชาชนสัญจร ไป-มาได้สะดวก ยิ่งขึ้น	กองช่าง
๕๑.	ก่อสร้างถนนหินคลุก (จากถนน คสล.เดิม -ที่ ไร่นายบุญ บุลาภามาย) บ้านหนองจระเข้หิน ม.๗	เพื่อความ สะดวกในการ สัญจรและการ ขนส่งผลผลิต ทางการเกษตร	ถนนหินคลุก ขนาดกว้าง ๔ ม.ยาว ๔๒๓ ม.หนาเฉลี่ย ๐.๑๐ ม.หรือมี พื้นที่ผิวจราจรไม่น้อยกว่า ๑,๖๙๒ ตร.ม. (รายละเอียดตามแบบ แปลนที่ อบต.กำหนด)	-	๒๐๓,๓๐๐	-	-	-	ร้อยละ ๙๐ ของ ประชาชนมี ความพึงพอใจ	ประชาชนสัญจร ไป-มาได้สะดวก ยิ่งขึ้น	กองช่าง
๕๒.	ก่อสร้างถนน คสล. ขยายไหล่ทาง (จาก ศาลาประชาคม – บ้าน นางทองคำ ปูกโรสง) บ้านหนองจระเข้หิน ม.๗	เพื่อความ สะดวกในการ สัญจรและความ ปลอดภัยของ ผู้ใช้นถนน	ขยายไหล่ทาง ถนน คสล.กว้างข้าง ละ ๑.๕๐ ม. ยาว ๒๖๔ ม. หนา ๐.๑๕ ม. หรือมีพื้นที่ผิวจราจรไม่ น้อยกว่า ๗๖๒.๒๕ ตร.ม. (รายละเอียดตามแบบแปลนที่ อบต.กำหนด)	-	-	๔๙๙,๒๐๐	-	-	ไหล่ทางถนน คสล.ได้ มาตรฐานตาม แบบที่อบต. กำหนด	ประชาชนได้รับ ความสะดวกใน การสัญจรและมี ความปลอดภัย	กองช่าง

ที่	โครงการ	วัตถุประสงค์	เป้าหมาย (ผลผลิตของโครงการ)	งบประมาณ					ตัวชี้วัด (KPI)	ผลที่คาดว่าจะได้รับ	หน่วยงาน รับผิดชอบหลัก
				๒๕๖๖ (บาท)	๒๕๖๗ (บาท)	๒๕๖๘ (บาท)	๒๕๖๙ (บาท)	๒๕๗๐ (บาท)			
๕๓.	ก่อสร้างถนนยกระดับ ดินพร้อมลงหินคลุกทับ หน้า(จากบ้านโนนมัน ม.๘ - ทางเชื่อม ม.๖ บ้านหัวละเลิง (ถนนสาย หินโคลน-หนองขาม) (one plan)	เพื่อความสะดวกใน การสัญจรและการ ขนส่งผลผลิต ทางการเกษตร	ถนนดินพร้อมลงหินคลุกทับ หน้า ขนาดกว้าง ๔.๐๐ ม.ยาว ๘๐๐ ม.สูงเฉลี่ย ๑.๐๐ ม.ลง หินคลุกทับหน้าหนาเฉลี่ย ๐.๑๐ ม. (แบบแปลนตามที่ อบต.กำหนด)	-	-	๕๐๐,๐๐๐	-	-	ถนนยกระดับ ดินพร้อมลงหิน คลุกได้ มาตรฐานตาม แบบที่อบต. กำหนด	ประชาชนสัญจร ไป-มาได้สะดวก ยิ่งขึ้น	กองช่าง
๕๔.	ก่อสร้างถนนยกระดับ ดินพร้อมลงลูกรังทับ หน้า(จากที่นายนายคอน แสงกล้า-บ้านหัวละเลิง ม.๖) บ้านโนนมัน ม.๘	เพื่อความสะดวกใน การสัญจรและการ ขนส่งผลผลิต ทางการเกษตร	ถนนยกระดับดินลงลูกรัง กว้าง ๔ ม. ยาว ๒,๕๕๐ ม. ถมดินสูงเฉลี่ย ๐.๕๐ ม.ลูกรัง หนาเฉลี่ย ๐.๑๕ ม. หรือมี พื้นที่ผิวจราจรไม่น้อยกว่า ๑๐,๒๐๐ ตร.ม.พร้อมวางท่อ Ø ๑.๘๐ ม.จำนวน ๖ ท่อน (แบบแปลนตามที่ อบต. กำหนด)	๕๐๐,๐๐๐	๕๐๐,๐๐๐	๓๘๒,๐๐๐	-	-	ถนนยกระดับ ดินพร้อมลง ลูกรังได้ มาตรฐานตาม แบบที่อบต. กำหนด	ประชาชนสัญจร ไป-มาระหว่าง หมู่บ้านสะดวก ยิ่งขึ้น	กองช่าง
๕๕.	ก่อสร้างถนน คสล. (จากบ้านนายนิรันดร์ กลิ่นหอม - บ้านนางบัว เงิน หาญไธสง) บ้าน โนนมัน ม.๘	เพื่อให้ประชาชน สัญจรในหมู่บ้านได้ สะดวก	ก่อสร้างถนน คสล. กว้าง ๔ ม. ยาว ๓๔ ม. หนา ๐.๑๕ ม. หรือมีพื้นที่ผิวจราจร ไม่น้อยกว่า ๒๙๖ ตร.ม. มีไหล่ ทางทั้งสองข้าง (แบบแปลน ตามที่ อบต.กำหนด)	-	๑๗๕,๐๐๐	-	-	-	ถนน คสล.ได้ มาตรฐานตาม แบบที่อบต. กำหนด	ประชาชนสัญจร ไป-มาภายใน หมู่บ้านสะดวก ยิ่งขึ้น	กองช่าง

ที่	โครงการ	วัตถุประสงค์	เป้าหมาย (ผลผลิตของโครงการ)	งบประมาณ					ตัวชี้วัด (KPI)	ผลที่คาดว่าจะได้รับ	หน่วยงาน รับผิดชอบหลัก
				๒๕๖๖ (บาท)	๒๕๖๗ (บาท)	๒๕๖๘ (บาท)	๒๕๖๙ (บาท)	๒๕๗๐ (บาท)			
๕๖.	ก่อสร้างถนนหินคลุก (จากถนนหินคลุกเดิม - ที่ไร่บางสายสวาท) บ้านโนนมัน ม.๘	เพื่อความสะดวกใน การสัญจรและการ ขนส่งผลผลิต ทางการเกษตร	ถนนหินคลุก ขนาดกว้าง ๔ ม. ยาว ๓๒๐ ม. หนาเฉลี่ย ๐.๑๐ ม.หรือมีพื้นที่ผิวจราจรไม่น้อย กว่า ๓,๖๘๐ ตร.ม. (รายละเอียดตามแบบแปลนที่ อบต.กำหนด)	-	-	๕๔๘,๑๐๐	-	-	ถนนได้ มาตรฐานตาม แบบที่ อบต. กำหนด	ประชาชนสัญจร ไป-มาได้สะดวก ยิ่งขึ้น	กองช่าง
๕๗.	ก่อสร้างถนน คสล. (จากถนน คสล.เดิม - เขตตำบลจักราช) บ้านโนนมัน ม.๘	เพื่อความสะดวกใน การสัญจรและการ ขนส่งผลผลิต ทางการเกษตร	ถนน คสล. ขนาดกว้าง ๕ ม. ยาว ๑๖๗ ม. หนา ๐.๑๕ ม. หรือมีพื้นที่ผิวจราจรไม่น้อย กว่า ๘๓๕ ตร.ม. (รายละเอียดตามแบบแปลนที่ อบต.กำหนด)	-	๕๗๘,๖๐๐	-	-	-	ถนนได้ มาตรฐานตาม แบบที่ อบต. กำหนด	ประชาชนสัญจร ไป-มาได้สะดวก ยิ่งขึ้น	กองช่าง
๕๘.	ก่อสร้างถนนหินคลุก (จากถนน คสล.เดิมที่ไป หมู่ ๘ - ที่ไร่เกษม) บ้านหนองตะครอง ม.๘	เพื่อความสะดวกใน การสัญจรและการ ขนส่งผลผลิต ทางการเกษตร	ถนนหินคลุก ขนาดกว้าง ๔ ม. ยาว ๑,๐๕๐ ม. หนาเฉลี่ย ๐.๑๐ ม.หรือมีพื้นที่ผิวจราจร ไม่น้อยกว่า ๔,๒๐๐ ตร.ม. (รายละเอียดตามแบบแปลนที่ อบต.กำหนด)	-	๕๗๘,๕๐๐	-	-	-	ถนนได้ มาตรฐานตาม แบบที่ อบต. กำหนด	ประชาชนได้รับ ความสะดวกใน การสัญจรมาก ยิ่งขึ้น	กองช่าง

ที่	โครงการ	วัตถุประสงค์	เป้าหมาย (ผลผลิตของโครงการ)	งบประมาณ					ตัวชี้วัด (KPI)	ผลที่คาดว่าจะได้รับ	หน่วยงาน รับผิดชอบหลัก
				๒๕๖๖ (บาท)	๒๕๖๗ (บาท)	๒๕๖๘ (บาท)	๒๕๖๙ (บาท)	๒๕๗๐ (บาท)			
๕๙.	ก่อสร้างถนนหินคลุก (จากแพลนปูน - ป้าข้าหนองนก กวัก ต.หินลาด) บ้านหนองตะครอง ม.๙ (one plan)	เพื่อความสะดวกในการสัญจรและการขนส่งผลผลิตทางการเกษตร	ถนนหินคลุก ขนาดกว้าง ๔ ม.ยาว ๙๒๐ ม.หนาเฉลี่ย ๐.๑๐ ม.หรือมีพื้นที่ผิวจราจรไม่น้อยกว่า ๓,๖๘๐ ตร.ม. (รายละเอียดตามแบบแปลนที่ อบต.กำหนด)	-	-	๕๕๘,๑๐๐	-	-	ถนนหินคลุกได้มาตรฐานตามแบบที่ อบต.กำหนด	ประชาชนสัญจรไป-มาและขนส่งผลผลิตทางการเกษตรได้สะดวกยิ่งขึ้น	กองช่าง
๖๐.	ก่อสร้างถนนยกระดับดินพร้อมลงหินคลุกทับหน้า (จากถนนสาย ๒๒๖ ซ้ำ รพ.สต.หินโคน - บ้านนายประยงค์ วิวาทโค) บ้านหนองตะครอง ม.๙ (one plan)	เพื่อความสะดวกในการสัญจรและการขนส่งผลผลิตทางการเกษตร	ถนนดินพร้อมลงหินคลุกทับหน้า ขนาดกว้าง ๔.๐๐ ม.ยาว ๘๐๐ ม. ดินสูงเฉลี่ย ๑.๐๐ ม.ลงหินคลุกทับหน้าหนาเฉลี่ย ๐.๑๐ ม. (แบบแปลนตามที่ อบต.กำหนด)	-	-	๕๐๐,๐๐๐	-	-	ถนนยกระดับดินพร้อมลงหินคลุกได้มาตรฐานตามแบบที่ อบต.กำหนด	ประชาชนสัญจรไป-มาและขนส่งผลผลิตทางการเกษตรได้สะดวกยิ่งขึ้น	กองช่าง
๖๑.	ก่อสร้างถนน คสล. (จากบ้านนางสาว อัมพร แบนสุข - บ้านนางบัว พูนศรี) บ้านหนองตะครอง ม.๙ (one plan)	เพื่อให้ประชาชนสัญจรในหมู่บ้านได้สะดวก	ก่อสร้างถนน คสล. กว้าง ๓ ม. ยาว ๔๖ ม. หนา ๐.๑๕ ม. หรือมีพื้นที่ผิวจราจรไม่น้อยกว่า ๑๓๘ ตร.ม. พร้อมไหล่ทางข้างละ ๐.๓๐ ม. (แบบแปลนตามที่ อบต.กำหนด)	๘๑,๐๐๐	-	-	-	-	ถนน คสล.ได้มาตรฐานตามแบบที่ อบต.กำหนด	ประชาชนสัญจรไป-มาภายในหมู่บ้านสะดวกยิ่งขึ้น	กองช่าง

ที่	โครงการ	วัตถุประสงค์	เป้าหมาย (ผลผลิตของโครงการ)	งบประมาณ					ตัวชี้วัด (KPI)	ผลที่คาดว่าจะได้รับ	หน่วยงาน รับผิดชอบหลัก
				๒๕๖๖ (บาท)	๒๕๖๗ (บาท)	๒๕๖๘ (บาท)	๒๕๖๙ (บาท)	๒๕๗๐ (บาท)			
๖๒.	ก่อสร้างวางระบายน้ำ คสล.(จากถ่านยำไม่ - บ้านนายสวัสดิ์ แดน ทองกลาง) บ้านหิน โคนพัฒนา ม.๑๐ (one plan)	เพื่อระบายน้ำ ท่วมขังถนนและ น้ำทิ้งจาก บ้านเรือน ประชาชน	วางระบายน้ำระบายน้ำ คสล. ขนาดกว้าง ๐.๕๐ ม.ยาว ๓๐๐ ม.ลึกเฉลี่ย ๐.๕๐ ม. (แบบแปลนตามที่ อบต. กำหนด)	-	-	๓๐๐,๐๐๐	-	-	วางระบายน้ำ คสล. ได้มาตรฐานตามแบบ ที่อบต.กำหนด	สามารถระบาย น้ำท่วมขังได้ อย่างรวดเร็ว	กองช่าง
*๖๓	ก่อสร้างถนนยกระดับ ดินพร้อมลูกรังทับหน้า (จากที่โรงแงสุพรรณ แดนทองกลาง – สาม แยกที่โรงแงปรีชา ชาติดี) บ้านหินโคน พัฒนา ม.๑๐ (one plan)	เพื่อความ สะดวกในการ สัญจรและการ ขนส่งผลผลิต ทางการเกษตร	ก่อสร้างถนนยกระดับดินลง ลูกรัง กว้าง ๕ ม. ยาว ๔๕๐ ม. ถมดินสูงเฉลี่ย ๐.๕๐ ม. ลูกรังหนาเฉลี่ย ๐.๑๕ ม.หรือ มีพื้นที่ผิวจราจรไม่น้อยกว่า ๒,๒๕๐ ตร.ม. (แบบแปลน ตามที่ อบต.กำหนด)	๓๐๔,๐๐๐	-	-	-	-	ถนนยกระดับดิน พร้อมลูกรังได้ มาตรฐานตามแบบที่ อบต.กำหนด	ประชาชนได้รับ ความสะดวกใน การสัญจรและ การขนส่ง ผลผลิต ทางการเกษตร	กองช่าง
๖๔.	ก่อสร้างถนน คสล. (จากทางเข้าหมู่บ้าน - บ้านนางคำทอง สีดงนอก) บ้านหิน โคนพัฒนา ม.๑๐	เพื่อความ สะดวกในการ สัญจรและการ ขนส่งผลผลิต ทางการเกษตร	ถนน คสล. ขนาดกว้าง ๔ ม. ยาว ๑๕๐ ม.หนา ๐.๑๕ ม. หรือมีพื้นที่ผิวจราจรรวมลูกรัง ไม่น้อยกว่า ๖๐๙ ตร.ม. มี ไหล่ทางทั้งสองข้าง (รายละเอียดตามแบบแปลนที่ อบต.กำหนด)	-	๓๕๖,๓๐๐	-	-	-	๑.ถนนได้มาตรฐาน ตามแบบที่ อบต. กำหนด ๒.ร้อยละ ๙๐ ของ ประชาชนมีความพึง พอใจ	ประชาชนสัญจร ไป-มาได้สะดวก ยิ่งขึ้น	กองช่าง

ที่	โครงการ	วัตถุประสงค์	เป้าหมาย (ผลผลิตของโครงการ)	งบประมาณ					ตัวชี้วัด (KPI)	ผลที่คาดว่าจะได้รับ	หน่วยงาน รับผิดชอบหลัก
				๒๕๖๖ (บาท)	๒๕๖๗ (บาท)	๒๕๖๘ (บาท)	๒๕๖๙ (บาท)	๒๕๗๐ (บาท)			
๖๕	ก่อสร้างถนน คสล. (สายทางจากถนน คสล. เดิม - ไปที่นาทางบุญพิช อุยทะเล) บ้านหินโคน พัฒนา ม.๑๐	เพื่อความสะดวก ในการสัญจรและ การขนส่งผลผลิต ทางการเกษตร	ถนน คสล.ขนาดกว้าง ๔ ม.ยาว ๒๐๐ ม.หนา ๐.๑๕ ม.หรือมีพื้นที่ผิวจราจรไม่ น้อยกว่า ๘๐๐ ตร.ม. มีไหล่ทางทั้งสองข้าง กว้างต่อ ๑ ๐.๖๐ เมตร จำนวน ๒ จุด (รายละเอียด ตามแบบ แปลนที่ อบต.กำหนด)	-	๔๗๕,๕๐๐	-	-	-	ถนนได้มาตรฐาน ตามแบบที่ อบต. กำหนด	ประชาชนได้รับ ความสะดวกใน การสัญจรมาก ยิ่งขึ้น	กองช่าง
*๖๖	ก่อสร้างถนน คสล. (สายทางจากบ้านภาย สอง แฉกกระทอก - ที่ไร่นายชาติรี เพ็ชร นอก) บ้านโคกหลวง ม.๑๑ (one plan)	เพื่อให้ประชาชน สัญจรในหมู่บ้าน ได้สะดวก	ก่อสร้างถนน คสล. กว้าง ๕ ม. ยาว ๑๗๕ ม. หนา ๐.๑๕ ม. หรือมีพื้นที่ ผิวจราจรไม่น้อยกว่า ๘๗๕ ตร.ม. พร้อมไหล่ ทางกว้างเฉลี่ยข้างละ ๐.๒๐ ม. (แบบแปลน ตามที่ อบต.กำหนด)	๔๗๕,๐๐๐	-	-	-	-	ถนน คสล.ได้ มาตรฐานตามแบบที่ อบต.กำหนด	ประชาชนสัญจร ไป-มาภายใน หมู่บ้านได้ สะดวกยิ่งขึ้น	กองช่าง

ที่	โครงการ	วัตถุประสงค์	เป้าหมาย (ผลผลิตของโครงการ)	งบประมาณ					ตัวชี้วัด (KPI)	ผลที่คาดว่าจะได้รับ	หน่วยงาน รับผิดชอบหลัก
				๒๕๖๖ (บาท)	๒๕๖๗ (บาท)	๒๕๖๘ (บาท)	๒๕๖๙ (บาท)	๒๕๗๐ (บาท)			
๖๗.	ก่อสร้างถนนยกระดับ ดินพร้อมลงลูกรังทับ หน้า(สายทางจากที่สวน นางเจิม นนกระโทก - ที่ ไร่นายถวิล กองใส) บ้านโคกพลวง ม.๑๑ (one plan)	เพื่อความสะดวก ในการสัญจรและ การขนส่งผลผลิต ทางการเกษตร	กว้าง ๕ ม. ยาว ๕๐๐ ม. ดินสูงเฉลี่ย ๓ ม. ลูกรังหนาเฉลี่ย ๐.๑๕ ม.หรือมีพื้นที่ผิวจราจร ไม่น้อยกว่า ๒,๕๐๐ ตร. ม.พร้อมวางท่อ Ø ๐.๘๐ ม. จำนวน ๘ ท่อนและ ท่อ Ø ๑.๐๐ จำนวน ๑๒ ท่อน (แบบแปลนตามที่ อบต.กำหนด)	๕๐๐,๐๐๐	๑๓๐,๐๐๐	-	-	-	ถนนยกระดับดิน พร้อมลงลูกรังได้ มาตรฐานตามแบบที่ อบต.กำหนด	ประชาชนได้รับ ความสะดวกใน การสัญจรและ การขนส่ง ผลผลิต ทางการเกษตร	กองช่าง
๖๘.	ก่อสร้างถนน คสล. (จากบ้านนายสาธิต พรหมตอน - ที่นายนาย เหี่ยวรวมศักดิ์) บ้านโคก พลวง ม.๑๑	เพื่อให้ประชาชน สัญจรในหมู่บ้าน ได้สะดวก	ถนน คสล. ขนาดกว้าง ๕ ม.ยาว ๒๑๐ ม.หนา ๐.๑๕ ม.หรือมีพื้นที่ผิว จราจรรวมลูกรังไม่น้อย กว่า ๘๕๐ ตร.ม. มีไหล่ ทางทั้งสองข้าง (รายละเอียดตามแบบ แปลนที่ อบต.กำหนด)	-	๔๗๗๙,๓๐๐	-	-	-	ถนนได้มาตรฐาน ตามแบบที่ อบต. กำหนด ประชาชน ร้อยละ ๘๐ มีความ พึงพอใจ	ประชาชนสัญจร ไป-มาภายใน หมู่บ้านได้ สะดวกยิ่งขึ้น	กองช่าง

ที่	โครงการ	วัตถุประสงค์	เป้าหมาย (ผลผลิตของ โครงการ)	งบประมาณ					ตัวชี้วัด (KPI)	ผลที่คาดว่าจะได้รับ	หน่วยงาน รับผิดชอบหลัก
				๒๕๖๖ (บาท)	๒๕๖๗ (บาท)	๒๕๖๘ (บาท)	๒๕๖๙ (บาท)	๒๕๗๐ (บาท)			
๖๘.	ก่อสร้างถนน คสล. (สายทางจากที่นากาย บุญ พวงพิมาย - ที่ไร่นางวรรณนิภา เพ็ชรนอก) บ้าน โคกพลวง ม.๑๑	เพื่อความสะดวก ในการสัญจรและ การขนส่งผลผลิต ทางการเกษตร	ถนน คสล. ขนาดกว้าง ๕ ม.ยาว ๑๗๐ ม.หนา ๐.๑๕ ม.หรือมีพื้นที่ ผิวจราจรรวมลู่วางไม่ น้อยกว่า ๘๕๙ ตร.ม. มีไหล่ทางทั้งสองข้าง (รายละเอียดตามแบบ แปลนที่ อบต.กำหนด)	-	๕๐๖,๗๐๐	-	-	-	ถนน คสล.ได้ มาตรฐานตาม แบบที่อบต. กำหนด	ประชาชนสัญจร ไป-มาได้สะดวก ยิ่งขึ้น	กองช่าง
๗๐.	ก่อสร้างถนนหินคลุก (สายทางจากบ้านโคก พลวง หมู่ที่ ๑๑ -ไปทาง รอไฟบ้านหนองตะครอง ม.๘) บ้านโคกพลวง ม.๑๑	เพื่อความสะดวก ในการสัญจรและ การขนส่งผลผลิต ทางการเกษตร	ถนนหินคลุก ขนาด กว้าง ๔ ม.ยาว ๗๑๕ ม.หนาเฉลี่ย ๐.๑๐ ม. หรือมีพื้นที่ผิวจราจร ไม่น้อยกว่า ๓,๗๔๐ ตร.ม. (รายละเอียด ตามแบบแปลนที่ อบต.กำหนด)	-	-	๔๖๖,๔๐๐	-	-	ถนน คสล.ได้ มาตรฐานตาม แบบที่อบต. กำหนด	ประชาชนสัญจร ไป-มาได้สะดวก ยิ่งขึ้น	กองช่าง
๗๑.	ก่อสร้างถนนยกระดับ ดินรอบพื้นที่สาธารณ ประโยชน์ อบต.หินโคน	เพื่อป้องกันการบุกรุก ที่สาธารณะ ประโยชน์และเป็น แนวป้องกันไฟ	ถนนดินขนาดกว้าง ๔.๐๐ ม.ยาว ๖๐๐ ม. สูงเฉลี่ย ๑.๐๐ ม. (แบบแปลนตามที่ อบต.กำหนด)	-	-	-	๒๐๐,๐๐๐	-	ร้อยละของการบุกรุก ที่สาธารณะ ลดลง	เพื่อป้องกันการ บุกรุกที่สาธารณะ ประโยชน์ (นส.เลขที่ นม ๓๑๘๗๗)	กองช่าง
รวม	๗๑ โครงการ			๕,๖๖๖,๐๐๐	๑๔,๔๗๒,๕๖๔	๑๑,๘๕๔,๓๐๐	๕,๗๐๖,๗๐๐	๒,๒๗๑,๐๐๐			

๑. ยุทธศาสตร์การพัฒนาของ อบต.หินโคนที่ ๑ ยุทธศาสตร์การพัฒนาด้านโครงสร้างพื้นฐาน

๑.๒ กลยุทธ์ยุทธศาสตร์ การขยายเขตไฟฟ้า ประปา และการบริหารจัดการน้ำเพื่ออุปโภคบริโภค

(๑) แผนงาน เคนะและชุมชน งาม ไฟฟ้าและประปา (งานย่อย/กิจกรรม การอุดหนุนงบประมาณเพื่อขยายเขตไฟฟ้าและประปา)

ที่	โครงการ	วัตถุประสงค์	เป้าหมาย (ผลผลิตของ โครงการ)	งบประมาณ					ตัวชี้วัด (KPI)	ผลที่คาดว่าจะ ได้รับ	หน่วยงาน รับผิดชอบหลัก
				๒๕๖๖ (บาท)	๒๕๖๗ (บาท)	๒๕๖๘ (บาท)	๒๕๖๙ (บาท)	๒๕๗๐ (บาท)			
๑.	อุดหนุนการไฟฟ้าส่วนภูมิภาคอำเภอจักราช (one plan)	เพื่ออุดหนุนการไฟฟ้าส่วนภูมิภาค ดำเนิน การขยายเขตไฟฟ้าและติดตั้งโคมไฟฟ้าสาธารณะในหมู่บ้าน	ขยายเขตไฟฟ้าและติดตั้งโคมไฟฟ้าสาธารณะ ม.๑- ม.๑๑	๒๐๐,๐๐๐	๒๐๐,๐๐๐	๒๐๐,๐๐๐	๒๐๐,๐๐๐	๒๐๐,๐๐๐	ร้อยละของโคมไฟฟ้าและไฟฟ้าครัวเรือนเพิ่มขึ้น	ประชาชนมีไฟฟ้าใช้ทุกครัวเรือนทำให้มีความสะดวกสบายมากยิ่งขึ้น	กองช่าง
๒.	อุดหนุนการไฟฟ้าส่วนภูมิภาคอำเภอจักราช	เพื่ออุดหนุนการไฟฟ้าส่วนภูมิภาค ดำเนิน การขยายเขตระบบจำหน่ายแรงสูงติดตั้งหม้อแปลงให้ สพด.หินโคน	ขยายเขตระบบจำหน่ายแรงสูงติดตั้งหม้อแปลงให้ สพด.อบต.หินโคน	-	๓๖๕,๗๐๐	-	-	-	๑ ครั้ง	ศพด.อบต.หินโคนมีไฟฟ้าใช้เพียงพอต่อการใช้งาน	กองการศึกษา
๓.	อุดหนุนการไฟฟ้าส่วนภูมิภาคอำเภอจักราช	เพื่ออุดหนุนการไฟฟ้าส่วนภูมิภาค ดำเนิน การขยายเขตระบบจำหน่ายแรงสูงติดตั้งหม้อแปลงให้ที่ทำการอบต.หินโคน	ขยายเขตระบบจำหน่ายแรงสูงติดตั้งหม้อแปลงให้ที่ทำการอบต.หินโคน	-	๓๖๕,๗๐๐	-	-	-	๑ ครั้ง	ที่ทำการ อบต.หินโคนมีไฟฟ้าใช้เพียงพอต่อการใช้งาน	สำนักปลัด
รวม	๓ โครงการ			๒๐๐,๐๐๐	๙๗๑,๔๐๐	๒๐๐,๐๐๐	๒๐๐,๐๐๐	๒๐๐,๐๐๐			

๑. ยุทธศาสตร์การพัฒนาของ อบต.หินโงมที่ ๑ ยุทธศาสตร์การพัฒนาด้านโครงสร้างพื้นฐาน
- ๑.๒ กลยุทธ์ยุทธศาสตร์ การขยายเขตไฟฟ้า ประปา และการบริหารจัดการน้ำเพื่อการอุปโภคบริโภค
- (๒) แผนงาน อุตสาหกรรมและการโยธา งาน ก่อสร้าง

ที่	โครงการ	วัตถุประสงค์	เป้าหมาย (ผลผลิตของ โครงการ)	งบประมาณ					ตัวชี้วัด (KPI)	ผลที่คาดว่าจะ ได้รับ	หน่วยงาน รับผิดชอบหลัก
				๒๕๖๖ (บาท)	๒๕๖๗ (บาท)	๒๕๖๘ (บาท)	๒๕๖๙ (บาท)	๒๕๗๐ (บาท)			
๑.	ติดตั้งไฟฟ้าส่องสว่าง รายนทางสาธารณะบ้าน โนนเสมอ ม.๒	เพื่อให้ประชาชนมี ความปลอดภัยใน การสัญจรกลางคืน	ติดตั้งโคมไฟฟ้าส่อง สว่างรายนทาง บ้านโนนเสมอ ม.๒	-	-	๕๐๐,๐๐๐	-	-	ร้อยละของโคม ไฟฟ้าส่องสว่าง เพิ่มขึ้น	ประชาชนมีความ ปลอดภัยในชีวิต และทรัพย์สิน	กองช่าง
๒.	ติดตั้งโคมไฟฟ้าส่อง สว่างพลังงาน แสงอาทิตย์ บ้านโนน มะนาว ม.๔ จากคุ้ม หนองขาม - สระประปา ม.๒	เพื่อให้ประชาชนมี ความปลอดภัยใน การสัญจรกลางคืน	ติดตั้งโคมไฟฟ้าส่อง สว่าง (พลังงานแสง อาทิตย์) บ้านโนนมะนาว ม.๔	-	-	๕๐๐,๐๐๐	-	-	ร้อยละของโคม ไฟฟ้าส่องสว่าง เพิ่มขึ้น	ประชาชนมีความ ปลอดภัยในชีวิต และทรัพย์สิน	กองช่าง
๓.	ติดตั้งโคมไฟฟ้าส่อง สว่างรายนทางสาธารณะ จากบ้านสวนปอ ม.๕ ไปคุ้มโคกกรวด	เพื่อให้ประชาชนมี ความปลอดภัยใน การสัญจรกลางคืน	ติดตั้งโคมไฟฟ้าส่อง สว่างรายนทาง บ้านสวนปอ ม.๕	-	-	๕๐๐,๐๐๐	-	-	ร้อยละของโคม ไฟฟ้าส่องสว่าง เพิ่มขึ้น	ประชาชนมีความ ปลอดภัยในชีวิต และทรัพย์สิน	กองช่าง

ที่	โครงการ	วัตถุประสงค์	เป้าหมาย (ผลผลิตของ โครงการ)	งบประมาณ					ตัวชี้วัด (KPI)	ผลที่คาดว่าจะ ได้รับ	หน่วยงาน รับผิดชอบหลัก
				๒๕๖๖ (บาท)	๒๕๖๗ (บาท)	๒๕๖๘ (บาท)	๒๕๖๙ (บาท)	๒๕๗๐ (บาท)			
๔.	ติดตั้งโคมไฟฟ้าส่องสว่าง (พลังงานแสงอาทิตย์) บ้านโนนมัน ม.๘ จากบ้านนายสมศักดิ์ อินทินทา - บ้านนายณรงค์เดช อินทินทา	เพื่อให้ประชาชนมีความปลอดภัยในการสัญจรกลางคืน	ติดตั้งโคมไฟฟ้าส่องสว่าง (พลังงานแสงอาทิตย์) บ้านโนนมัน ม.๘	-	-	๕๐๐,๐๐๐	-	-	ร้อยละของโคมไฟฟ้าส่องสว่างเพิ่มขึ้น	ประชาชนมีความปลอดภัยในชีวิตและทรัพย์สิน	กองช่าง
๕.	โครงการขยายท่อเมนตึประปาหน้าสถานีรถไฟจากบ้านนายไพศาล หลีกภัย - บ้านนายเจียม ทิศกระโทก บ้านหินโคน ม.๑	เพื่อขยายท่อเมนตึประปาหมู่บ้านให้ประชาชนมีน้ำประปาใช้อย่างทั่วถึง	ขยายท่อเมนตึขนาด ๑๔ นิ้ว	-	-	๓๐๐,๐๐๐	-	-	ร้อยละของการบริหารจัดการระบบประปามีประสิทธิภาพมากขึ้น ประชาชนมีความพึงพอใจ	ประชาชนมีน้ำใช้อย่างเพียงพอและทั่วถึง	กองช่าง
๖.	โครงการเปลี่ยนขนาดท่อเมนตึจ่ายน้ำประปาหมู่บ้าน บ้านหินโคน ม.๑ (one plan)	เพื่อเพิ่มปริมาณการจ่ายน้ำประปาให้เพียงพอต่อการใช้งาน	ท่อเมนตึประปาเป็นขนาด ๑๔ นิ้ว ระยะทาง ๕,๐๐๐ เมตร	-	๖๐๐,๐๐๐	-	-	-	ระบบท่อเมนตึจ่ายน้ำประปาได้รับการดูแลตามแบบที่ อบต. กำหนด	ประชาชนมีน้ำใช้อย่างเพียงพอและทั่วถึง	กองช่าง

ที่	โครงการ	วัตถุประสงค์	เป้าหมาย (ผลผลิตของ โครงการ)	งบประมาณ					ตัวชี้วัด (KPI)	ผลที่คาดว่าจะ ได้รับ	หน่วยงาน รับผิดชอบหลัก
				๒๕๖๖ (บาท)	๒๕๖๗ (บาท)	๒๕๖๘ (บาท)	๒๕๖๙ (บาท)	๒๕๗๐ (บาท)			
๗.	ติดตั้งระบบสูบน้ำ พลังงานแสงอาทิตย์ (ระบบโซลาร์เซลล์) บ้าน โนนเสมา ม.๒	เพื่อลดค่าใช้จ่าย (ค่าไฟฟ้า) ในการสูบน้ำ ประปา	ระบบสูบน้ำ พลังงานแสงอาทิตย์ (ระบบโซลาร์เซลล์) หมู่ ๒	-	-	-	๕๐,๐๐๐	-	ค่าใช้จ่ายด้าน ไฟฟ้าลดลง	ช่วยลดต้นทุนใน การผลิตน้ำประปา	กองช่าง
๘.	ติดตั้งระบบสูบน้ำ พลังงานแสงอาทิตย์ (ระบบโซลาร์เซลล์) บ้าน โนนเสมา ม.๓	เพื่อลดค่าใช้จ่าย (ค่าไฟ) ในการสูบน้ำ ประปา	ระบบสูบน้ำ พลังงานแสงอาทิตย์ (ระบบโซลาร์เซลล์) หมู่ ๓	-	-	-	๕๐,๐๐๐	-	ค่าใช้จ่ายด้าน ไฟฟ้าลดลง	ช่วยลดต้นทุนใน การผลิตน้ำประปา	กองช่าง
๙.	ติดตั้งระบบสูบน้ำ พลังงานแสงอาทิตย์ (ระบบโซลาร์เซลล์) ม.๗	เพื่อลดค่าใช้จ่าย (ค่าไฟ) ในการสูบน้ำ ประปา	ระบบสูบน้ำ พลังงานแสงอาทิตย์ (ระบบโซลาร์เซลล์) หมู่ ๗	-	-	-	๕๐,๐๐๐	-	ค่าใช้จ่ายด้าน ไฟฟ้าลดลง	ช่วยลดต้นทุนใน การผลิตน้ำประปา	กองช่าง
๑๐.	ติดตั้งระบบสูบน้ำ พลังงานแสงอาทิตย์ (ระบบโซลาร์เซลล์) บ้านหินโคนพัฒนา ม.๑๐	เพื่อลดค่าใช้จ่าย (ค่าไฟ) ในการสูบน้ำ ประปา	ระบบสูบน้ำ พลังงานแสงอาทิตย์ (ระบบโซลาร์เซลล์) หมู่ ๑๐	-	-	-	๕๐,๐๐๐	-	ค่าใช้จ่ายด้าน ไฟฟ้าลดลง	ช่วยลดต้นทุนใน การผลิตน้ำประปา	กองช่าง

ที่	โครงการ	วัตถุประสงค์	เป้าหมาย (ผลผลิตของ โครงการ)	งบประมาณ					ตัวชี้วัด (KPI)	ผลที่คาดว่าจะ ได้รับ	หน่วยงาน รับผิดชอบหลัก
				๒๕๖๖ (บาท)	๒๕๖๗ (บาท)	๒๕๖๘ (บาท)	๒๕๖๙ (บาท)	๒๕๗๐ (บาท)			
๑๑.	เปลี่ยนขนาดท่อเมนตี ประปา บ้านโคกพลวง หมู่ที่ ๑๑ (one plan)	เพื่อให้ระบบจ่าย น้ำประปามีแรงดัน เพิ่มขึ้น	เปลี่ยนท่อเมนตี ระบบจ่ายน้ำประปา เป็นขนาด ๑๒ นิ้ว	-	-	๓๐๐,๐๐๐	-	-	ร้อยละของการ ระบายน้ำดีขึ้น	สามารถระบายน้ำ ท่วมขังได้อย่าง รวดเร็ว	กองช่าง
๑๒.	ติดตั้งระบบสูบน้ำ พลังงานแสงอาทิตย์ (ระบบโซลาร์เซลล์) บ้านโคกพลวง ม.๑๑	เพื่อลดค่าใช้จ่าย (ค่าไฟ) ในการสูบ น้ำประปา	ระบบสูบน้ำพลังงาน แสงอาทิตย์ (ระบบ โซลาร์เซลล์) หมู่ ๑๑	-	-	-	๕๐,๐๐๐	-	ค่าใช้จ่ายด้าน ไฟฟ้าลดลง	ช่วยลดต้นทุนใน การผลิตน้ำประปา	กองช่าง
๑๓.	โครงการสำรวจข้อมูลและ ขอบเขตพื้นที่ชุ่มน้ำ (Wetlands) ระดับ ท้องถิ่น	เพื่อดำเนินการ สำรวจข้อมูลและ ขอบเขตพื้นที่ชุ่ม น้ำที่อยู่นอกเขต พื้นที่อนุรักษ์	สำรวจขอบเขต รังวัด ปักหมุด กัน เขตพื้นที่ชุ่มน้ำ สำรวจความ หลากหลายทาง ชีวภาพ และอื่นๆ	-	๑๐๐,๐๐๐	-	-	-	ตำบลหินโคนมี แนวเขตของ พื้นที่ชุ่มน้ำ	ทำให้ทราบแนว เขตของพื้นที่ชุ่มน้ำ นอกเขตพื้นที่ อนุรักษ์และความ หลากหลายของ ชีวภาพ	กองช่าง
๑๔.	จุดขยายสระประปา บ้านโนนเสมา ม.๒	เพื่อกักเก็บน้ำดิบ สำหรับผลิต น้ำประปาหมู่บ้าน	จุดขยายสระประปา ขนาด กว้าง ๕๐ ม. ยาว ๑๐๐ ม.	-	-	-	๓๐๐,๐๐๐	-	ร้อยละของ ปริมาณเก็บ กักน้ำเพิ่มขึ้น	ประชาชนมีแหล่ง เก็บกักน้ำไว้ใช้ใน การอุปโภคอย่าง เพียงพอ	กองช่าง
๑๕.	จุดขยายสระน้ำ SML (คู่มโคกกรวด) บ้าน สวนปอ ม.๕ (one plan)	เพื่อกักเก็บน้ำดิบ สำหรับผลิต น้ำประปาหมู่บ้าน	สระน้ำกว้าง ๕๐ ม. ยาว ๑๐๐ ม. ลึก เฉลี่ยจากพื้นสระ เดิม ๑.๕๐ ม. หรือมี ปริมาณดินขุดไม่ น้อยกว่า ๗,๕๐๐ ลูกบาศก์เมตร	-	-	๕๐๐,๐๐๐	-	-	ร้อยละของ ปริมาณเก็บ กักน้ำเพิ่มขึ้น	ประชาชนมีน้ำ อุปโภคอย่าง เพียงพอและทั่วถึง	กองช่าง

ที่	โครงการ	วัตถุประสงค์	เป้าหมาย (ผลผลิตของ โครงการ)	งบประมาณ					ตัวชี้วัด (KPI)	ผลที่คาดว่าจะได้รับ	หน่วยงานรับผิดชอบหลัก
				๒๕๖๖ (บาท)	๒๕๖๗ (บาท)	๒๕๖๘ (บาท)	๒๕๖๙ (บาท)	๒๕๗๐ (บาท)			
๑๖.	ขุดลอกลำฉวมวก บ้านหัวละเลิง หมู่ที่ ๖ (one plan)	เพื่อกักเก็บน้ำ สำหรับอุปโภคและ เพื่อการเกษตร	ขุดลอกลำฉวมวก ช่วงที่ต้นเขินขนาด กว้าง ๒๕.๐๐ ม. ยาว ๕๐๐ ม. ขุดลึก เฉลี่ยจากพื้นเดิม ๑.๕๐ ม. ปริมาตร ดินขุดไม่น้อยกว่า ๑๘,๗๕๐ ลบ.ม.	-	-	-	-	๙๓๗,๕๐๐	ร้อยละของ ปริมาณเก็บ กักน้ำเพิ่มขึ้น	ประชาชนมีน้ำ อุปโภคและเพื่อ การเกษตรอย่าง เพียงพอและทั่วถึง	กองช่าง
๑๗.	ขุดลอกลำห้วยอีก บ้านโนนมัน ม.๘ (one plan)	เพื่อกักเก็บน้ำ สำหรับอุปโภคและ เพื่อการเกษตร	ขุดลอกสระ น้ำประปา รายละเอียดตาม แบบแปลนที่ อบต. กำหนด	-	-	๕๐๐,๐๐๐	-	-	ร้อยละของ ปริมาณเก็บ กักน้ำเพิ่มขึ้น	ประชาชนมีน้ำใน การอุปโภคและ เพื่อการเกษตร อย่างเพียงพอและ ทั่วถึง	กองช่าง
๑๘.	ขุดลอกสระน้ำประปา สาธารณะ บ้านหนอง ตะครอง ม.๙ (one plan)	เพื่อกักเก็บน้ำดิบ สำหรับผลิต น้ำประปาหมู่บ้าน	ขุดลอกสระ น้ำประปา รายละเอียดตาม แบบแปลนที่ อบต. กำหนด	-	-	-	๕๐๐,๐๐๐	-	ร้อยละของ ปริมาณเก็บ กักน้ำเพิ่มขึ้น	ประชาชนมีน้ำใน การอุปโภคอย่าง เพียงพอและทั่วถึง	กองช่าง
รวม	๑๘ โครงการ			-	๗๐๐,๐๐๐	๑,๖๐๐,๐๐๐	๑,๐๕๐,๐๐๐	๙๓๗,๕๐๐			

๑. ยุทธศาสตร์การพัฒนาวง อบต.หินโคนที่ ๑ ยุทธศาสตร์การพัฒนาด้านโครงสร้างพื้นฐาน

๑.๓ กลยุทธ์ ก่อสร้างอาคาร ต่อเติม คัดแปลงอาคารหรือสิ่งปลูกสร้างต่างๆ

(๑) แผนงาน อุตสาหกรรมและการโยธา งาน ก่อสร้าง

ที่	โครงการ	วัตถุประสงค์	เป้าหมาย (ผลผลิตของโครงการ)	งบประมาณ					ตัวชี้วัด (KPI)	ผลที่คาดว่าจะได้รับ	หน่วยงาน รับผิดชอบหลัก
				๒๕๖๖ (บาท)	๒๕๖๗ (บาท)	๒๕๖๘ (บาท)	๒๕๖๙ (บาท)	๒๕๗๐ (บาท)			
๑.	ก่อสร้างอาคารที่ทำการองค์การบริหารส่วนตำบลหินโคน	เพื่ออำนวยความสะดวกในด้านการให้บริการประชาชนและหน่วยงานที่มาติดต่อราชการ	ก่อสร้างอาคารที่ทำการองค์การบริหารส่วนตำบลหินโคน หลังใหม่ (แบบแปลนตามที่ อบต. กำหนด)	๕,๓๐๐,๐๐๐	-	-	-	-	อาคารสำนักงานได้มาตรฐานตามแบบที่ อบต. กำหนด	ประชาชน หน่วยงานหรือผู้ ที่มาติดต่อ ราชการได้รับ ความสะดวก	กองช่าง
รวม	๑ โครงการ			๕,๓๐๐,๐๐๐	-	-	-	-			

หมายเหตุ : (one plan) หมายถึง โครงการในแผนพัฒนาหมู่บ้านซ้ำซ้อนกับแผนพัฒนาท้องถิ่นให้ถือว่าเป็นแผนเดียวกัน ให้นำมาลงในแบบ ผ ๐๒ และเขียนคำว่า (one plan) ต่อท้ายโครงการ

: เครื่องหมาย * หมายถึงได้รับการอนุมัติงบประมาณแล้ว

รายละเอียดโครงการพัฒนา
แผนพัฒนาท้องถิ่น (พ.ศ. ๒๕๖๖ - ๒๕๗๐) ฉบับทบทวน ครั้งที่ ๑/๒๕๖๖
องค์การบริหารส่วนตำบลหินโคน อำเภอจักราช จังหวัดนครราชสีมา

แบบ ผ. ๐๒

- ก. ยุทธศาสตร์ชาติ ๒๐ ปี ยุทธศาสตร์การพัฒนาที่ ๒ ยุทธศาสตร์ชาติด้านการสร้างความสามารถในการแข่งขัน
- ข. แผนพัฒนาเศรษฐกิจและสังคมแห่งชาติ ฉบับที่ ๑๓ หมายความว่า ๑ ไทยเป็นประเทศชั้นนำด้านสินค้าเกษตรและเกษตรแปรรูปมูลค่าสูง
- ค. Sustainable Development Goal : SDGs เป้าหมายที่ ๒ ยุติความหิวโหย บรรลุความมั่นคงทางอาหารและยกระดับโภชนาการ และส่งเสริมเกษตรกรรมที่ยั่งยืน
- ง. ยุทธศาสตร์จังหวัดประเด็นการพัฒนาที่ ๑ ส่งเสริม พัฒนา และยกระดับด้านการเกษตรและเกษตรแปรรูปมูลค่าสูง
- จ. ยุทธศาสตร์การพัฒนาขององค์กรปกครองส่วนท้องถิ่นในเขตจังหวัดที่ ๓ การพัฒนาเศรษฐกิจ
๒. ยุทธศาสตร์การพัฒนาของ อบต.หินโคนที่ ๒ ยุทธศาสตร์การพัฒนาด้านเศรษฐกิจ
- ๒.๒ กลยุทธ์ยุทธศาสตร์ การส่งเสริมและเพิ่มทักษะอาชีพของครัวเรือนและกลุ่มอาชีพ
- (๑) แผนงาน สร้างความเข้มแข็งของชุมชน งาน ส่งเสริมและสนับสนุนความเข้มแข็งชุมชน

ที่	โครงการ	วัตถุประสงค์	เป้าหมาย (ผลผลิตของ โครงการ)	งบประมาณ					ตัวชี้วัด (KPI)	ผลที่คาดว่าจะได้รับ	หน่วยงานรับผิดชอบหลัก
				๒๕๖๖ (บาท)	๒๕๖๗ (บาท)	๒๕๖๘ (บาท)	๒๕๖๙ (บาท)	๒๕๗๐ (บาท)			
๑.	โครงการฝึกอบรมสร้างฐานอาชีพ	เพื่อส่งเสริมอาชีพให้กับประชาชนมีอาชีพเสริมเพิ่มรายได้สร้างความเข้มแข็งให้กับชุมชน	ฝึกอบรมอาชีพให้กับประชาชนตำบลหินโคน ปีละ ๑ ครั้ง	๕๐,๐๐๐	๕๐,๐๐๐	๕๐,๐๐๐	๕๐,๐๐๐	๕๐,๐๐๐	ปีละ ๑ ครั้ง	ประชาชนมีอาชีพเสริมและมีรายได้เพิ่มขึ้น หมู่บ้านมีความเข้มแข็ง	กองสวัสดิการสังคม
๒.	โครงการฝึกอาชีพให้กับประชาชน หลักสูตรการทำขนมไทย	เพื่อส่งเสริมอาชีพให้กับประชาชนให้มีอาชีพเสริมเพิ่มรายได้สร้างความเข้มแข็งให้กับชุมชน	ฝึกอบรมอาชีพให้กับประชาชนตำบลหินโคน ปีละ ๑ ครั้ง	๒๐,๐๐๐	๒๐,๐๐๐	๒๐,๐๐๐	๒๐,๐๐๐	๒๐,๐๐๐	ปีละ ๑ ครั้ง	ประชาชนมีอาชีพเสริมมีรายได้เพิ่มมากขึ้นเกิดความสามัคคีในชุมชน	กองสวัสดิการสังคม

ที่	โครงการ	วัตถุประสงค์	เป้าหมาย (ผลผลิตของ โครงการ)	งบประมาณ					ตัวชี้วัด (KPI)	ผลที่คาดว่าจะได้รับ	หน่วยงานรับ ผิด ชอบหลัก
				๒๕๖๖ (บาท)	๒๕๖๗ (บาท)	๒๕๖๘ (บาท)	๒๕๖๙ (บาท)	๒๕๗๐ (บาท)			
๓.	โครงการฝึกอบรมอาชีพให้แก่ผู้พิการและผู้ดูแลคนพิการ (หลักสูตรรวมคนไทย)	เพื่อส่งเสริมอาชีพให้กับผู้พิการและผู้ดูแลคนพิการ	ผู้พิการและผู้ดูแลคนพิการ ตำบลหินโคน	๕๐,๐๐๐	๕๐,๐๐๐	๕๐,๐๐๐	๕๐,๐๐๐	๕๐,๐๐๐	ร้อยละ ๘๐ ของผู้เข้าร่วมโครงการมีความพึงพอใจ	ผู้พิการและผู้ดูแลคนพิการมีอาชีพเสริมมีรายได้เพิ่มมากขึ้น	กองสวัสดิการสังคม
๔.	โครงการส่งเสริมพัฒนาผู้ด้อยโอกาสและคนไร้ที่พึ่ง	เพื่อส่งเสริมอาชีพให้กับผู้ด้อยโอกาสและคนไร้ที่พึ่ง	ผู้ด้อยโอกาสและคนไร้ที่พึ่ง ตำบลหินโคน	๒๐,๐๐๐	๒๐,๐๐๐	๒๐,๐๐๐	๒๐,๐๐๐	๒๐,๐๐๐	ร้อยละ ๘๐ ของผู้เข้าร่วมโครงการมีความพึงพอใจ	ผู้ด้อยโอกาสและคนไร้ที่พึ่ง มีอาชีพเสริมมีรายได้เพิ่มมากขึ้น	กองสวัสดิการสังคม
รวม	๔ โครงการ	-	-	๑๕๐,๐๐๐	๑๕๐,๐๐๐	๑๕๐,๐๐๐	๑๕๐,๐๐๐	๑๕๐,๐๐๐	-	-	-

๒.๒ กลยุทธ์การส่งเสริมและเพิ่มทักษะอาชีพของครัวเรือนและกลุ่มอาชีพ

(๒) แผนงาน การพาณิชย์ งาน ตลาดสด

ที่	โครงการ	วัตถุประสงค์	เป้าหมาย (ผลผลิตของ โครงการ)	งบประมาณ					ตัวชี้วัด (KPI)	ผลที่คาดว่าจะได้รับ	หน่วยงานรับ ผิด ชอบหลัก
				๒๕๖๖ (บาท)	๒๕๖๗ (บาท)	๒๕๖๘ (บาท)	๒๕๖๙ (บาท)	๒๕๗๐ (บาท)			
๑.	โครงการตลาดนัดชุมชน	เพื่อส่งเสริมให้ประชาชนมีรายได้เป็นการกระตุ้นเศรษฐกิจ สร้างความเข้มแข็งให้ชุมชน	ม.๑ - ม.๑๑	-	-	๑,๑๐๐,๐๐๐	-	๑,๑๐๐,๐๐๐	- หมู่บ้านละ ๑ แห่ง - ร้อยละ ๘๐ ของประชาชนมีความพึงพอใจ	ประชาชนมีรายได้จากการค้าขาย หมู่บ้าน/ชุมชนมีความเข้มแข็ง	สำนักปลัด
รวม	๑ โครงการ	-	-	-	-	๑,๑๐๐,๐๐๐	-	๑,๑๐๐,๐๐๐	-	-	-

รายละเอียดโครงการพัฒนา
แผนพัฒนาท้องถิ่น (พ.ศ. ๒๕๖๖ - ๒๕๗๐) ฉบับทบทวน ครั้งที่ ๑/๒๕๖๖
องค์การบริหารส่วนตำบลหินโคน อำเภอจักราช จังหวัดนครราชสีมา

แบบ ผ. ๐๒

- ก. ยุทธศาสตร์ชาติ ๒๐ ปี ยุทธศาสตร์การพัฒนาที่ ๒ ยุทธศาสตร์ชาติด้านการสร้างความสามารถในการแข่งขัน
- ข. แผนพัฒนาเศรษฐกิจและสังคมแห่งชาติ ฉบับที่ ๑๓ หมายความว่า ๑ ไทยเป็นประเทศชั้นนำด้านสินค้าเกษตรและเกษตรแปรรูปมูลค่าสูง
- ค. Sustainable Development Goal : SDGs เป้าหมายที่ ๒ ยุติความหิวโหย บรรลุความมั่นคงทางอาหารและยกระดับโภชนาการ และส่งเสริมเกษตรกรรมที่ยั่งยืน
- ง. ยุทธศาสตร์จังหวัดประเด็นการพัฒนาที่ ๑ ส่งเสริม พัฒนา และยกระดับด้านการเกษตรและเกษตรแปรรูปมูลค่าสูง
- จ. ยุทธศาสตร์การพัฒนาขององค์การปกครองส่วนท้องถิ่นในเขตจังหวัดที่ ๓ การพัฒนาเศรษฐกิจ
๓. ยุทธศาสตร์การพัฒนาของ อบต.หินโคนที่ ๓ ยุทธศาสตร์ด้านการพัฒนาเกษตรอินทรีย์
- ๓.๑ กลยุทธ์ยุทธศาสตร์ การพัฒนาเกษตรอินทรีย์ตามแนวพระราชดำริเศรษฐกิจพอเพียง
- (๑) แผนงาน การเกษตร งาน ส่งเสริมการเกษตร

ที่	โครงการ	วัตถุประสงค์	เป้าหมาย (ผลผลิตของ โครงการ)	งบประมาณ					ตัวชี้วัด (KPI)	ผลที่คาดว่าจะได้รับ	หน่วยงานรับผิดชอบหลัก
				๒๕๖๖ (บาท)	๒๕๖๗ (บาท)	๒๕๖๘ (บาท)	๒๕๖๙ (บาท)	๒๕๗๐ (บาท)			
๑.	โครงการเสริมสร้างและพัฒนาศักยภาพของเกษตรกรในชุมชนตามหลักปรัชญาเศรษฐกิจพอเพียง	เพื่ออบรมและศึกษาดูงานตามหลักปรัชญาเศรษฐกิจพอเพียง	เกษตรกรตำบลหินโคน	๕๐,๐๐๐	๕๐,๐๐๐	๕๐,๐๐๐	๕๐,๐๐๐	๕๐,๐๐๐	ร้อยละ ๘๐ ของเกษตรกรที่เข้าร่วมโครงการมีความพึงพอใจ	เกษตรกร สามารถนำหลักหลักปรัชญาเศรษฐกิจพอเพียงมาปรับใช้กับพื้นที่ได้อย่างเหมาะสม	สำนักปลัด
รวม	๑ โครงการ	-	-	๕๐,๐๐๐	๕๐,๐๐๐	๕๐,๐๐๐	๕๐,๐๐๐	๕๐,๐๐๐	-	-	-

๓.๒ กลยุทธ์ การพัฒนาระบบและเพิ่มประสิทธิภาพการผลิต การแปรรูปเพิ่มมูลค่าผลิตภัณฑ์และสินค้าเกษตร

(๑) แผนงาน การเกษตร งาน ส่งเสริมการเกษตร

ที่	โครงการ	วัตถุประสงค์	เป้าหมาย (ผลผลิตของ โครงการ)	งบประมาณ					ตัวชี้วัด (KPI)	ผลที่คาดว่าจะได้รับ	หน่วยงานรับผิดชอบหลัก
				๒๕๖๖ (บาท)	๒๕๖๗ (บาท)	๒๕๖๘ (บาท)	๒๕๖๙ (บาท)	๒๕๗๐ (บาท)			
๑.	โครงการส่งเสริมเกษตรปลอดภัย	เพื่อส่งเสริมการผลิตและใช้ปุ๋ยอินทรีย์ชีวภาพจากวัสดุที่เหลือใช้ในครัวเรือน ฯลฯ	เกษตรกรในเขตพื้นที่ตำบลหินโคน	๓๐,๐๐๐	๓๐,๐๐๐	๓๐,๐๐๐	๓๐,๐๐๐	๓๐,๐๐๐	ร้อยละ ๘๐ ของผู้เข้ารับการอบรมมีความพึงพอใจ	ผู้เข้าอบรมมีความรู้ความเข้าใจในการผลิตและใช้ปุ๋ยอินทรีย์ชีวภาพแทนปุ๋ยเคมี	สำนักปลัด
๒.	โครงการฝึกอบรมเพื่อเพิ่มประสิทธิภาพการป้องกันและกำจัดศัตรูพืช	เพื่อให้ผู้เข้ารับการฝึกอบรมมีความรู้ความเข้าใจในเรื่องการป้องกันและกำจัดศัตรูพืช ฯลฯ	เกษตรกรในเขตพื้นที่ตำบลหินโคน	๓๐,๐๐๐	๓๐,๐๐๐	๓๐,๐๐๐	๓๐,๐๐๐	๓๐,๐๐๐	ร้อยละ ๘๐ ของผู้เข้ารับการอบรมมีความพึงพอใจ	ผู้เข้าอบรมสามารถป้องกันและกำจัดศัตรูพืช ลดการระบาดของศัตรูพืชได้	สำนักปลัด
๓.	โครงการเพิ่มประสิทธิภาพการผลิตเมล็ดพันธุ์ข้าวในชุมชน	เพื่อให้เกษตรกรมีเมล็ดพันธุ์ข้าวพันธุ์ดีอย่างเพียงพอในการผลิตข้าวให้มีประสิทธิภาพ ฯลฯ	เกษตรกรในเขตพื้นที่ตำบลหินโคน	๓๐,๐๐๐	๓๐,๐๐๐	๓๐,๐๐๐	๓๐,๐๐๐	๓๐,๐๐๐	ร้อยละ ๘๐ ของผู้เข้ารับการอบรมมีความพึงพอใจ	ผู้เข้าอบรมมีเมล็ดพันธุ์ข้าวที่ดีใช้ในการเพาะปลูก ทำให้ได้ผลผลิตเพิ่มขึ้น	สำนักปลัด
๔.	โครงการฝึกอบรมปุ๋ยพืชสด	เพื่อส่งเสริมการใช้ปุ๋ยพืชสดแก่เกษตรกร ฯลฯ	เกษตรกรในเขตพื้นที่ตำบลหินโคน	๖๐,๐๐๐	๖๐,๐๐๐	๖๐,๐๐๐	๖๐,๐๐๐	๖๐,๐๐๐	ร้อยละ ๘๐ ของผู้เข้ารับการอบรมมีความพึงพอใจ	ผู้เข้ารับการอบรมมีความรู้เรื่องปุ๋ยพืชสดและการไถกลบตอซึ่งข้าว	สำนักปลัด

ที่	โครงการ	วัตถุประสงค์	เป้าหมาย (ผลผลิตของ โครงการ)	งบประมาณ					ตัวชี้วัด (KPI)	ผลที่คาดว่าจะได้รับ	หน่วยงานรับผิดชอบหลัก
				๒๕๖๖ (บาท)	๒๕๖๗ (บาท)	๒๕๖๘ (บาท)	๒๕๖๙ (บาท)	๒๕๗๐ (บาท)			
๕.	โครงการฝึกอบรมแปรรูป ผลผลิตการเกษตร	เพื่อเพิ่มมูลค่าผลผลิต การเกษตรให้สูงขึ้น	เกษตรกรในเขต พื้นที่ตำบลหิน โคน	-	๓๐,๐๐๐	๓๐,๐๐๐	๓๐,๐๐๐	๓๐,๐๐๐	ร้อยละ ๘๐ ของผู้เข้ารับ การอบรมมี ความพึงพอใจ	เกษตรกรมีความรู้ สามารถแปรรูป ผลผลิตการเกษตร ได้	สำนักปลัด
๖.	โครงการช่วยเหลือ เกษตรกรผู้มีรายได้น้อย	เพื่อช่วยเหลือเกษตรกร ผู้มีรายได้น้อยตาม หลักเกณฑ์ที่ระเบียบ กำหนด	เกษตรกรผู้มี รายได้น้อยใน เขตพื้นที่ตำบล หินโคน	-	๒๐๐,๐๐๐	๒๐๐,๐๐๐	๒๐๐,๐๐๐	๒๐๐,๐๐๐	ร้อยละ ๘๐ ของเกษตรกรผู้มี รายได้น้อย มีความพึง พอใจ	เกษตรกรผู้มีรายได้น้อยที่ประสบ ปัญหาในการ ประกอบอาชีพ ได้รับการช่วยเหลือ	สำนักปลัด
รวม	๖ โครงการ	-	-	๑๕๐,๐๐๐	๓๘๐,๐๐๐	๓๘๐,๐๐๐	๓๘๐,๐๐๐	๓๘๐,๐๐๐	-	-	-

๓.๔ กลยุทธ์ การพัฒนาเกษตรกรอัจฉริยะ นำเทคโนโลยีและนวัตกรรมมาประยุกต์ใช้

(๑) แผนงาน การเกษตร งาน ส่งเสริมการเกษตร

ที่	โครงการ	วัตถุประสงค์	เป้าหมาย (ผลผลิตของ โครงการ)	งบประมาณ					ตัวชี้วัด (KPI)	ผลที่คาดว่าจะได้รับ	หน่วยงานรับผิดชอบหลัก
				๒๕๖๖ (บาท)	๒๕๖๗ (บาท)	๒๕๖๘ (บาท)	๒๕๖๙ (บาท)	๒๕๗๐ (บาท)			
๑.	โครงการส่งเสริมและ สนับสนุนศูนย์การ เรียนรู้/ ศูนย์ถ่ายทอด เทคโนโลยีทางการ เกษตรประจำตำบล	เพื่อเพิ่มศักยภาพและ ขีดความสามารถใน การเพิ่มผลผลิตทาง การเกษตร	ให้การสนับสนุน ด้านต่างๆ	-	๑๐๐,๐๐๐	๑๐๐,๐๐๐	๑๐๐,๐๐๐	๑๐๐,๐๐๐	-มีการจัดการ ส่งเสริมและ สนับสนุนศูนย์ฯ -ร้อยละ ๘๐ ของกลุ่ม เกษตรกรมี ความพึงพอใจ	เกษตรกรตำบล หินโคนมีความรู้ ทักษะการผลิต สินค้าการเกษตร	สำนักปลัด
รวม	๑ โครงการ	-	-	-	๑๐๐,๐๐๐	๑๐๐,๐๐๐	๑๐๐,๐๐๐	๑๐๐,๐๐๐	-	-	-

รายละเอียดโครงการพัฒนา
แผนพัฒนาท้องถิ่น (พ.ศ. ๒๕๖๖ - ๒๕๗๐) ฉบับทบทวน ครั้งที่ ๑/๒๕๖๖
องค์การบริหารส่วนตำบลหินโคน อำเภอจักราช จังหวัดนครราชสีมา

แบบ ผ. ๐๒

- ก. ยุทธศาสตร์ชาติ ๒๐ ปี ยุทธศาสตร์การพัฒนาด้านที่ ๓ ด้านการพัฒนาและเสริมสร้างศักยภาพทรัพยากรมนุษย์ ยุทธศาสตร์ที่ ๔ ด้านการสร้างโอกาสและความเสมอภาคทางสังคม
- ข. แผนพัฒนาเศรษฐกิจและสังคมแห่งชาติ ฉบับที่ ๑๓ หมายเหตุที่ ๔ ไทยเป็นศูนย์กลางทางการแพทย์และสุขภาพมูลค่าสูง หมายเหตุที่ ๔ ไทยมีความจนข้ามรุ่นลดลงและมีความคุ้มครองทางสังคมที่เพียงพอเหมาะสม หมายเหตุที่ ๑๒ ไทยมีกำลังคนสมรรถนะสูง มุ่งเรียนรู้อย่างต่อเนื่องคอบใจการพัฒนาแห่งอนาคต
- ค. Sustainable Development Goal : SDGs เป้าหมายที่ ๓ สร้างหลักประกันว่าคนมีชีวิตที่มีสุขภาพดีและส่งเสริมสวัสดิภาพสำหรับทุกคนในทุกวัย เป้าหมายที่ ๔ สร้างหลักประกันว่าทุกคนมีการศึกษาที่มีคุณภาพอย่างครอบคลุมและเท่าเทียม และสนับสนุนโอกาสในการเรียนรู้ตลอดชีวิต เป้าหมายที่ ๕ บรรลุความเสมอภาคระหว่างเพศและให้อำนาจของผู้หญิงและเด็กหญิงทุกคน
- ง. ยุทธศาสตร์จังหวัดประเด็นการพัฒนาด้านที่ ๓ ส่งเสริม และพัฒนาคนชุมชนเมือง และยกระดับการบริหารจัดการภาครัฐเพื่อสังคมคุณภาพสูง
- จ. ยุทธศาสตร์การพัฒนาขององค์การปกครองส่วนท้องถิ่นในเขตจังหวัดที่ ๒ การพัฒนาคุณภาพชีวิต
 - ๔. ยุทธศาสตร์การพัฒนาของ อบต.หินโคนที่ ๔ ยุทธศาสตร์การสร้างสังคมให้มีความปลอดภัยที่ดีและอยู่ร่วมกันอย่างมีความสุข
 - ๔.๑ กลยุทธ์ การพัฒนาด้านคุณธรรม จริยธรรมและวัฒนธรรมประเพณีท้องถิ่น
 - (๑) แผนงาน ศาสนาวัฒนธรรมและนันทนาการ งาน ศาสนาวัฒนธรรมท้องถิ่น

ที่	โครงการ	วัตถุประสงค์	เป้าหมาย (ผลผลิตของ โครงการ)	งบประมาณ					ตัวชี้วัด (KPI)	ผลที่คาดว่าจะได้รับ	หน่วยงาน รับผิดชอบหลัก
				๒๕๖๖ (บาท)	๒๕๖๗ (บาท)	๒๕๖๘ (บาท)	๒๕๖๙ (บาท)	๒๕๗๐ (บาท)			
๑.	โครงการทำนุบำรุง ศิลปะ วัฒนธรรมเนื่อง ในวันอาสาฬหบูชา และวันเข้าพรรษา	เพื่อจัดกิจกรรม สนับสนุนงาน วัฒนธรรมประเพณี ท้องถิ่นและวันสำคัญ ทางศาสนาของตำบล หินโคน	จัดกิจกรรม จำนวน ๑ ครั้ง/ปี	๒๕,๐๐๐	๒๕,๐๐๐	๒๕,๐๐๐	๒๕,๐๐๐	๒๕,๐๐๐	จำนวน ๑ ครั้ง/ปี	ศิลปะวัฒนธรรม ประเพณีท้องถิ่น และวันสำคัญทาง ศาสนามีการสืบ ทอดสู่คนรุ่นหลัง	กอง การศึกษา

ที่	โครงการ	วัตถุประสงค์	เป้าหมาย (ผลผลิตของ โครงการ)	งบประมาณ					ตัวชี้วัด (KPI)	ผลที่คาดว่าจะได้รับ	หน่วยงาน รับผิดชอบหลัก
				๒๕๖๖ (บาท)	๒๕๖๗ (บาท)	๒๕๖๘ (บาท)	๒๕๖๙ (บาท)	๒๕๗๐ (บาท)			
๒.	โครงการทำบุญตักบาตรและเวียนเทียนเนื่องในวันมาฆบูชา	เพื่อดำเนินกิจกรรมทำบุญตักบาตรและเวียนเทียนเนื่องในวันมาฆบูชา	จัดกิจกรรม ๑ ครั้ง/ปี	๑๕,๐๐๐	๑๕,๐๐๐	๑๕,๐๐๐	๑๕,๐๐๐	๑๕,๐๐๐	จำนวน ๑ ครั้ง/ปี	ศิลปะวัฒนธรรม ขนบธรรมเนียม ประเพณีท้องถิ่นและ วันสำคัญทางศาสนา มีการสืบทอดสู่คนรุ่น หลัง	กอง การศึกษา
๓.	โครงการฝึกอบรมคุณธรรมและจริยธรรมแก่ เด็กเยาวชน ในเขตพื้นที่ตำบลหินโคน	เพื่อรณรงค์ให้เด็กเยาวชน มีคุณธรรมและจริยธรรมในจิตใจ	จัดอบรมเด็กเยาวชน ตำบลหินโคน ๑ ครั้ง/ปี	๑๕๐,๐๐๐	๑๕๐,๐๐๐	๑๕๐,๐๐๐	๑๕๐,๐๐๐	๑๕๐,๐๐๐	จำนวน ๑ ครั้ง/ปี	เด็ก เยาวชน ตำบลหินโคน มีคุณธรรมและจริยธรรมในจิตใจ	กอง การศึกษา
๔.	โครงการปฏิบัติธรรมบวชเนกขัมมะทำบุญตักบาตรและเวียนเทียน เนื่องในวันวิสาขบูชา	เพื่อส่งเสริมพระพุทธศาสนา	ประชาชนตำบลหินโคน	๓๐,๐๐๐	๓๐,๐๐๐	๓๐,๐๐๐	๓๐,๐๐๐	๓๐,๐๐๐	จำนวน ๑ ครั้ง/ปี	มีความรู้ความเข้าใจในหลักคำสอนของพระพุทธศาสนา	กอง การศึกษา

ที่	โครงการ	วัตถุประสงค์	เป้าหมาย (ผลผลิตของ โครงการ)	งบประมาณ					ตัวชี้วัด (KPI)	ผลที่คาดว่าจะ ได้รับ	หน่วยงาน รับผิดชอบหลัก
				๒๕๖๖ (บาท)	๒๕๖๗ (บาท)	๒๕๖๘ (บาท)	๒๕๖๙ (บาท)	๒๕๗๐ (บาท)			
๕.	โครงการงานประเพณีบวง สรวงอนุสาวรีย์ท้าว สุรนารีและฉลองชัยชนะ ท่านท้าวสุรนารี	เพื่อจัดงานประเพณีบวง สรวงอนุสาวรีย์ท้าว สุรนารีและฉลองชัยชนะ ท่านท้าวสุรนารีเพื่อรำลึก ถึงวีรกรรมอันกล้าหาญ และคุณงามความดีของ ท่าน	จัดกิจกรรม ปีละ ๑ ครั้ง	๔๐,๐๐๐	๔๐,๐๐๐	๔๐,๐๐๐	๔๐,๐๐๐	๔๐,๐๐๐	ร้อยละ ๘๐ ของผู้เข้าร่วม กิจกรรมมี ความพึงพอใจ	ประชาชนได้รำลึก ถึงวีรกรรมอันกล้า หาญและคุณงาม ความดีของท่าน ท้าวสุรนารีทำให้ เกิดความรักความ สามัคคี	กอง การศึกษา
๖.	อุดหนุนโครงการบริหารส ถกรมปฏิบัติธรรมบวชช ีพรหมณ์เฉลิมพระเกียรติ สมเด็จพระเจ้าอยู่หัวมห าวชิราลงกรณบดินทร เทพ ยวรางกูร รัชกาลที่ ๑๐	เพื่อดำรงพระธรรมวินัย ให้ยั่งยืนและอนุเคราะห์ กลบทุกข์มาปฏิบัติธรรม	ประชาชน ตำบลหินโคน	-	๒๐,๐๐๐	๒๐,๐๐๐	๒๐,๐๐๐	๒๐,๐๐๐	ร้อยละ ๘๐ ของประชาชน มีความพึง พอใจ	ประชาชนที่เข้า ร่วมโครงการเป็น คนดีมีศีลธรรม จริยธรรมและนกรง กลัวต่อการทำบาป	กอง การศึกษา
รวม	๖ โครงการ	-	-	๒๖๐,๐๐๐	๒๘๐,๐๐๐	๒๘๐,๐๐๐	๒๘๐,๐๐๐	๒๘๐,๐๐๐	-	-	-

๔.๑ กลยุทธ์ยุทธ์ การพัฒนาด้านคุณธรรม จริยธรรมและวัฒนธรรมประเพณีท้องถิ่น
 (๑) แผนงาน ศาสนาวัฒนธรรมและนันทนาการ งาน กีฬาและนันทนาการ

ที่	โครงการ	วัตถุประสงค์	เป้าหมาย (ผลผลิตของ โครงการ)	งบประมาณ					ตัวชี้วัด (KPI)	ผลที่คาดว่าจะ ได้รับ	หน่วยงาน รับผิดชอบหลัก
				๒๕๖๖ (บาท)	๒๕๖๗ (บาท)	๒๕๖๘ (บาท)	๒๕๖๙ (บาท)	๒๕๗๐ (บาท)			
๑.	โครงการแข่งขันกีฬา ศูนย์พัฒนาเด็กเล็ก	เพื่อให้เด็กเล็กใน ศพด. อบต. หินโคนมีมีสุขภาพ ร่างกายแข็งแรง	จัดแข่งขันกีฬา เด็กเล็กในศพด. อบต. หินโคน ๓ ครั้ง/ปี	๓๐,๐๐๐	๓๐,๐๐๐	๓๐,๐๐๐	๓๐,๐๐๐	๓๐,๐๐๐	จำนวน ๑ ครั้ง/ ปี	เด็กเล็กมีสุขภาพ ร่างกายแข็งแรง และมีความสุข สมวัย	กอง การศึกษา
๒.	โครงการแข่งขันกีฬา ด้านยาเสพติด/หินโคน เกมส์	เพื่อให้ประชาชน เยาวชนในตำบลหินโคน มีความรัก ความสามัคคี มีสุขภาพร่างกาย แข็งแรง	ประชาชนตำบล หินโคน ทั้ง ๑๓ หมู่บ้าน	๔๕๐,๐๐๐	๔๕๐,๐๐๐	๔๕๐,๐๐๐	๔๕๐,๐๐๐	๔๕๐,๐๐๐	ร้อยละ ๘๐ ของประชาชน มีความพึง พอใจ	ประชาชนมี สุขภาพร่างกาย แข็งแรง ห่างไกล จากยาเสพติด	กอง การศึกษา
๓.	โครงการส่งเสริม สนับสนุนด้านการกีฬา	เพื่อส่งเสริมสนับสนุน นักกีฬาเข้าร่วมแข่งขัน ระดับอำเภอ จังหวัด	ประชาชนตำบล หินโคน	-	๓๐,๐๐๐	๓๐,๐๐๐	๓๐,๐๐๐	๓๐,๐๐๐	ร้อยละ ๘๐ ของผู้เข้าร่วม โครงการฯ มี ความพึงพอใจ	ประชาชนมี สุขภาพร่างกาย แข็งแรง รู้จักใช้ เวลาว่างให้เกิด ประโยชน์	กอง การศึกษา

ที่	โครงการ	วัตถุประสงค์	เป้าหมาย (ผลผลิตของ โครงการ)	งบประมาณ					ตัวชี้วัด (KPI)	ผลที่คาดว่าจะ ได้รับ	หน่วยงาน รับผิดชอบหลัก
				๒๕๖๖ (บาท)	๒๕๖๗ (บาท)	๒๕๖๘ (บาท)	๒๕๖๙ (บาท)	๒๕๗๐ (บาท)			
๔.	โครงการฝึกอบรมทักษะด้านการเล่นกีฬาฟุตบอล	เพื่อให้เด็กและเยาวชนในพื้นที่ตำบลหินโคนมีความรู้และทักษะด้านการเล่นกีฬาฟุตบอลที่ดี มีน้ำใจเป็นนักกีฬา รู้แพ้ รู้ชนะ รู้อภัยและเคารพกฎกติกา	เด็กและเยาวชนในพื้นที่ตำบลหินโคน จำนวน ๕๐ คน	-	๖๐,๐๐๐	๖๐,๐๐๐	๖๐,๐๐๐	๖๐,๐๐๐	ร้อยละ ๙๐ ของเด็กและเยาวชนที่เข้ารับการอบรม มีความพึงพอใจ	เด็กและเยาวชนในพื้นที่ตำบลหินโคน มีสุขภาพร่างกายแข็งแรง มีน้ำใจเป็นนักกีฬา	กองการศึกษา
๕.	โครงการฝึกอบรมทักษะด้านการเล่นกีฬาฟุตบอล	เพื่อให้เด็กและเยาวชนในพื้นที่ตำบลหินโคนมีความรู้และทักษะด้านการเล่นกีฬาฟุตบอลที่ดี มีน้ำใจเป็นนักกีฬา รู้แพ้ รู้ชนะ รู้อภัยและเคารพกฎกติกา	เด็กและเยาวชนในพื้นที่ตำบลหินโคน จำนวน ๕๐ คน	-	๖๐,๐๐๐	๖๐,๐๐๐	๖๐,๐๐๐	๖๐,๐๐๐	ร้อยละ ๙๐ ของเด็กและเยาวชนที่เข้ารับการอบรม มีความพึงพอใจ	เด็กและเยาวชนในพื้นที่ตำบลหินโคน มีสุขภาพร่างกายแข็งแรง มีน้ำใจเป็นนักกีฬา	กองการศึกษา
๖.	โครงการฝึกอบรมทักษะด้านการเล่นกีฬาวอลเลย์บอล	เพื่อให้เด็กและเยาวชนในพื้นที่ตำบลหินโคนมีความรู้และทักษะด้านการเล่นกีฬาวอลเลย์บอลที่ดี มีน้ำใจเป็นนักกีฬา รู้แพ้รู้ชนะ รู้อภัยและเคารพกฎกติกา	เด็กและเยาวชนในพื้นที่ตำบลหินโคน จำนวน ๕๐ คน	-	๖๐,๐๐๐	๖๐,๐๐๐	๖๐,๐๐๐	๖๐,๐๐๐	ร้อยละ ๙๐ ของเด็กและเยาวชนที่เข้ารับการอบรม มีความพึงพอใจ	เด็กและเยาวชนในพื้นที่ตำบลหินโคน มีสุขภาพร่างกายแข็งแรง มีน้ำใจเป็นนักกีฬา	กองการศึกษา

ที่	โครงการ	วัตถุประสงค์	เป้าหมาย (ผลผลิตของ โครงการ)	งบประมาณ					ตัวชี้วัด (KPI)	ผลที่คาดว่าจะ ได้รับ	หน่วยงาน รับผิดชอบหลัก
				๒๕๖๖ (บาท)	๒๕๖๗ (บาท)	๒๕๖๘ (บาท)	๒๕๖๙ (บาท)	๒๕๗๐ (บาท)			
๗.	โครงการฝึกอบรมทักษะด้านการเล่นกีฬาตะกร้อ	เพื่อให้เด็กและเยาวชนในพื้นที่ตำบลหินโคนมีความรู้และทักษะด้านการเล่นกีฬาตะกร้อที่ดี มีน้ำใจเป็นนักกีฬา รู้แพ้ รู้ชนะ รู้อภัยและเคารพกฎกติกา	เด็กและเยาวชนในพื้นที่ตำบลหินโคน จำนวน ๕๐ คน	-	๖๐,๐๐๐	๖๐,๐๐๐	๖๐,๐๐๐	๖๐,๐๐๐	ร้อยละ ๙๐ ของเด็กและเยาวชนที่เข้ารับการอบรม มีความพึงพอใจ	เด็กและเยาวชนในพื้นที่ตำบลหินโคน มีสุขภาพร่างกายแข็งแรง มีน้ำใจเป็นนักกีฬา	กองการศึกษา
๘.	โครงการฝึกอบรมวิทยาศาสตร์การกีฬา (การปฐมพยาบาล นักกีฬา)	เพื่อให้เด็กและเยาวชนในพื้นที่ตำบลหินโคน รู้จักอาการบาดเจ็บจากการเล่นกีฬา การปฐมพยาบาลนักกีฬา และการปฏิบัติตนอย่างปลอดภัยในการเล่นกีฬา	เด็กและเยาวชนในพื้นที่ตำบลหินโคน จำนวน ๑๐๐ คน	๕๐,๐๐๐	๕๐,๐๐๐	๕๐,๐๐๐	๕๐,๐๐๐	๕๐,๐๐๐	ร้อยละ ๙๐ ของเด็กและเยาวชนที่เข้ารับการอบรม มีความพึงพอใจ	เด็กและเยาวชนในพื้นที่ตำบลหินโคน มีความระมัดระวังในการเล่นกีฬาและรู้วิธีการปฐมพยาบาลที่ถูกต้อง	กองการศึกษา
๙.	โครงการแข่งขันกีฬาท้องถิ่นสัมพันธ์	เพื่อส่งเสริมการออกกำลังกายและเสริมสร้างสัมพันธ์ที่ดีระหว่างตำบลโดยใช้กีฬาเป็นสื่อกลาง	ประชาชนในพื้นที่ตำบลหินโคน จำนวน ๖๐ คน	๘๐,๐๐๐	๘๐,๐๐๐	๘๐,๐๐๐	๘๐,๐๐๐	๘๐,๐๐๐	ร้อยละ ๙๐ ของประชาชนที่เข้าร่วมแข่งขันมีความพึงพอใจ	ประชาชนในพื้นที่ตำบลหินโคนมีสุขภาพร่างกายแข็งแรง มีความสามัคคีและมีน้ำใจเป็นนักกีฬา	กองการศึกษา
รวม	๙	-	-	๖๑๐,๐๐๐	๘๘๐,๐๐๐	๘๘๐,๐๐๐	๘๘๐,๐๐๐	๘๘๐,๐๐๐	-	-	-

๔.๒ กลยุทธ์ การพัฒนาด้านการจัดการศึกษาให้มีความพร้อมทั้งกายภาพและเทคโนโลยี

(๑) แผนงาน การศึกษา งาน ระดับก่อนวัยเรียนและประถมศึกษา

ที่	โครงการ	วัตถุประสงค์	เป้าหมาย (ผลผลิตของ โครงการ)	งบประมาณ					ตัวชี้วัด (KPI)	ผลที่คาดว่าจะได้รับ	หน่วยงาน รับผิดชอบหลัก
				๒๕๖๖ (บาท)	๒๕๖๗ (บาท)	๒๕๖๘ (บาท)	๒๕๖๙ (บาท)	๒๕๗๐ (บาท)			
๑.	เงินอุดหนุนสำหรับสนับสนุนโครงการอาหารกลางวันให้แก่โรงเรียนในเขตพื้นที่ตำบลหินโคน	เพื่อจ่ายเป็นเงินอุดหนุน สำหรับสนับสนุนโครงการอาหารกลางวันให้แก่เด็กนักเรียนในโรงเรียน	โรงเรียนสังกัด สพฐ. ในเขตพื้นที่ตำบลหินโคน	๒,๒๓๓,๐๐๐	๒,๒๓๓,๐๐๐	๒,๒๓๓,๐๐๐	๒,๒๓๓,๐๐๐	๒,๒๓๓,๐๐๐	เด็กนักเรียนได้รับอาหารกลางวันตามที่จัดสรรครบถ้วนทุกมื้อ	เด็กนักเรียนได้รับอาหารกลางวันอย่างทั่วถึงและถูกหลักโภชนาการ	กองการศึกษาฯ
๒.	โครงการปรับปรุงภูมิทัศน์ศพ.อบต.หินโคน ๒	เพื่อปรับปรุงภูมิทัศน์ให้สวยงาม น่าอยู่ น่ามอง	ศพ.อบต.หินโคน ๒	๑๐๐,๐๐๐	๑๐๐,๐๐๐	๑๐๐,๐๐๐	๑๐๐,๐๐๐	๑๐๐,๐๐๐	ร้อยละ ๘๐ ของเด็กและผู้ปกครองมีความพึงพอใจ	ศพ.มีความสวยงามน่าอยู่น่ามอง	กองการศึกษาฯ
๓.	เงินสนับสนุนโครงการอาหารเสริม (นม) ให้แก่โรงเรียนในเขตพื้นที่ตำบลหินโคน	เพื่อจ่ายเป็นเงินค่าอาหารเสริม (นม) ให้แก่เด็กนักเรียนโรงเรียนในสังกัดสำนักงานคณะกรรมการการศึกษาขั้นพื้นฐาน (สพฐ.) เขตตำบลหินโคน	นักเรียนจำนวน ๔๓๐ คน ร้อยละ ๗.๗๗ บาท จำนวน ๒๖๐ วัน	๘๕๐,๐๐๐	๘๕๐,๐๐๐	๘๕๐,๐๐๐	๘๕๐,๐๐๐	๘๕๐,๐๐๐	ร้อยละ ๑๐๐ ของนักเรียนได้รับอาหารเสริม (นม)	นักเรียนได้รับอาหารเสริม (นม) ครบถ้วน	กองการศึกษาฯ

ที่	โครงการ	วัตถุประสงค์	เป้าหมาย (ผลผลิตของ โครงการ)	งบประมาณ					ตัวชี้วัด (KPI)	ผลที่คาดว่าจะได้รับ	หน่วยงาน รับผิดชอบหลัก
				๒๕๖๖ (บาท)	๒๕๖๗ (บาท)	๒๕๖๘ (บาท)	๒๕๖๙ (บาท)	๒๕๗๐ (บาท)			
๔.	โครงการวันเด็ก แห่งชาติ	เพื่อส่งเสริมสนับสนุน การจัดกิจกรรมวันเด็ก แห่งชาติเพื่อให้เด็กได้ แสดงออกในทางที่ ถูกต้อง	นักเรียนในเขต พื้นที่ตำบลหินโคน	๑๐๐,๐๐๐	๑๐๐,๐๐๐	๑๐๐,๐๐๐	๑๐๐,๐๐๐	๑๐๐,๐๐๐	๓ ครั้ง/ปี	เด็กและเยาวชน ตระหนักถึง ความสำคัญของ ตนเองและทำตน ให้เป็นประโยชน์ ต่อตนเองและ สังคม	กอง การศึกษา
๕.	โครงการฝึกซ้อม แผนอัคคีภัยศูนย์ พัฒนาเด็กเล็ก องค์การบริหารส่วน ตำบลหินโคน	เพื่อให้ครูผู้ดูแลเด็ก ผู้ปกครองและเด็ก ได้รับความรู้เกี่ยวกับ การเกิดอัคคีภัยและ รู้จักวิธีป้องกันมิให้เกิด อัคคีภัยได้ ฯลฯ	เด็กเล็ก,ผู้ปกครอง ,ครูและผู้ดูแลเด็ก, เจ้าหน้าที่ป้องกันฯ ,อปพร.	๓๐,๐๐๐	๓๐,๐๐๐	๓๐,๐๐๐	๓๐,๐๐๐	๓๐,๐๐๐	เด็กและ เยาวชนร้อยละ ๖๐ มี ทักษะและวิธี ป้องกันภัย	เด็ก เยาวชน ผู้ปกครองมี ทักษะและรู้จัก วิธีการป้องกันภัยที่ เกิดขึ้นได้	กอง การศึกษา
๖.	โครงการศึกษาแหล่ง เรียนรู้นอกสถานที่ ตามหน่วยการจัด ประสบการณ์ เรื่อง นานาสัตว์โลก	เพื่อให้เด็กได้ เสริมสร้าง กระบวนการเรียนรู้ นอกสถานที่เพื่อสร้าง เสริมพัฒนาการ ทักษะ	เด็กเล็กจาก สพด. อบต.หินโคน	๓๐,๐๐๐	๓๐,๐๐๐	๓๐,๐๐๐	๓๐,๐๐๐	๓๐,๐๐๐	๓ ครั้ง/ปี	เด็กเล็กได้เรียนรู้ จากประสบ การณ์ตรงจาก แหล่งเรียนรู้นอก สถานที่	กอง การศึกษา

ที่	โครงการ	วัตถุประสงค์	เป้าหมาย (ผลผลิตของ โครงการ)	งบประมาณ					ตัวชี้วัด (KPI)	ผลที่คาดว่าจะ ได้รับ	หน่วยงาน รับผิดชอบหลัก
				๒๕๖๖ (บาท)	๒๕๖๗ (บาท)	๒๕๖๘ (บาท)	๒๕๖๙ (บาท)	๒๕๗๐ (บาท)			
๗.	สนับสนุนค่าใช้จ่ายในการบริหารสถานศึกษา (ค่าหนังสือเรียน)	เพื่อจ่ายเป็นเงินสนับสนุนค่าหนังสือเรียน	เด็กปฐมวัยอายุ ๓-๕ ปีใน ศพค.	๒๐,๐๐๐	๒๐,๐๐๐	๒๐,๐๐๐	๒๐,๐๐๐	๒๐,๐๐๐	เด็กปฐมวัยได้รับการจัดสรรครบถ้วนตามจำนวน	เด็กเล็กได้มีหนังสือเรียน	กองการศึกษา
๘.	สนับสนุนค่าใช้จ่ายในการบริหารสถานศึกษา (ค่าอุปกรณ์การเรียน)	เพื่อจ่ายเป็นเงินสนับสนุนอุปกรณ์การเรียน	เด็กปฐมวัยอายุ ๓-๕ ปีใน ศพค.	๒๓,๒๐๐	๒๓,๒๐๐	๒๓,๒๐๐	๒๓,๒๐๐	๒๓,๒๐๐	เด็กปฐมวัยได้รับการจัดสรรครบถ้วนตามจำนวน	เด็กเล็กได้มีอุปกรณ์การเรียน	กองการศึกษา
๙.	สนับสนุนค่าใช้จ่ายในการบริหารสถานศึกษา (ค่ากิจกรรมพัฒนาผู้เรียน)	เพื่อจ่ายเป็นเงินสนับสนุนกิจกรรมในการพัฒนาผู้เรียน	เด็กปฐมวัยอายุ ๓-๕ ปีใน ศพค.	๔๓,๐๐๐	๔๓,๐๐๐	๔๓,๐๐๐	๔๓,๐๐๐	๔๓,๐๐๐	เด็กปฐมวัยได้รับการจัดสรรครบถ้วนตามจำนวน	เด็กเล็กได้มีกิจกรรมต่างๆในการเรียน	กองการศึกษา
๑๐.	สนับสนุนค่าใช้จ่ายในการบริหารสถานศึกษา (ค่าเครื่องแบบนักเรียน)	เพื่อจ่ายเป็นเงินสนับสนุนค่าเครื่องแบบนักเรียน	เด็กปฐมวัยอายุ ๓ - ๕ ปีใน ศพค.	๓๐,๐๐๐	๓๐,๐๐๐	๓๐,๐๐๐	๓๐,๐๐๐	๓๐,๐๐๐	เด็กปฐมวัยได้รับการจัดสรรครบถ้วนตามจำนวน	เด็กเล็กได้มีเครื่องแบบนักเรียนสำหรับใส่มากเรียน	กองการศึกษา

ที่	โครงการ	วัตถุประสงค์	เป้าหมาย (ผลผลิตของ โครงการ)	งบประมาณ					ตัวชี้วัด (KPI)	ผลที่คาดว่าจะ ได้รับ	หน่วยงาน รับผิดชอบหลัก
				๒๕๖๖ (บาท)	๒๕๖๗ (บาท)	๒๕๖๘ (บาท)	๒๕๖๙ (บาท)	๒๕๗๐ (บาท)			
๑๑.	สนับสนุนค่าใช้จ่ายในการบริหารสถานศึกษา (ค่าจัดการเรียนการสอนรายหัว)	เพื่อจ่ายเป็นเงินค่าจัดการเรียนการสอนรายหัว	เด็กปฐมวัยอายุ ๒ - ๕ ปีใน สพด.	๑๗๐,๐๐๐	๑๗๐,๐๐๐	๑๗๐,๐๐๐	๑๗๐,๐๐๐	๑๗๐,๐๐๐	เด็กปฐมวัยได้รับการจัดสรรครบถ้วนตามจำนวน	สามารถจัดกิจกรรมเพื่อพัฒนาคุณภาพการศึกษาได้อย่างมีประสิทธิภาพเพิ่มขึ้น	กองการศึกษา
๑๒.	โครงการส่งเสริมทักษะการเรียนรู้คณิตศาสตร์	เพื่อส่งเสริมและพัฒนาผู้เรียนให้มีทักษะการเรียนรู้ทางคณิตศาสตร์	เด็กนักเรียนในเขตพื้นที่ตำบลหินโคน	๓๐,๐๐๐	๓๐,๐๐๐	๓๐,๐๐๐	๓๐,๐๐๐	๓๐,๐๐๐	ผลสัมฤทธิ์การเรียนรู้ทางคณิตศาสตร์เป็นไปตามเกณฑ์ที่กำหนด	นักเรียนมีความรู้มีสมรรถนะที่พึงประสงค์ตามหลักสูตรแกนกลางการศึกษาขั้นพื้นฐาน	กองการศึกษา
๑๓.	สนับสนุนค่าใช้จ่ายบริหารสถานศึกษา (เงินอุดหนุนสำหรับสนับสนุนค่าอาหารกลางวัน)	เพื่อจ่ายเป็นค่าใช้จ่ายโครงการสนับสนุนค่าใช้จ่ายบริหารสถานศึกษา (อาหารกลางวัน)	เด็กปฐมวัย ของ สพด.อบต.หินโคน	๕๙๖,๐๐๐	๕๙๖,๐๐๐	๕๙๖,๐๐๐	๕๙๖,๐๐๐	๕๙๖,๐๐๐	ร้อยละ ๑๐๐ ของเด็กปฐมวัยได้รับอาหารกลางวันครบถ้วน	เด็กปฐมวัยได้รับอาหารกลางวันอย่างทั่วถึงและถูกหลักโภชนาการ	กองการศึกษา

ที่	โครงการ	วัตถุประสงค์	เป้าหมาย (ผลผลิตของ โครงการ)	งบประมาณ					ตัวชี้วัด (KPI)	ผลที่คาดว่าจะ ได้รับ	หน่วยงาน รับผิดชอบหลัก
				๒๕๖๖ (บาท)	๒๕๖๗ (บาท)	๒๕๖๘ (บาท)	๒๕๖๙ (บาท)	๒๕๗๐ (บาท)			
๑๔.	เงินสนับสนุนโครงการ อาหารเสริม (นม) ให้แก่เด็ก ศพด.อบต. หินโคน	เพื่อจ่ายเป็น ค่าอาหารเสริม (นม) สำหรับเด็กปฐมวัย ของ ศพด.อบต. หินโคน	เด็กปฐมวัย จำนวน ๔๐ คนๆละ ๗,๑๗๗ บาทจำนวน ๒๖๐ วัน	๑๗๕,๐๐๐	๑๗๕,๐๐๐	๑๗๕,๐๐๐	๑๗๕,๐๐๐	๑๗๕,๐๐๐	ร้อยละ ๑๐๐ ของเด็กปฐมวัย ได้รับอาหาร เสริม(นม) ครบถ้วน	เด็กปฐมวัยได้รับ อาหารเสริม (นม) ครบถ้วน	กอง การศึกษา
๑๕.	โครงการป้องกันเด็ก จมน้ำศูนย์พัฒนาเด็ก เล็กสังกัดองค์การบริหารส่วนตำบล หินโคน	เพื่ออบรมให้ความรู้ สร้างทักษะให้กับเด็ก ในการช่วยเหลือ ตนเองจากการจมน้ำ	เด็กปฐมวัยของ ศพด.อบต.หิน โคน	๓๐,๐๐๐	๓๐,๐๐๐	๓๐,๐๐๐	๓๐,๐๐๐	๓๐,๐๐๐	ร้อยละ ๘๐ ของเด็กปฐมวัย มีความรู้ สามารถ ช่วยเหลือ ตัวเองได้	ลดการเสียชีวิตของ เด็กจากการจมน้ำ หรือจมน้ำ	กอง การศึกษา
๑๖.	โครงการฝึกอบรมการ ขับขี่และซ้อนท้าย ปลอดภัย เสริมสร้าง วินัยจราจร ของศูนย์ พัฒนาเด็กเล็ก อบต.หินโคน ๒	เพื่อให้ผู้ปกครองและ เด็กเล็กของ ศพด. อบต.หินโคน๒ มี ความรู้ความเข้าใจถึง ความปลอดภัยใน การใช้รถจักรยานและ รถจักรยานยนต์	เด็กและผู้ปกครองของ ศพด.อบต. หินโคน ๒ จำนวน ๑๕๐ คน	๑๐๐,๐๐๐	๑๐๐,๐๐๐	๑๐๐,๐๐๐	๑๐๐,๐๐๐	๑๐๐,๐๐๐	ร้อยละ ๙๐ ของเด็กและผู้ปกครองมี ผู้ปกครองมี ความพึงพอใจ	เด็กและผู้ปกครอง มีความปลอดภัย ในการใช้รถ จักรยาน /รถจักรยาน ยนต์	กอง การศึกษา
รวม	๑๖ โครงการ	-	-	๔,๕๖๐,๒๐๐	๔,๕๖๐,๒๐๐	๔,๕๖๐,๒๐๐	๔,๕๖๐,๒๐๐	๔,๕๖๐,๒๐๐	-	-	-

๔.๓ กลยุทธ์ การพัฒนาสาธารณสุข การสร้างสุขภาพ การรักษาพยาบาล การป้องกันและฟื้นฟูสุขภาพประชาชน
 (๑) แผนงาน สาธารณสุข งาน บริการสาธารณสุขและงานสาธารณสุขอื่น

ที่	โครงการ	วัตถุประสงค์	เป้าหมาย (ผลผลิตของ โครงการ)	งบประมาณ					ตัวชี้วัด (KPI)	ผลที่คาดว่าจะ ได้รับ	หน่วยงาน รับผิดชอบหลัก
				๒๕๖๖ (บาท)	๒๕๖๗ (บาท)	๒๕๖๘ (บาท)	๒๕๖๙ (บาท)	๒๕๗๐ (บาท)			
๑.	อุดหนุนโครงการตามพระราชดำริด้านสาธารณสุข หมู่ที่ ๑ - ๑๑	เพื่อดำเนินงานตามแนวทางพระราชดำริด้านสาธารณสุขในการจัดกิจกรรมต่างๆ	อุดหนุนกรรมการหมู่บ้าน หมู่ที่ ๑ - ๑๑	๒๒๐,๐๐๐	๒๒๐,๐๐๐	๒๒๐,๐๐๐	๒๒๐,๐๐๐	๒๒๐,๐๐๐	ร้อยละ ๘๐ ของประชาชนมีสุขภาพที่ดี	ประชาชนในหมู่บ้านมีความรู้ด้านสาธารณสุข และสามารถนำไปปฏิบัติให้ถูกต้อง	สำนักปลัด
๒.	โครงการควบคุมป้องกันโรคไข้เลือดออก	๑.เพื่อลดจำนวนและอัตราป่วยด้วยโรคไข้เลือดออกในประชากรทุกกลุ่มวัย ๒.เพื่อให้มีความรู้ความเข้าใจเกี่ยวกับโรคไข้เลือดออก ๓.เพื่อสร้างความร่วมมือในชุมชนในการแก้ไขปัญหและควบคุมป้องกันโรคไข้เลือดออก	พ่นหมอกควันป้องกันไข้เลือดออก ม.๑ - ๑๑	๕๐,๐๐๐	๕๐,๐๐๐	๕๐,๐๐๐	๕๐,๐๐๐	๕๐,๐๐๐	ร้อยละของผู้ป่วยไข้เลือดออกลดลง	ประชาชนมีความรู้ความเข้าใจในการป้องกันและควบคุมโรคไข้เลือดออกในครัวเรือน	สำนักปลัด

ที่	โครงการ	วัตถุประสงค์	เป้าหมาย (ผลผลิตของ โครงการ)	งบประมาณ					ตัวชี้วัด (KPI)	ผลที่คาดว่าจะ ได้รับ	หน่วยงาน รับผิดชอบหลัก
				๒๕๖๖ (บาท)	๒๕๖๗ (บาท)	๒๕๖๘ (บาท)	๒๕๖๙ (บาท)	๒๕๗๐ (บาท)			
๓.	โครงการอบรมหลักสูตร กู้ชีพ กู้ภัย และการปฐม พยาบาลสำหรับ เจ้าหน้าที่และ อาสาสมัคร	เพื่ออบรมให้ความรู้ การกู้ชีพ กู้ภัยและการ ปฐมพยาบาลแก่ เจ้าหน้าที่และ อาสาสมัคร	เจ้าหน้าที่และ อาสาสมัครกู้ภัย อาสา	๕๐,๐๐๐	๕๐,๐๐๐	๕๐,๐๐๐	๕๐,๐๐๐	๕๐,๐๐๐	ผู้เข้าร่วม โครงการจะมี ทักษะในการ ปฏิบัติงานเพิ่ม มากขึ้น	เจ้าหน้าที่ อาสา สมัครกู้ภัย มี ความรู้ ทักษะใน การเผชิญเหตุและ สามารถปฐม พยาบาล ผู้ประสบภัยได้	สำนักปลัด
๔.	โครงการสัตว์ปลอดโรค คนปลอดภัย จากโรค พิษสุนัขบ้า ตามพระ ปณิธานศาสตราจารย์ ดร.สมเด็จเจ้าฟ้าฯ กรม พระศรีสวางควัฒน วรชิตดิรานนารี	เพื่อรณรงค์และฉีด วัคซีนป้องกันโรคพิษ สุนัขบ้าและยา คุมกำเนิดให้กับสุนัข และแมวในเขตพื้นที่ เพื่อป้องกันโรคพิษ สุนัขบ้าจากสัตว์สู่คน	สุนัขและแมวในเขต พื้นที่ตำบลหินโคน	๕๐,๐๐๐	๕๐,๐๐๐	๕๐,๐๐๐	๕๐,๐๐๐	๕๐,๐๐๐	ไม่มีการแพร่ ระบาดของโรค พิษสุนัขบ้าใน พื้นที่ ประชาชนมี ความพึงพอใจ	สุนัข แมวได้รับ วัคซีนป้องกันโรค พิษสุนัขบ้าอย่าง ทั่วถึง ประชาชน ปลอดภัยจากโรค พิษสุนัขบ้า	สำนักปลัด
๕.	โครงการตรวจคัดกรอง สายตาทางซีวอนามัย	เพื่อตรวจคัดกรอง ผู้ป่วยทางสายตา เช่น ต้อกระจก ต้อหิน	ผู้สูงอายุและผู้มี ปัญหาทางสายตา ในเขตพื้นที่ตำบล หินโคน	-	๓๐,๐๐๐	๓๐,๐๐๐	๓๐,๐๐๐	๓๐,๐๐๐	๓ ครั้ง/ปี	ผู้สูงอายุและผู้มี ปัญหาทางสายตา ได้รับการรักษา อย่างทั่วถึง	สำนักปลัด
๖.	โครงการช่วยเหลือ ประชาชนด้านการ ป้องกันและควบคุม โรคติดต่อ	เพื่อช่วยเหลือ ประชาชนในเขตพื้นที่ กรณีเกิดโรคติดต่อ	ประชาชนที่ได้รับ ผลกระทบหรือตาม หลักเกณฑ์ที่ ระเบียบกำหนด	๒๐๐,๐๐๐	๒๐๐,๐๐๐	๒๐๐,๐๐๐	๒๐๐,๐๐๐	๒๐๐,๐๐๐	ร้อยละ ๘๐ ของผู้ได้รับ ผลกระทบมี ความพึงพอใจ	ประชาชนได้รับ ความช่วยเหลือ และบรรเทาความ เดือดร้อน	สำนักปลัด
รวม	๖ โครงการ	-	-	๕๗๐,๐๐๐	๖๐๐,๐๐๐	๖๐๐,๐๐๐	๖๐๐,๐๐๐	๖๐๐,๐๐๐	-	-	-

รายละเอียดโครงการพัฒนา
แผนพัฒนาท้องถิ่น (พ.ศ. ๒๕๖๖ - ๒๕๗๐) ฉบับทบทวน ครั้งที่ ๑/๒๕๖๖
องค์การบริหารส่วนตำบลหินโคน อำเภอจักราช จังหวัดนครราชสีมา

แบบ ผ. ๐๒

- ก. ยุทธศาสตร์ชาติ ๒๐ ปี ยุทธศาสตร์การพัฒนาที่ ๕ ด้านการสร้างการเติบโตบนคุณภาพชีวิตที่เป็นมิตรกับสิ่งแวดล้อม
- ข. แผนพัฒนาเศรษฐกิจและสังคมแห่งชาติ ฉบับที่ ๑๓ หมายความว่า ๘ ไทยมีพื้นที่และเมืองอัจฉริยะที่น่าอยู่ปลอดภัยเติบโตได้อย่างยั่งยืน หมายความว่า ๑๐ ไทยมีเศรษฐกิจหมุนเวียนและสังคมคาร์บอนต่ำ
- ค. Sustainable Development Goal : SDGs เป้าหมายที่ ๑๔ อนุรักษ์และใช้ประโยชน์จากมหาสมุทร ทะเลและทรัพยากรทางทะเลอย่างยั่งยืน เพื่อการพัฒนาที่ยั่งยืน
- ง. ยุทธศาสตร์จังหวัดประเด็นการพัฒนาที่ ๔ ยกระดับบริหารจัดการทรัพยากรธรรมชาติและสิ่งแวดล้อมให้เกิดความสมดุลและยั่งยืน
- จ. ยุทธศาสตร์การพัฒนาขององค์กรปกครองส่วนท้องถิ่นในเขตจังหวัดที่ ๔ การพัฒนาเมือง
๕. ยุทธศาสตร์การพัฒนาของ อบต.หินโคนที่ ๕ ยุทธศาสตร์การอนุรักษ์ทรัพยากรธรรมชาติและสิ่งแวดล้อมและพลังงานเพื่อให้เกิดความสมดุลยั่งยืน
- ๕.๑ กออุทยูทุธ์ สร้างจิตสำนึกและตระหนักถึงการจัดการทรัพยากรธรรมชาติและสิ่งแวดล้อม
- (๑) แผนงาน การเกษตร ฐาน สิ่งแวดล้อมและทรัพยากรธรรมชาติ

ที่	โครงการ	วัตถุประสงค์	เป้าหมาย (ผลผลิตของโครงการ)	งบประมาณ					ตัวชี้วัด (KPI)	ผลที่คาดว่าจะได้รับ	หน่วยงานรับผิดชอบหลัก
				๒๕๖๖ (บาท)	๒๕๖๗ (บาท)	๒๕๖๘ (บาท)	๒๕๖๙ (บาท)	๒๕๗๐ (บาท)			
๑.	โครงการ รั้งน้ำ รั้งป่า รักษาแผ่นดิน	เพื่อปลูกป่าเฉลิมพระเกียรติฯ	หน่วยงานราชการ, คณะผู้บริหาร, สมาชิกสภา, พนักงาน ผู้นำท้องที่, เยาวชน ประชาชน	๖๐,๐๐๐	๖๐,๐๐๐	๖๐,๐๐๐	๖๐,๐๐๐	๖๐,๐๐๐	ร้อยละของป่าไม้เพิ่มขึ้น	ทำให้มีพื้นที่ป่าไม้เพิ่มขึ้นช่วยลดภาวะโลกร้อน	สำนักปลัด
๒.	โครงการรณรงค์ไม่เผาป่าให้เกิดหมอกควัน	เพื่อรณรงค์เสริมสร้างการมีส่วนร่วมของทุกภาคส่วนในการป้องกันแก้ไขปัญหไฟป่า	ทุกภาคส่วนในพื้นที่ตำบลหินโคน	๑๐,๐๐๐	๑๐,๐๐๐	๑๐,๐๐๐	๑๐,๐๐๐	๑๐,๐๐๐	ร้อยละของการเผาป่าลดลง	ทุกภาคส่วนมีการบูรณาการร่วมกันในการป้องกันแก้ไขปัญหไฟป่า	สำนักปลัด

ที่	โครงการ	วัตถุประสงค์	เป้าหมาย (ผลผลิตของ โครงการ)	งบประมาณ					ตัวชี้วัด (KPI)	ผลที่คาดว่าจะได้รับ	หน่วยงานรับผิดชอบหลัก
				๒๕๖๖ (บาท)	๒๕๖๗ (บาท)	๒๕๖๘ (บาท)	๒๕๖๙ (บาท)	๒๕๗๐ (บาท)			
๓.	โครงการรณรงค์ให้ประชาชนทำแนวกันไฟในป่าชุมชน	เพื่อปลูกจิตสำนึกให้ประชาชนเกิดความรักหวงแหนในพื้นที่ป่าชุมชนและเป็นการป้องกันมิให้ไฟป่าเข้าพื้นที่	ประชาชนตำบลหินโคน	๑๐,๐๐๐	๑๐,๐๐๐	๑๐,๐๐๐	๑๐,๐๐๐	๑๐,๐๐๐	ร้อยละของการเกิดไฟป่าลดลง	ประชาชนมีส่วนร่วมในการดูแลปกป้อง รักษาพื้นที่ป่าของตนเอง ทำให้ป่ามีความอุดมสมบูรณ์มากขึ้น	สำนักปลัด
๔.	โครงการอนุรักษ์พันธุกรรมพืชอันเนื่องมาจากพระราชดำริสมเด็จพระเทพรัตนราชสุดาฯ สยามบรมราชกุมารี	เพื่อให้ประชาชนตระหนักถึงความสำคัญของการอนุรักษ์พันธุกรรมพืชต่างๆ	ดำเนินงานฐานทรัพยากรท้องถิ่นในเขตพื้นที่ตำบลหินโคน	๕๐,๐๐๐	๕๐,๐๐๐	๕๐,๐๐๐	๕๐,๐๐๐	๕๐,๐๐๐	ร้อยละ ๘๐ ของผู้เข้าร่วมโครงการมีความพึงพอใจ	ประชาชนมีความหวงแหนทรัพยากรในท้องถิ่นของตนเอง	สำนักปลัด
รวม	๔ โครงการ	-	-	๑๓๐,๐๐๐	๑๓๐,๐๐๐	๑๓๐,๐๐๐	๑๓๐,๐๐๐	๑๓๐,๐๐๐	-	-	-

๕.๓ กลยุทธ์การรณรงค์การกำจัดขยะมูลฝอยในชุมชนท้องถิ่นและการประหยัดพลังงาน

(๑) แผนงาน เคหะและชุมชน งาน กำจัดขยะมูลฝอยและสิ่งปฏิกูล

ที่	โครงการ	วัตถุประสงค์	เป้าหมาย (ผลผลิตของ โครงการ)	งบประมาณ					ตัวชี้วัด (KPI)	ผลที่คาดว่าจะ ได้รับ	หน่วยงาน รับผิดชอบหลัก
				๒๕๖๖ (บาท)	๒๕๖๗ (บาท)	๒๕๖๘ (บาท)	๒๕๖๙ (บาท)	๒๕๗๐ (บาท)			
๑.	โครงการบริหารจัดการขยะในชุมชน	เพื่อส่งเสริมการมีส่วนร่วมของประชาชนในการบริหารจัดการขยะในชุมชนของตนเอง	อบรมให้ความรู้เรื่อง การคัดแยกขยะ การกำจัดขยะถูกหลัก สุขาภิบาลและชุดบ่อขยะแบบฝังกลบ	๑๐๐,๐๐๐	๑๐๐,๐๐๐	๑๐๐,๐๐๐	๑๐๐,๐๐๐	๑๐๐,๐๐๐	ร้อยละของการบริหารจัดการขยะมีประสิทธิภาพเพิ่มมากขึ้น ประชาชนมีความพึงพอใจ	๑. ปริมาณขยะในชุมชนลดลง ๒. หมู่บ้านมีการบริหารจัดการขยะได้อย่างมีประสิทธิภาพ	สำนักปลัด
๒.	โครงการก่อสร้างบ่อขยะแบบฝังกลบ ม.๑	เพื่อให้ประชาชนบ้านหินโคนและพื้นที่ใกล้เคียงมีที่ทิ้งขยะถูกหลัก สุขาภิบาล	บ่อขยะตามแบบที่ อบต.หินโคนกำหนด	-	-	-	-	๑๐๐,๐๐๐	๑. ร้อยละ ๘๐ ของประชาชนมีความพึงพอใจ ๒. ปริมาณขยะตามท้องถนนหรือที่สาธารณะลดลง	ประชาชนบ้านหินโคนและพื้นที่ใกล้เคียงมีสถานที่ทิ้งขยะเป็นที่เป็นทาง และถูกสุขาภิบาล	สำนักปลัด
๓.	โครงการก่อสร้างเตาเผาขยะ หมู่บ้าน/ชุมชน	เพื่อให้ประชาชนมีสถานที่กำจัดขยะในหมู่บ้าน/ชุมชน	ม.๑ - ม.๑๑	-	-	๓๓๐,๐๐๐	-	-	หมู่ละ ๑ แห่ง	ประชาชนมีสถานที่กำจัดขยะในหมู่บ้านทำให้ปริมาณขยะมูลฝอยลดลง	สำนักปลัด
รวม	๓ โครงการ	-	-	๑๐๐,๐๐๐	๑๐๐,๐๐๐	๔๓๐,๐๐๐	๑๐๐,๐๐๐	๒๐๐,๐๐๐	-	-	-

รายละเอียดโครงการพัฒนา
แผนพัฒนาท้องถิ่น (พ.ศ. ๒๕๖๖ - ๒๕๗๐) ฉบับทบทวน ครั้งที่ ๑/๒๕๖๖
องค์การบริหารส่วนตำบลหินโคน อำเภอจักราช จังหวัดนครราชสีมา

แบบ ผ. ๐๒

- ก. ยุทธศาสตร์ชาติ ๒๐ ปี ยุทธศาสตร์การพัฒนาที่ ๖ ด้านการปรับสมดุลและพัฒนาาระบบการบริหารจัดการภาครัฐ
- ข. แผนพัฒนาเศรษฐกิจและสังคมแห่งชาติ ฉบับที่ ๑๓ หมายความว่า ๑๓ ไทยมีภาครัฐที่ทันสมัย มีประสิทธิภาพและตอบโจทย์ประชาชน
- ค. Sustainable Development Goal : SDGs เป้าหมายที่ ๑๖ ส่งเสริมสังคมที่สงบสุขและครอบคลุม เพื่อการพัฒนาที่ยั่งยืน ให้ทุกคนเข้าถึงความยุติธรรม และสร้างสถาบันที่มีประสิทธิภาพ รับผิดชอบ และครอบคลุมในทุกระดับ
- ง. ยุทธศาสตร์จังหวัดประเด็นการพัฒนาที่ ๕ ยกระดับด้านความมั่นคงปลอดภัยในชีวิตและทรัพย์สินของประชาชน
- จ. ยุทธศาสตร์การพัฒนาขององค์กรปกครองส่วนท้องถิ่นในเขตจังหวัดที่ ๕ การพัฒนาระบบการบริหารจัดการภาครัฐ
๖. ยุทธศาสตร์การพัฒนาของ อบต.หินโคนที่ ๖ ด้านการบริหารราชการตามหลักการบริหารบ้านเมืองที่ดี
- ๖.๑ กอยุทธยุทธ์ ส่งเสริมการมีส่วนร่วมของทุกภาคส่วนตามหลักการบริหารบ้านเมืองที่ดี
- (๑) แล่นงาน บริหารงานทั่วไป งาน บริหารทั่วไป

ที่	โครงการ	วัตถุประสงค์	เป้าหมาย (ผลผลิตของ โครงการ)	งบประมาณ					ตัวชี้วัด (KPI)	ผลที่คาดว่าจะ ได้รับ	หน่วยงาน รับผิดชอบหลัก
				๒๕๖๖ (บาท)	๒๕๖๗ (บาท)	๒๕๖๘ (บาท)	๒๕๖๙ (บาท)	๒๕๗๐ (บาท)			
๑.	โครงการส่งเสริมการป้องกันและปราบปรามการทุจริตในการปฏิบัติงานของบุคลากรองค์การบริหารส่วนตำบลหินโคน	เพื่อพัฒนาบุคลากรให้มีความรู้ ความเข้าใจ มีทัศนคติที่ดีต่อการปฏิบัติงาน และเพื่อสร้างวัฒนธรรมองค์การในการต่อต้านการทุจริต	ผู้บริหาร สมาชิกสภาท้องถิ่น พนักงานส่วนตำบล พนักงานจ้าง ฯลฯ	๒๐,๐๐๐	๒๐,๐๐๐	๒๐,๐๐๐	๒๐,๐๐๐	๒๐,๐๐๐	การทุจริตเป็นศูนย์	๑. สามารถนำความรู้ไปใช้ให้เกิดประโยชน์ต่อองค์กรและประชาชนได้ ๒. มีทัศนคติที่ดีต่อการปฏิบัติงาน มีการเสียสละ อุทิศตนต่อส่วนรวม	สำนักปลัด

ที่	โครงการ	วัตถุประสงค์	เป้าหมาย (ผลผลิตของ โครงการ)	งบประมาณ					ตัวชี้วัด (KPI)	ผลที่คาดว่าจะได้รับ	หน่วยงาน รับผิดชอบหลัก
				๒๕๖๖ (บาท)	๒๕๖๗ (บาท)	๒๕๖๘ (บาท)	๒๕๖๙ (บาท)	๒๕๗๐ (บาท)			
๒.	โครงการ อบต.เคลื่อนที่ พบประชาชน	เพื่อดำเนินกิจกรรม ออกหน่วยบริการ อบต.เคลื่อนที่ให้ บริการประชาชน	ประชาชนตำบล หินโคน	๓๐,๐๐๐	๓๐,๐๐๐	๓๐,๐๐๐	๓๐,๐๐๐	๓๐,๐๐๐	ร้อยละ ๘๐ ของประชาชน ที่ได้รับบริการ มีความพึง พอใจ	ประชาชนได้รับ บริการอย่างทั่วถึง และเป็นธรรม	สำนักปลัด
๓.	อุดหนุนศูนย์ปฏิบัติการ ร่วมในการช่วยเหลือ ประชาชนขององค์กร ปกครองส่วนท้องถิ่น	เพื่อประสานความ ร่วมมือระหว่าง อบต. ในการช่วยเหลือ ประชาชนตาม ระเบียบกฎหมายที่ เกี่ยวข้อง	เงินอุดหนุน (สถานที่กลาง) อำเภอจตุรพักตรพิมาน	๑๕,๐๐๐	๑๕,๐๐๐	๑๕,๐๐๐	๑๕,๐๐๐	๑๕,๐๐๐	ร้อยละ ๘๐ ของประชาชน ที่ได้รับบริการ มีความพึง พอใจ	ประชาชนได้รับ การช่วยเหลืออย่าง รวดเร็วและมี ประสิทธิภาพ	สำนักปลัด
๔.	โครงการจัดการเลือกตั้ง สมาชิกสภาท้องถิ่นและ ผู้บริหารท้องถิ่น	เพื่อดำเนินการจัดการ เลือกตั้ง นายก อบต. สมาชิกสภา อบต. และกรณีเลือกตั้งซ่อม	ผู้มีสิทธิเลือกตั้ง ตำบลหินโคน	-	-	-	๕๐๐,๐๐๐	-	ผู้มีสิทธิเลือก ตั้งมาใช้สิทธิ เกินร้อยละ ๘๐	มีการจัดการ เลือกตั้งตาม ระเบียบกฎหมายที่ กกต.กำหนด	สำนักปลัด
๕.	ค่าใช้จ่ายในการดำเนิน โครงการตามนโยบาย รัฐบาล	เพื่อดำเนินกิจกรรม ต่างๆ ตามนโยบาย ของรัฐบาล	โครงการตาม นโยบายของ รัฐบาลหรือตาม หนังสือสั่งการ กระทรวงต่างๆ	๑๐๐,๐๐๐	๑๐๐,๐๐๐	๑๐๐,๐๐๐	๑๐๐,๐๐๐	๑๐๐,๐๐๐	ร้อยละ ๘๐ ของการ ดำเนินการ บรรลุวัตถุประสงค์ ประสงค์	นโยบายของ รัฐบาลได้รับการ ตอบสนอง	สำนักปลัด
รวม	๕ โครงการ	-	-	๑๖๕,๐๐๐	๑๖๕,๐๐๐	๑๖๕,๐๐๐	๖๖๕,๐๐๐	๑๖๕,๐๐๐	-	-	-

๖.๒ กลยุทธ์ ส่งเสริมศักยภาพของบุคลากรและองค์กรให้มีขีดความสามารถในการพัฒนา

(๑) แผนงาน บริหารงานทั่วไป งาน บริหารทั่วไป

ที่	โครงการ	วัตถุประสงค์	เป้าหมาย (ผลผลิตของ โครงการ)	งบประมาณ					ตัวชี้วัด (KPI)	ผลที่คาดว่าจะ ได้รับ	หน่วยงาน รับผิดชอบหลัก
				๒๕๖๖ (บาท)	๒๕๖๗ (บาท)	๒๕๖๘ (บาท)	๒๕๖๙ (บาท)	๒๕๗๐ (บาท)			
๑.	โครงการอบรมให้ความรู้ ตาม พ.ร.บ. ข้อมูลข่าวสาร ของทางราชการ พ.ศ. ๒๕๕๐	เพื่อส่งเสริมความรู้ ความเข้าใจ เกี่ยวกับ พ.ร.บ.และสามารถ นำไปปฏิบัติได้ถูกต้อง	ผู้บริหาร สมาชิก สภาท้องถิ่น พนักงานส่วน ตำบล พนักงาน จ้าง และ ประชาชน	๑๐,๐๐๐	๑๐,๐๐๐	๑๐,๐๐๐	๑๐,๐๐๐	๑๐,๐๐๐	สามารถ ปฏิบัติงานได้ อย่างถูกต้อง และมีประ สิทธิภาพ	สามารถปฏิบัติงาน ตาม พ.ร.บ. ข้อมูล ข่าวสารของทาง ราชการ พ.ศ. ๒๕๕๐ ได้อย่าง ถูกต้อง และมี ประสิทธิภาพ	สำนักปลัด
๒.	โครงการอบรมให้ความรู้ ด้านกฎหมาย	เพื่อให้ผู้บริหาร สมาชิกสภาท้องถิ่น พนักงานส่วนตำบล พนักงานจ้าง และ ประชาชนมีความรู้ ด้านกฎหมายต่างๆ	ผู้บริหาร สมาชิก สภาท้องถิ่น พนักงานส่วน ตำบล พนักงาน จ้าง และ ประชาชน	๓๐,๐๐๐	๓๐,๐๐๐	๓๐,๐๐๐	๓๐,๐๐๐	๓๐,๐๐๐	เรื่องร้องเรียน ลดลงหรือเป็น ศูนย์	ผู้เข้าอบรมสามารถ นำความรู้ไปใช้ให้ เกิดประโยชน์ต่อ ตัวเองและสังคมได้	สำนักปลัด
รวม	๒ โครงการ	-	-	๔๐,๐๐๐	๔๐,๐๐๐	๔๐,๐๐๐	๔๐,๐๐๐	๔๐,๐๐๐	-	-	-

๖.๓ กลยุทธ์ส่งเสริมระบบบริการประชาชน

(๑) แผนงาน บริหารงานทั่วไป งาน บริหารงานคลัง

ที่	โครงการ	วัตถุประสงค์	เป้าหมาย (ผลผลิตของ โครงการ)	งบประมาณ					ตัวชี้วัด (KPI)	ผลที่คาดว่าจะได้รับ	หน่วยงาน รับผิดชอบหลัก
				๒๕๖๖ (บาท)	๒๕๖๗ (บาท)	๒๕๖๘ (บาท)	๒๕๖๙ (บาท)	๒๕๗๐ (บาท)			
๑.	โครงการพัฒนาประสิทธิภาพการจัดเก็บรายได้	เพื่อให้การจัดเก็บรายได้ขององค์การบริหารส่วนตำบลหินโคนเป็นไปตามประมาณการที่ตั้งไว้	หมู่ที่ ๑ - ๑๑	๕๐๐,๐๐๐	๕๐๐,๐๐๐	๕๐๐,๐๐๐	๕๐๐,๐๐๐	๕๐๐,๐๐๐	ร้อยละของการจัดเก็บรายได้มีประสิทธิภาพมากขึ้น	องค์การบริหารส่วนตำบลหินโคนสามารถจัดเก็บภาษี ค่าธรรมเนียมต่างๆ ได้ตามที่ประมาณการไว้หรือมากกว่า	กองคลัง
รวม	๑ โครงการ	-	-	๕๐๐,๐๐๐	๕๐๐,๐๐๐	๕๐๐,๐๐๐	๕๐๐,๐๐๐	๕๐๐,๐๐๐	-	-	-

๖.๔ กองยุทธศาสตร์ พัฒนาและจัดระเบียบชุมชน

(๑) แผนงาน บริหารงานทั่วไป งาน วางแผนสถิติและวิชาการ

ที่	โครงการ	วัตถุประสงค์	เป้าหมาย (ผลผลิตของ โครงการ)	งบประมาณ					ตัวชี้วัด (KPI)	ผลที่คาดว่าจะได้รับ	หน่วยงาน รับผิดชอบหลัก
				๒๕๖๖ (บาท)	๒๕๖๗ (บาท)	๒๕๖๘ (บาท)	๒๕๖๙ (บาท)	๒๕๗๐ (บาท)			
๑.	โครงการประชุม ประชาชนเพื่อจัดทำ/ ทบทวนแผนพัฒนา ขององค์การบริหาร ส่วนตำบลหินโคน	เพื่อดำเนินกิจกรรม ตามกระบวนการ จัดทำแผนพัฒนา ท้องถิ่น	ประชาชนใน พื้นที่, ผู้นำท้อง ถิ่น, ผู้นำท้องถิ่น, ข้าราชการ, พนักงานรัฐ วิสาหกิจ, กลุ่ม อาชีพ, กลุ่ม องค์กรทางสังคม, กลุ่มภาคประชา สังคม ฯลฯ	๒๐,๐๐๐	๒๐,๐๐๐	๒๐,๐๐๐	๒๐,๐๐๐	๒๐,๐๐๐	ถูกต้องตาม ระเบียบ กระทรวงมห าดไทยว่าด้วย การจัดทำ แผนพัฒนา ท้องถิ่นฯ	ประชาชนมีส่วน ร่วมในการ พัฒนาท้องถิ่น ของตนเอง	สำนักปลัด
รวม	๑ โครงการ	-	-	๒๐,๐๐๐	๒๐,๐๐๐	๒๐,๐๐๐	๒๐,๐๐๐	๒๐,๐๐๐	-	-	-

รายละเอียดโครงการพัฒนา
แผนพัฒนาท้องถิ่น (พ.ศ. ๒๕๖๖ - ๒๕๗๐) ฉบับทบทวน ครั้งที่ ๑/๒๕๖๖
องค์การบริหารส่วนตำบลหินโคน อำเภอจักราช จังหวัดนครราชสีมา

แบบ ผ. ๐๒

- ก. ยุทธศาสตร์ชาติ ๒๐ ปี ยุทธศาสตร์การพัฒนาด้าน ๑ ด้านความมั่นคง
- ข. แผนพัฒนาเศรษฐกิจและสังคมแห่งชาติ ฉบับที่ ๑๓ หมายความว่า ๑๑ ไทยสามารถลดความเสี่ยงและผลกระทบจากภัยธรรมชาติและเปลี่ยนแปลงสภาพภูมิอากาศ หมายความว่า ๑๓ ไทยมีภาครัฐที่ทันสมัย มีประสิทธิภาพ และตอบโจทย์ประชาชน
- ค. Sustainable Development Goal : SDGs เป้าหมายที่ ๑ ยุติความยากจนทุกรูปแบบในทุกที่ เป้าหมายที่ ๑๖ ส่งเสริมสังคมที่สงบสุข เพื่อการพัฒนาที่ยั่งยืน ให้ทุกคนเข้าถึงความยุติธรรม และสร้างสถาบันที่มีประสิทธิภาพ รับผิดชอบ และครอบคลุมในทุกระดับ
- ง. ยุทธศาสตร์จังหวัดประเด็นการพัฒนาที่ ๕ ยกระดับด้านความมั่นคงปลอดภัยในชีวิตและทรัพย์สินของประชาชน
- จ. ยุทธศาสตร์การพัฒนาขององค์กรปกครองส่วนท้องถิ่นในเขตจังหวัดที่ ๕ ด้านพัฒนาระบบการบริหารจัดการภาครัฐ
 - ๗. ยุทธศาสตร์การพัฒนาของ อบต.หินโคนที่ ๗ ยุทธศาสตร์ตามแผนการกระจายอำนาจให้แก่องค์กรปกครองส่วนท้องถิ่นและแนวนโยบายของรัฐบาล ยุทธศาสตร์การพัฒนาจังหวัดและนโยบายผู้บริหาร
 - ๗.๒ กลยุทธ์ การพัฒนาส่งเสริมให้ชุมชนเข้มแข็งห่างไกลจากยาเสพติดและอบายมุข
 - (๑) แผนงาน สร้างความเข้มแข็งของชุมชน งาน ส่งเสริมและสนับสนุนความเข้มแข็งชุมชน

ที่	โครงการ	วัตถุประสงค์	เป้าหมาย (ผลผลิตของโครงการ)	งบประมาณ					ตัวชี้วัด (KPI)	ผลที่คาดว่าจะได้รับ	หน่วยงานรับผิดชอบหลัก
				๒๕๖๖ (บาท)	๒๕๖๗ (บาท)	๒๕๖๘ (บาท)	๒๕๖๙ (บาท)	๒๕๗๐ (บาท)			
๑.	โครงการรณรงค์ป้องกันภัยพิบัติยาเสพติดและโรคไม่ติดต่อ	เพื่อเผยแพร่ความรู้เกี่ยวกับการป้องกันและแก้ไขปัญหายาเสพติดและโรคไม่ติดต่อ	เด็ก เยาวชน ประชาชน ตำบลหินโคน	๒๐,๐๐๐	๒๐,๐๐๐	๒๐,๐๐๐	๒๐,๐๐๐	๒๐,๐๐๐	ร้อยละของปัญหา ยาเสพติดในพื้นที่ลดลง	พื้นที่ตำบลหินโคน เป็นพื้นที่สีขาวปลอดจากยาเสพติดและโรคไม่ติดต่อ	สำนักปลัด
๒.	โครงการอบรมเยาวชนร่วมใจด้านภัยเอดส์และยาเสพติด	เพื่ออบรมให้ความรู้เกี่ยวกับโรคเอดส์และโทษของยาเสพติด	เด็ก เยาวชน ประชาชน ตำบลหินโคน	๓๐,๐๐๐	๓๐,๐๐๐	๓๐,๐๐๐	๓๐,๐๐๐	๓๐,๐๐๐	ร้อยละของปัญหาโรคเอดส์และยาเสพติดในพื้นที่ลดลง	เด็กและเยาวชน รู้วิธีการป้องกันโรคเอดส์และโทษของยาเสพติด	สำนักปลัด
รวม	๒ โครงการ	-	-	๕๐,๐๐๐	๕๐,๐๐๐	๕๐,๐๐๐	๕๐,๐๐๐	๕๐,๐๐๐	-	-	

๗.๓ กลยุทธ์ การพัฒนาส่งเสริมให้ประชาชนมีคุณภาพชีวิตที่ดี

(๑) แผนงาน สร้างความเข้มแข็งของชุมชน งาน ส่งเสริมและสนับสนุนความเข้มแข็งชุมชน

ที่	โครงการ	วัตถุประสงค์	เป้าหมาย (ผลผลิตของ โครงการ)	งบประมาณ					ตัวชี้วัด (KPI)	ผลที่คาดว่าจะ ได้รับ	หน่วยงานรับ ผิด ชอบหลัก
				๒๕๖๖ (บาท)	๒๕๖๗ (บาท)	๒๕๖๘ (บาท)	๒๕๖๙ (บาท)	๒๕๗๐ (บาท)			
๑.	โครงการส่งเสริมและสนับสนุนการจัดทำแผนชุมชน/แผนพัฒนาหมู่บ้าน	เพื่อให้ความรู้ ความเข้าใจถึงแนวทางและหลักเกณฑ์ต่างๆ ในการจัดทำแผนชุมชน/แผนพัฒนาหมู่บ้าน	บูรณาการจัดทำแผนชุมชน/แผนพัฒนาหมู่บ้านทั้ง ๑๑ หมู่	๒๐,๐๐๐	๒๐,๐๐๐	๒๐,๐๐๐	๒๐,๐๐๐	๒๐,๐๐๐	สามารถจัดทำแผนแล้วเสร็จตามระยะเวลาที่กำหนด	สามารถวิเคราะห์และนำข้อมูลมาจัดทำแผนพัฒนาหมู่บ้านตามแนวทางและหลักเกณฑ์ได้	สำนักปลัด
รวม	๑ โครงการ	-	-	๒๐,๐๐๐	๒๐,๐๐๐	๒๐,๐๐๐	๒๐,๐๐๐	๒๐,๐๐๐	-	-	-

๗.๖ กลยุทธ์ การพัฒนาส่งเสริมและสนับสนุนแผนงานนโยบายรัฐบาล

(๑) แผนงาน สร้างความเข้มแข็งของชุมชน งาน ส่งเสริมและสนับสนุนความเข้มแข็งชุมชน

ที่	โครงการ	วัตถุประสงค์	เป้าหมาย (ผลผลิตของ โครงการ)	งบประมาณ					ตัวชี้วัด (KPI)	ผลที่คาดว่าจะ ได้รับ	หน่วยงานรับ ผิด ชอบหลัก
				๒๕๖๖ (บาท)	๒๕๖๗ (บาท)	๒๕๖๘ (บาท)	๒๕๖๙ (บาท)	๒๕๗๐ (บาท)			
๑.	โครงการปกป้องสถาบันสำคัญของชาติและเสริมสร้างความรักสามัคคีปรองดอง	เพื่อดำเนินกิจกรรมอันแสดงถึงความจงรักภักดี ในการปกป้องสถาบันสำคัญของชาติ	ประชาชน/ส่วนราชการ/พนักงานส่วนตำบล ลูกจ้าง/ผู้บริหาร สมาชิกสภา	๓๐,๐๐๐	๓๐,๐๐๐	๓๐,๐๐๐	๓๐,๐๐๐	๓๐,๐๐๐	ร้อยละ ๘๐ ของผู้เข้าร่วมกิจกรรมมีความพึงพอใจ	ประชาชนมีความรักความสามัคคีและจงรักภักดีต่อสถาบัน	สำนักปลัด
รวม	๑ โครงการ	-	-	๓๐,๐๐๐	๓๐,๐๐๐	๓๐,๐๐๐	๓๐,๐๐๐	๓๐,๐๐๐	-	-	-

รายละเอียดโครงการพัฒนา
แผนพัฒนาท้องถิ่น (พ.ศ. ๒๕๖๖ - ๒๕๗๐) ฉบับทบทวน ครั้งที่ ๑/๒๕๖๖
องค์การบริหารส่วนตำบลหินโคน อำเภอจักราช จังหวัดนครราชสีมา

แบบ ผ. ๐๒

- ก. ยุทธศาสตร์ชาติ ๒๐ ปี ยุทธศาสตร์การพัฒนาที่ ๑ ด้านความมั่นคง, ยุทธศาสตร์การพัฒนาที่ ๔ ด้านการสร้างโอกาสและความเสมอภาคทางสังคม
- ข. แผนพัฒนาเศรษฐกิจและสังคมแห่งชาติ ฉบับที่ ๑๓ หมายความว่า ๔ ไทยมีความจนข้ามรุ่นลดลง และมีความคุ้มครองทางสังคมที่เพียงพอเหมาะสม หมายความว่า ๑๑ ไทยสามารถลดความเสี่ยงและผลกระทบจากภัยธรรมชาติและการเปลี่ยนแปลงสภาพภูมิอากาศ
- ค. Sustainable Development Goal : SDGs เป้าหมายที่ ๓ สร้างหลักประกันว่าคนมีชีวิตที่มีสุขภาพดีและส่งเสริมสวัสดิภาพสำหรับทุกคนในทุกวัย เป้าหมายที่ ๑๑ ทำให้เมืองและการตั้งถิ่นฐานของมนุษย์มีความปลอดภัย ท้าทาย พร้อมรับการเปลี่ยนแปลงและยั่งยืน
- ง. ยุทธศาสตร์จังหวัดประเด็นการพัฒนาที่ ๓ เสริมสร้างและพัฒนาคน ชุมชน เมือง และการยกระดับบริหารจัดการภาครัฐเพื่อสังคมคุณภาพสูง, ยุทธศาสตร์จังหวัดประเด็นการพัฒนาที่ ๕ ยกระดับด้านความมั่นคงปลอดภัยในชีวิตและทรัพย์สินของประชาชน
- จ. ยุทธศาสตร์การพัฒนาขององค์การปกครองส่วนท้องถิ่นในเขตจังหวัดที่ ๑ ยุทธศาสตร์โครงการตามแนวทางพระราชดำริ, ยุทธศาสตร์ที่ ๒ การพัฒนาคุณภาพชีวิต
๔. ยุทธศาสตร์การพัฒนาของ อบต.หินโคนที่ ๔ ยุทธศาสตร์ด้านสวัสดิการสังคมและความมั่นคงปลอดภัยในชีวิตและทรัพย์สิน
- ๔.๑ กลยุทธ์ยุทธศาสตร์ การพัฒนาคุณภาพชีวิตผู้สูงอายุอย่างทั่วถึง
- (๑) แผนงาน สร้างความเข้มแข็งของชุมชน งาน ส่งเสริมและสนับสนุนความเข้มแข็งชุมชน

ที่	โครงการ	วัตถุประสงค์	เป้าหมาย (ผลผลิตของ โครงการ)	งบประมาณ					ตัวชี้วัด (KPI)	ผลที่คาดว่าจะได้รับ	หน่วยงานรับผิดชอบหลัก
				๒๕๖๖ (บาท)	๒๕๖๗ (บาท)	๒๕๖๘ (บาท)	๒๕๖๙ (บาท)	๒๕๗๐ (บาท)			
๑.	โครงการโรงเรียนผู้สูงอายุ	เพื่อส่งเสริมพัฒนาคุณภาพชีวิตและการจัดการเรียนรู้ตลอดชีวิตของผู้สูงอายุ และเพื่อเสริมสร้างสุขภาพที่ดีทั้งด้านร่างกายและจิตใจ	ผู้สูงอายุตำบลหินโคน	๓๐,๐๐๐	๓๐,๐๐๐	๓๐,๐๐๐	๓๐,๐๐๐	๓๐,๐๐๐	ร้อยละ ๘๐ ของผู้สูงที่เข้าร่วมโครงการมีความพึงพอใจ	ผู้สูงอายุมีความสุขได้พบปะพูดคุยและทำกิจกรรมร่วมกัน ทำให้มีสุขภาพกายและสุขภาพจิตที่ดี	กองสวัสดิการสังคม
รวม	๑ โครงการ	-	-	๓๐,๐๐๐	๓๐,๐๐๐	๓๐,๐๐๐	๓๐,๐๐๐	๓๐,๐๐๐	-	-	-

๘.๒ กลยุทธ์ การสังคมสงเคราะห์ การพัฒนาคุณภาพชีวิตเด็ก สตรี คนชรา ผู้ด้อยโอกาส
 (๑) แผนงาน สังคมสงเคราะห์ งานสวัสดิการสังคมและสังคมสงเคราะห์

ที่	โครงการ	วัตถุประสงค์	เป้าหมาย (ผลผลิตของ โครงการ)	งบประมาณ					ตัวชี้วัด (KPI)	ผลที่คาดว่าจะได้รับ	หน่วยงานรับ ผิด ชอบหลัก
				๒๕๖๖ (บาท)	๒๕๖๗ (บาท)	๒๕๖๘ (บาท)	๒๕๖๙ (บาท)	๒๕๗๐ (บาท)			
๑.	โครงการช่วยเหลือ ประชาชนด้านการ ส่งเสริมและพัฒนา คุณภาพชีวิต	เพื่อช่วยเหลือประชาชน ในพื้นที่ตำบลหินโคน ตามหลักเกณฑ์ที่ระเบียบ กำหนด	ประชาชนตำบล หินโคน	-	๓๐๐,๐๐๐	๓๐๐,๐๐๐	๓๐๐,๐๐๐	๓๐๐,๐๐๐	ร้อยละ ๘๐ ของผู้ได้รับ ความช่วยเหลือ มีความพึง พอใจ	ประชาชนได้รับ ความช่วยเหลือและ บรรเทาความ เดือดร้อน	กองสวัสดิการ สังคม
รวม	๑. โครงการ	-	-	-	๓๐๐,๐๐๐	๓๐๐,๐๐๐	๓๐๐,๐๐๐	๓๐๐,๐๐๐	-	-	-

๘.๓ กลยุทธ์ ส่งเสริมสนับสนุนและพัฒนาคุณภาพชีวิตของคนทุกเพศทุกวัยตั้งแต่แรกเกิด วัยเด็ก วัยรุ่น วัยทำงานและวัยชรา
(๑) แผนงาน สร้างความเข้มแข็งของชุมชน งาน ส่งเสริมและสนับสนุนความเข้มแข็งชุมชน

ที่	โครงการ	วัตถุประสงค์	เป้าหมาย (ผลผลิตของ โครงการ)	งบประมาณ					ตัวชี้วัด (KPI)	ผลที่คาดว่าจะได้รับ	หน่วยงานรับผิดชอบหลัก
				๒๕๖๖ (บาท)	๒๕๖๗ (บาท)	๒๕๖๘ (บาท)	๒๕๖๙ (บาท)	๒๕๗๐ (บาท)			
๑.	โครงการ ๓ วัย สานสัมพันธ์ครอบครัว	เพื่อให้ครอบครัวมีความรักความเข้าใจในสายใยครอบครัว	ประชาชนตำบลหินโคน	๒๐,๐๐๐	๒๐,๐๐๐	๒๐,๐๐๐	๒๐,๐๐๐	๒๐,๐๐๐	ร้อยละ ๘๐ ของครอบครัวที่เข้าร่วมโครงการมีความพึงพอใจ	สถาบันครอบครัวมีความอบอุ่นและมีความเข้มแข็ง	กองสวัสดิการสังคม
๒.	โครงการป้องกันและแก้ไขปัญหาคความรุนแรงต่อเด็ก สตรี และบุคคลในครอบครัว	เพื่อป้องกันและแก้ไขปัญหาคความรุนแรงในสังคม	ประชาชนตำบลหินโคน	๒๐,๐๐๐	๒๐,๐๐๐	๒๐,๐๐๐	๒๐,๐๐๐	๒๐,๐๐๐	ปัญหาความรุนแรงในสังคมและครอบครัวลดลง	ประชาชนมีความรู้ความเข้าใจเกี่ยวกับกฎหมายการคุ้มครองผู้ถูกกระทำด้วยความรุนแรงในครอบครัว	กองสวัสดิการสังคม
๓.	โครงการอบรมให้ความรู้พัฒนาคุณภาพชีวิตผู้สูงอายุ	เพื่อให้ผู้สูงอายุได้รับการใส่ใจดูแลจากบุตรหลาน	ผู้สูงอายุตำบลหินโคน	๓๐,๐๐๐	๓๐,๐๐๐	๓๐,๐๐๐	๓๐,๐๐๐	๓๐,๐๐๐	ร้อยละ ๘๐ ของผู้สูงอายุมีความพึงพอใจ	ผู้สูงอายุได้เข้าร่วมกิจกรรมที่ อบต. จัดขึ้น	กองสวัสดิการสังคม
๔.	โครงการส่งเสริมพัฒนาบทบาทสตรี	เพื่อพัฒนาและสร้างความเชื่อมั่นให้กลุ่มสตรีมีความเข้มแข็งในการขับเคลื่อนและแก้ไขปัญหาคในสังคม	ผู้นำสตรีและสตรีในตำบลหินโคน	๒๐,๐๐๐	๒๐,๐๐๐	๒๐,๐๐๐	๒๐,๐๐๐	๒๐,๐๐๐	ร้อยละ ๘๐ ของผู้เข้าร่วมโครงการมีความพึงพอใจ	กลุ่มสตรีมีบทบาทในสังคมเพิ่มขึ้น มีความเชื่อมั่นกล้าแสดงออกทางสังคม	กองสวัสดิการสังคม
รวม	๔ โครงการ	-	-	๙๐,๐๐๐	๙๐,๐๐๐	๙๐,๐๐๐	๙๐,๐๐๐	๙๐,๐๐๐	-	-	-

๘.๔ กลยุทธ์ การป้องกันบรรเทาสาธารณภัยความมั่นคงปลอดภัยในชีวิตและทรัพย์สิน/ลดอุบัติเหตุจราจรทางบกและทางน้ำ

(๑) แผนงาน การรักษาความสงบภายใน งาน ป้องกันและบรรเทาสาธารณภัย

ที่	โครงการ	วัตถุประสงค์	เป้าหมาย (ผลผลิตของ โครงการ)	งบประมาณ					ตัวชี้วัด (KPI)	ผลที่คาดว่าจะ ได้รับ	หน่วยงานรับ ผิด ชอบหลัก
				๒๕๖๖ (บาท)	๒๕๖๗ (บาท)	๒๕๖๘ (บาท)	๒๕๖๙ (บาท)	๒๕๗๐ (บาท)			
๑.	โครงการช่วยเหลือ ประชาชนตามอำนาจ หน้าที่ของ อปท.กรณี เเยียวหรือพื้นฟูหลังเกิด สาธารณภัย	เพื่อช่วยเหลือ ราษฎรผู้ประสบ ปัญหาสาธารณภัย กรณีฉุกเฉิน เช่น อุทกภัย วาตภัย รอา	ประชาชน หมู่ที่ ๑ - ๑๓	๓๐๐,๐๐๐	๓๐๐,๐๐๐	๓๐๐,๐๐๐	๓๐๐,๐๐๐	๓๐๐,๐๐๐	ร้อยละ ๘๐ ของผู้ประสบ ภัยมีความพึง พอใจ	ราษฎรที่ประสบ ปัญหาสาธารณภัย ได้รับการช่วยเหลือ ตามหลักเกณฑ์ที่ ระเบียบกำหนด	สำนักปลัด
๒.	โครงการป้องกันและลด อุบัติเหตุทางถนนช่วง เทศกาลปีใหม่	ตั้งจุดบริการ ประชาชน เพื่อ ป้องกันและลด อุบัติเหตุทางถนน ช่วงเทศกาลปีใหม่	ประชาชนที่สัญจร ไป-มาตามเส้นทาง หลวงหมายเลข ๒๒๖ และเส้นทาง ภายในตำบล	๑๐,๐๐๐	๑๐,๐๐๐	๑๐,๐๐๐	๑๐,๐๐๐	๑๐,๐๐๐	ร้อยละ ๘๐ ของผู้ใช้บริการ ณ จุดบริการ ประชาชนมี ความพึงพอใจ	ประชาชนที่สัญจร ได้รับความสะดวก และช่วยลด อุบัติเหตุที่อาจจะ เกิดขึ้น	สำนักปลัด
๓.	โครงการป้องกันและลด อุบัติเหตุทางถนนช่วง เทศกาลสงกรานต์	ตั้งจุดบริการ ประชาชน เพื่อ ป้องกันและลด อุบัติเหตุทางถนน ช่วงเทศกาล สงกรานต์	ประชาชนที่สัญจร ไป-มาตามเส้นทาง หลวงหมายเลข ๒๒๖ และเส้นทาง ภายในตำบล	๑๐,๐๐๐	๑๐,๐๐๐	๑๐,๐๐๐	๑๐,๐๐๐	๑๐,๐๐๐	ร้อยละ ๘๐ ของผู้ใช้บริการ ณ จุดบริการ ประชาชนมี ความพึงพอใจ	ประชาชนที่สัญจร ได้รับความสะดวก และช่วยลด อุบัติเหตุที่อาจจะ เกิดขึ้น	สำนักปลัด

ที่	โครงการ	วัตถุประสงค์	เป้าหมาย (ผลผลิตของ โครงการ)	งบประมาณ					ตัวชี้วัด (KPI)	ผลที่คาดว่าจะได้รับ	หน่วยงาน รับผิดชอบหลัก
				๒๕๖๖ (บาท)	๒๕๖๗ (บาท)	๒๕๖๘ (บาท)	๒๕๖๙ (บาท)	๒๕๗๐ (บาท)			
๔.	โครงการฝึกอบรมป้องกันเด็กจมน้ำ	เพื่อให้ความรู้ ความเข้าใจ ทักษะ วิธีการช่วยเหลือกรณีเด็กจมน้ำ	เด็ก เยาวชนในเขตพื้นที่ตำบลหินโคน	๓๐,๐๐๐	๓๐,๐๐๐	๓๐,๐๐๐	๓๐,๐๐๐	๓๐,๐๐๐	ร้อยละ ๘๐ ของผู้อบรมมีทักษะในการช่วยตนเองและผู้อื่น	เด็ก เยาวชนสามารถช่วยเหลือตนเอง และผู้อื่นจากการจมน้ำได้	สำนักปลัด
๕.	โครงการเสริมสร้างความรู้เกี่ยวกับอัคคีภัยและการป้องกันอัคคีภัยแก่ประชาชน	เพื่อให้ความรู้เกี่ยวกับอัคคีภัยและการป้องกันอัคคีภัยแก่ประชาชน	ประชาชนในเขตพื้นที่ตำบลหินโคน	๒๐,๐๐๐	๒๐,๐๐๐	๒๐,๐๐๐	๒๐,๐๐๐	๒๐,๐๐๐	ร้อยละ ๘๐ ของผู้อบรมรู้วิธีปฏิบัติเมื่อเกิดอัคคีภัย	ประชาชนมีความรู้เกี่ยวกับอัคคีภัยและการป้องกันอัคคีภัย	สำนักปลัด
๖.	โครงการป้องกันและแก้ไขปัญหายัยแล้ง	เพื่อเป็นการเตรียมความพร้อมการป้องกันและแก้ไขปัญหายัยแล้ง	ประชาชนในเขตพื้นที่ตำบลหินโคน	๓๐๐,๐๐๐	๓๐๐,๐๐๐	๓๐๐,๐๐๐	๓๐๐,๐๐๐	๓๐๐,๐๐๐	ร้อยละ ๘๐ ของผู้ที่ได้รับการช่วยเหลือมีความพึงพอใจ	ราษฎรที่ประสบปัญหายัยแล้งได้รับการช่วยเหลือ	สำนักปลัด
๗.	โครงการเสริมสร้างความปลอดภัยในชีวิตและทรัพย์สิน	เพื่อให้ประชาชนมีความมั่นใจและรู้สึกปลอดภัยในชีวิตและทรัพย์สิน	ประชาชนในเขตพื้นที่ตำบลหินโคน	๕๐,๐๐๐	๕๐,๐๐๐	๕๐,๐๐๐	๕๐,๐๐๐	๕๐,๐๐๐	ร้อยละ ๘๐ ของประชาชนมีความพึงพอใจ	ประชาชนมีความปลอดภัยในชีวิตและทรัพย์สินมากขึ้น	สำนักปลัด

ที่	โครงการ	วัตถุประสงค์	เป้าหมาย (ผลผลิตของ โครงการ)	งบประมาณ					ตัวชี้วัด (KPI)	ผลที่คาดว่าจะ ได้รับ	หน่วยงาน รับผิดชอบหลัก
				๒๕๖๖ (บาท)	๒๕๖๗ (บาท)	๒๕๖๘ (บาท)	๒๕๖๙ (บาท)	๒๕๗๐ (บาท)			
๘.	โครงการด้านภัยหนาว	เพื่อช่วยเหลือผู้ ประสบภัยหนาวใน เขตพื้นที่ตำบลหิน โคน	ผู้ประสบภัย หนาวตำบลหิน โคน	๑๐๐,๐๐๐	๑๐๐,๐๐๐	๑๐๐,๐๐๐	๑๐๐,๐๐๐	๑๐๐,๐๐๐	ร้อยละ ๘๐ ของ ผู้ประสบภัยมี ความพึงพอใจ	ราษฎรที่ประสบ ปัญหาภัยหนาว ได้รับการช่วย เหลือ	สำนักปลัด
๙.	โครงการรณรงค์ส่งเสริม ให้ประชาชนสวมหมวก นิรภัย ๑๐๐ %	เพื่อความปลอดภัยใน การใช้รถใช้ถนนของ ประชาชน	หมู่บ้านที่ ๑ - ๑๑	๑๐,๐๐๐	๑๐,๐๐๐	๑๐,๐๐๐	๑๐,๐๐๐	๑๐,๐๐๐	ประชาชนมี ความปลอดภัย จากการใช้รถ ใช้ถนนมากขึ้น	ป้องกันและลด การบาดเจ็บและ การสูญเสียจาก อุบัติเหตุทางถนน ในระดับพื้นที่ได้ อย่างมี ประสิทธิภาพ	สำนักปลัด
๑๐.	โครงการขับเคลื่อน รถยนต์มือเดือรไซต์ ปลอดภัยจากอุบัติเหตุ	เพื่ออบรมให้ความรู้ ในกฎระเบียบ การจราจรและสร้าง จิตสำนึกในการใช้รถ ใช้ถนนร่วมกัน	นักเรียน เยาวชน ประชาชน ตำบลหินโคน	๒๕,๐๐๐	๒๕,๐๐๐	๒๕,๐๐๐	๒๕,๐๐๐	๒๕,๐๐๐	๑ ครั้ง/ปี	ผู้อบรมมีความรู้ ในกฎระเบียบ การจราจรและมี ความปลอดภัยใน การใช้รถใช้ถนน เพิ่มมากขึ้น	สำนักปลัด
รวม	๑๐ โครงการ	-	-	๘๕๕,๐๐๐	๘๕๕,๐๐๐	๘๕๕,๐๐๐	๘๕๕,๐๐๐	๘๕๕,๐๐๐	-	-	-

๘.๔ กลยุทธ์ การป้องกันบรรเทาสาธารณภัยความมั่นคงปลอดภัยในชีวิตและทรัพย์สิน/ลดอุบัติเหตุจราจรทางบกและทางน้ำ

(๑) แผนงาน การรักษาความสงบภายใน งาน จราจร

ที่	โครงการ	วัตถุประสงค์	เป้าหมาย (ผลผลิตของ โครงการ)	งบประมาณ					ตัวชี้วัด (KPI)	ผลที่คาดว่าจะ ได้รับ	หน่วยงาน รับผิดชอบหลัก
				๒๕๖๖ (บาท)	๒๕๖๗ (บาท)	๒๕๖๘ (บาท)	๒๕๖๙ (บาท)	๒๕๗๐ (บาท)			
๑.	โครงการติดตั้งจราจร (ทางม้าลาย) ช้ามถนน หน้าโรงเรียนบ้าน เสมาอุปถัมภ์ ม.๒	๑. เพื่อฝึกวินัยการ จราจรให้กับเด็กนักเรียน ๒. เพื่อให้เด็กนักเรียน และคนในหมู่บ้านมี ความปลอดภัยในการ ข้ามถนน	ติดตั้งจราจร ทางม้าลาย (ตามแบบ แปลนที่ อบต. กำหนด)	-	๒๐,๐๐๐	-	-	-	อุบัติเหตุจาก การข้ามถนน เป็นศูนย์	๑. ลดและป้องกัน อุบัติเหตุที่อาจจะ เกิดขึ้นกับเด็กนักเรียน และคนในหมู่บ้าน ๒. เด็กนักเรียน และคนในหมู่บ้าน มีทางม้าลาย ใช้ข้ามถนนโดยถูก กฎหมายจราจร	สำนักปลัด
๒.	โครงการติดตั้งจราจร (ทางม้าลาย) ช้ามถนน หน้าโรงเรียนบ้าน สวนปอ ม.๕	๑. เพื่อฝึกวินัยการ จราจรให้กับเด็กนักเรียน และคนในหมู่บ้าน ๒. เพื่อให้เด็กนักเรียน และคนในหมู่บ้านมี ความปลอดภัยในการ ข้ามถนน	ติดตั้งจราจร ทางม้าลาย (ตามแบบ แปลนที่ อบต. กำหนด)	-	๒๐,๐๐๐	-	-	-	อุบัติเหตุจาก การข้ามถนน เป็นศูนย์	๑. ลดและป้องกัน อุบัติเหตุที่อาจจะ เกิดขึ้นกับเด็กนักเรียน และคนในหมู่บ้าน ๒. เด็กนักเรียน และคนในหมู่บ้าน มีทางม้าลาย ใช้ข้ามถนนโดยถูก กฎหมายจราจร	สำนักปลัด
รวม	๒ โครงการ	-	-	-	๔๐,๐๐๐	-	-	-	-	-	-

๘.๕ กลยุทธ์ เสริมสร้างความเข้มแข็งของชุมชนในด้านความมั่นคงและปลอดภัยโดยส่งเสริมและสนับสนุนบทบาทการทำหน้าที่ของตำรวจบ้าน/เจ้าหน้าที่ อปพร.

(๑) แผนงาน การรักษาความสงบภายใน งาน ป้องกันและบรรเทาสาธารณภัย

ที่	โครงการ	วัตถุประสงค์	เป้าหมาย (ผลผลิตของ โครงการ)	งบประมาณ					ตัวชี้วัด (KPI)	ผลที่คาดว่าจะ ได้รับ	หน่วยงานรับ ผิด ชอบหลัก
				๒๕๖๖ (บาท)	๒๕๖๗ (บาท)	๒๕๖๘ (บาท)	๒๕๖๙ (บาท)	๒๕๗๐ (บาท)			
๑.	โครงการฝึกซ้อมแผน ป้องกันและบรรเทาสา ธารณภัย	เพื่อเพิ่มประสิทธิภาพ ให้มีความพร้อมในการ ปฏิบัติงาน การใช้วัสดุ อุปกรณ์ได้อย่าง รวดเร็วและปลอดภัย	อปพร. ตำบลหินโคน	๒๐,๐๐๐	๒๐,๐๐๐	๒๐,๐๐๐	๒๐,๐๐๐	๒๐,๐๐๐	ร้อยละ ๘๐ ของ อปพร.มี ทักษะในการ ปฏิบัติงานเพิ่ม มากขึ้น	อปพร.มีความรู้ ความชำนาญ ใน การป้องกันและ เผชิญเหตุกรณีเกิด สาธารณภัย	สำนักปลัด
๒.	โครงการฝึกอบรม/ฝึก ทบทวนอาสาสมัคร ป้องกันภัยฝ่ายพล เรือน (อปพร.)	เพื่อฝึกทบทวน/ เพิ่มเติมความรู้ให้แก่ อปพร.	อปพร. ตำบลหินโคน	๒๐๐,๐๐๐	๒๐๐,๐๐๐	๒๐๐,๐๐๐	๒๐๐,๐๐๐	๒๐๐,๐๐๐	ประชาชนไม่ น้อยกว่าร้อย ละ ๘๐ ได้รับ ความช่วยเหลือ	สามารถช่วยเหลือ ผู้ประสบภัยให้ ปลอดภัยในชีวิต และทรัพย์สินอย่าง ถูกวิธี	สำนักปลัด
๓.	โครงการวัน อาสาสมัครป้องกันภัย ฝ่ายพลเรือน (อปพร.)	เพื่อให้สมาชิก อปพร. ได้ร่วมกิจกรรมอันเป็น ประโยชน์ต่อสาธารณะ และเป็นการสร้างขวัญ และกำลังใจ	อปพร. ตำบลหินโคน	๑๐,๐๐๐	๑๐,๐๐๐	๑๐,๐๐๐	๑๐,๐๐๐	๑๐,๐๐๐	ร้อยละ ๘๐ ของ อปพร. มี ขวัญและกำลัง ใจในการปฏิบัติ หน้าที่	อปพร.มีส่วนร่วม ในการทำประ โยชน์ต่อสาธารณะ และมีความภูมิใจ ในหน้าที่ตนเอง	สำนักปลัด
๔.	โครงการฝึกอบรมการ ป้องกันภัยพิบัติและ การแพทย์ฉุกเฉิน	เพื่อจัดฝึกอบรมการ ป้องกันภัยพิบัติและ การแพทย์ฉุกเฉิน	หมู่ที่ ๑ - ๑๑	๑๐๐,๐๐๐	๑๐๐,๐๐๐	๑๐๐,๐๐๐	๑๐๐,๐๐๐	๑๐๐,๐๐๐	ประชาชนไม่ น้อยกว่าร้อย ละ ๘๐ ได้รับ ความช่วยเหลือ	สามารถช่วยเหลือ ผู้ประสบภัยให้ ปลอดภัยในชีวิต และทรัพย์สินอย่าง ถูกวิธี	สำนักปลัด
รวม	๔ โครงการ	-	-	๓๓๐,๐๐๐	๓๓๐,๐๐๐	๓๓๐,๐๐๐	๓๓๐,๐๐๐	๓๓๐,๐๐๐	-	-	-

รายละเอียดโครงการพัฒนา

ที่นำมาจากแผนพัฒนาหมู่บ้าน

แบบ ผ. ๐๒/๑

แผนพัฒนาท้องถิ่น (พ.ศ. ๒๕๖๖ - ๒๕๗๐) ฉบับทบทวน ครั้งที่ ๑/๒๕๖๖

องค์การบริหารส่วนตำบลหินโคน อำเภोजักราช จังหวัดนครราชสีมา

- ก. ยุทธศาสตร์ชาติ ๒๐ ปี ยุทธศาสตร์การพัฒนาที่ ๒ ยุทธศาสตร์ชาติด้านการสร้างความสามารถในการแข่งขัน
- ข. แผนพัฒนาเศรษฐกิจและสังคมแห่งชาติ ฉบับที่ ๑๓ หมายความว่า ๕ ไทยเป็นประตูการค้าการลงทุนและยุทธศาสตร์ทางโลจิสติกส์ที่สำคัญของภูมิภาค
- ค. Sustainable Development Goal : SDGs เป้าหมายที่ ๙ สร้างโครงสร้างพื้นฐานที่มีความทนทาน ส่งเสริมการพัฒนาอุตสาหกรรมที่ครอบคลุมและยั่งยืน และส่งเสริมนวัตกรรม
- ง. ยุทธศาสตร์จังหวัดประเด็นการพัฒนาที่ ๒ ส่งเสริม พัฒนา โครงสร้างพื้นฐาน เพื่อยกระดับเศรษฐกิจการท่องเที่ยว การค้า การลงทุน อุตสาหกรรม เศรษฐกิจ BCG และเศรษฐกิจพิเศษ
- จ. ยุทธศาสตร์การพัฒนาขององค์การปกครองส่วนท้องถิ่นในเขตจังหวัดที่ ๔ การพัฒนาเมือง
๑. ยุทธศาสตร์การพัฒนาของ อบต.หินโคนที่ ๑ ยุทธศาสตร์การพัฒนาด้านโครงสร้างพื้นฐาน
- ๑.๑ กลยุทธ์ ก่อสร้าง ปรับปรุง บำรุงรักษาเส้นทางคมนาคมทางบก ทางน้ำ ทางระบายน้ำ
- (๑) แผนงาน อุตสาหกรรมและการโยธา งาน ก่อสร้าง

ที่	โครงการ	วัตถุประสงค์	เป้าหมาย (ผลผลิตของ โครงการ)	งบประมาณและที่ผ่านมา					ตัวชี้วัด (KPI)	ผลที่คาดว่าจะได้รับ	หน่วยงาน รับผิดชอบหลัก
				๒๕๖๖ (บาท)	๒๕๖๗ (บาท)	๒๕๖๘ (บาท)	๒๕๖๙ (บาท)	๒๕๗๐ (บาท)			
๑.	ก่อสร้างประตุน้ำไหล เข้า-ออกสระประปา ม.๓	เพื่อระบายประตุน้ำ ไหลเข้า-ออกสระ ประปาหมู่บ้าน	ประตูระบายน้ำไหล เข้า-ออก (ตามแบบที่ อบต.กำหนด)	-	๒๐๐,๐๐๐	-	-	-	ร้อยละของการ ระบายน้ำดีขึ้น	สามารถ ระบายน้ำ เข้า-ออกสระ ได้ดีขึ้น	กองช่าง พช.
๒.	ซ่อมแซมถนน คลส. สายทางโรงเรียนอำนาจอ อะโน บ้านโนนเสมา ม.๓	เพื่อให้ประชาชนมี ความปลอดภัยใน การสัญจร	ซ่อมแซมถนน คลส. ที่ชำรุด (ตามแบบที่ อบต.กำหนด)	-	๑๐๐,๐๐๐	-	-	-	ร้อยละ ๘๐ ของ ประชาชนมีความ พึงพอใจ	ประชาชนมี ความปลอดภัย ภัยในการ สัญจรยิ่งขึ้น	กองช่าง พช.

ที่	โครงการ	วัตถุประสงค์	เป้าหมาย (ผลผลิตของ โครงการ)	งบประมาณและที่ผ่านมา					ตัวชี้วัด (KPI)	ผลที่คาดว่าจะ ได้รับ	หน่วยงาน รับผิดชอบหลัก
				๒๕๖๖ (บาท)	๒๕๖๗ (บาท)	๒๕๖๘ (บาท)	๒๕๖๙ (บาท)	๒๕๗๐ (บาท)			
๓.	ก่อสร้างถนนลาดยาง แอสฟัลท์ติกที่หน้า ถนน คสล. จาก ถนนลาดยาง - ร้านค้า น.ส.ดวง ศรีสันต์ บ้าน โนนเมฆาว ม. ๔	เพื่อความสะดวกใน การสัญจรและมี ความปลอดภัยใน ชีวิตและทรัพย์สิน	กว้าง ๕ ม. ยาว ๔๐๐ ม.หนา ๐.๔ ซม. (ตามแบบที่ อบต. กำหนด)	-	๔๕๐,๐๐๐	-	-	-	ถนนแอสฟัลท์ ติกได้มาตรฐาน ตามแบบที่ อบต.กำหนด	ประชาชน สัญจรไป-มาได้ สะดวกและ ปลอดภัยใน ชีวิตและทรัพย์สิน ยิ่งขึ้น	กองช่าง
๔.	ก่อสร้างวางระบายน้ำ คสล.จากบ้านนางเทียม ดวงพิมพ์ - อ่างเก็บน้ำ ลำฉก บ้านโนน เมฆาว ม. ๔	เพื่อระบายน้ำท่วม ขังถนนและน้ำทิ้ง จากบ้านเรือน ประชาชน	กว้าง ๐.๔๐ ม. ยาว ๕๐๐ ม.ลึกเฉลี่ย ๐.๔๐ ม. (ตามแบบที่ อบต.กำหนด)	-	-	-	๔๐๐,๐๐๐	-	วางระบายน้ำ คสล. ได้ มาตรฐานตาม แบบที่ อบต. กำหนด	สามารถระบาย น้ำท่วมขังและ น้ำทิ้งจาก บ้านเรือนได้	กองช่าง
๕.	ก่อสร้างถนน คสล.สาย ทางทิศตะวันออกสระ น้ำหนองพลวง บ้านโนน เมฆาว ม. ๔	เพื่อให้ประชาชน สัญจรในหมู่บ้านได้ สะดวก	กว้าง ๔ ม. ยาว ๑๒๐ ม.หนา ๐.๑๕ ม. (ตามแบบที่ อบต. กำหนด)	-	-	๓๐๐,๐๐๐	-	-	ถนน คสล.ได้ มาตรฐานตาม แบบที่ อบต. กำหนด	ประชาชน สัญจรไป-มาได้ สะดวกยิ่งขึ้น	กองช่าง
๖.	ก่อสร้างถนน คสล.จาก บ้านนายบุญหลายคีต ชาญ - บ้านนายที ภูครองตา บ้านหัวละเลิง ม.๖	เพื่อให้ประชาชน สัญจรในหมู่บ้านได้ สะดวก	กว้าง ๕ ม. ยาว ๒๐๐ ม.หนา ๐.๑๕ ม. (ตามแบบที่ อบต. กำหนด)	-	๖๐๓,๐๐๐	-	-	-	ถนน คสล.ได้ มาตรฐานตาม แบบที่ อบต. กำหนด	ประชาชน สัญจรไป-มาได้ สะดวกยิ่งขึ้น	กองช่าง พช.

ที่	โครงการ	วัตถุประสงค์	เป้าหมาย (ผลผลิตของ โครงการ)	งบประมาณและที่ผ่านมา					ตัวชี้วัด (KPI)	ผลที่คาดว่าจะ ได้รับ	หน่วยงาน รับผิดชอบหลัก
				๒๕๖๖ (บาท)	๒๕๖๗ (บาท)	๒๕๖๘ (บาท)	๒๕๖๙ (บาท)	๒๕๗๐ (บาท)			
๗.	ก่อสร้างถนน คสล.จาก บ้านนายอาทิตย์ ป่าสา รัก - บ้านนายศิริโชค บุตรศรีภูมิ บ้านหนอง จระเข้หิน ม.๗	เพื่อให้ประชาชน สัญจรในหมู่บ้านได้ สะดวก	กว้าง ๔ ม. ยาว ๑๕๐ ม.หนา ๐.๑๕ ม. (ตามแบบที่ อบต. กำหนด)	-	๓๗๒,๐๐๐	-	-	-	ถนน คสล.ได้ มาตรฐานตาม แบบที่ อบต. กำหนด	ประชาชน สัญจรไป-มา ได้สะดวก ยิ่งขึ้น	กองช่าง พช.
๘.	ก่อสร้างวางระบายน้ำ คสล. จากบริเวณสี่แยก - บ้านนายปราณี บังกระโทก บ้านหนอง ตะครอง ม.๙	เพื่อระบายน้ำท่วม ขังถนนและน้ำทิ้ง จากบ้านเรือน ประชาชน	กว้าง ๐.๔๐ ม. ยาว ๓๐๐ ม.ลึกเฉลี่ย ๐.๔๐ ม. (ตามแบบที่ อบต.กำหนด)	-	-	-	๓๐๐,๐๐๐	-	วางระบายน้ำ คสล. ได้มาตรฐาน ตามแบบที่ อบต. กำหนด	สามารถ ระบายน้ำ ท่วมขังและ น้ำทิ้งจาก บ้านเรือนได้	กองช่าง พช.
๙.	ก่อสร้างถนนยกระดับ ดินพร้อมลงหินคลุกทับ หน้าจากทางแยกเข้า หล่งสมอ - ที่สวนนาย เฉลียว พูนศรี บ้านหิน โคนพัฒนา ม.๑๐	เพื่อความสะดวกใน การสัญจรและมี ความปลอดภัย ก่อใน ชีวิตและทรัพย์สิน	กว้าง ๔ ม. ยาว ๘๐๐ ม. ดินสูงเฉลี่ย ๑ ม. หินคลุกหนาเฉลี่ย ๐.๑๐ ม. (ตามแบบที่ อบต.กำหนด)	-	๕๐๐,๐๐๐	-	-	-	ถนนยกระดับดิน ลงหินคลุกได้ มาตรฐานตาม แบบที่ อบต. กำหนด	ประชาชน สัญจรไป-มา ได้สะดวก	กองช่าง
๑๐.	ก่อสร้างถนน คสล.สาย ประปาหมู่บ้าน บ้านหินโคนพัฒนา ม.๑๐	เพื่อให้ประชาชน สัญจรในหมู่บ้านได้ สะดวก	กว้าง ๔ ม. ยาว ๒๕๖ ม.หนา ๐.๑๕ ม. (ตามแบบที่ อบต. กำหนด)	-	๖๑๗,๕๐๐	-	-	-	ถนน คสล.ได้ มาตรฐานตาม แบบที่ อบต. กำหนด	ประชาชน สัญจรไป-มา ได้สะดวก ยิ่งขึ้น	กองช่าง พช.
รวม ๑๐ โครงการ				-	๒,๕๙๒,๕๐๐	๓๐๐,๐๐๐	๗๐๐,๐๐๐	-			

๑.๒ กลยุทธ์ การขยายเขตไฟฟ้า ประปา และการบริหารจัดการน้ำเพื่อการอุปโภคบริโภค

(๑) แผนงาน อุตสาหกรรมและการโยธา ฐาน ก่อสร้าง

ที่	โครงการ	วัตถุประสงค์	เป้าหมาย (ผลผลิตของ โครงการ)	งบประมาณและที่ผ่านมา					ตัวชี้วัด (KPI)	ผลที่คาดว่าจะ ได้รับ	หน่วยงาน รับผิดชอบหลัก
				๒๕๖๖ (บาท)	๒๕๖๗ (บาท)	๒๕๖๘ (บาท)	๒๕๖๙ (บาท)	๒๕๗๐ (บาท)			
๑.	ติดตั้งระบบสูบน้ำ พลังงานแสงอาทิตย์ (ระบบโซลาร์เซลล์) ม.๑	เพื่อลดค่าใช้จ่าย ด้านค่าไฟฟ้าในการ สูบน้ำ	เพื่อสูบน้ำประปา สูบน้ำเพื่อการเกษตร, สูบน้ำเพื่อการอุปโภค บริโภคฯลฯ	-	-	๕๐,๐๐๐	-	-	ค่าใช้จ่าย ด้านค่าไฟฟ้า ลดลง	ช่วยลดต้นทุน ในการสูบน้ำ	กองช่าง พช.
๒.	ติดตั้งระบบสูบน้ำ พลังงานแสงอาทิตย์ (ระบบโซลาร์เซลล์) ม.๔	เพื่อลดค่าใช้จ่าย ด้านค่าไฟฟ้าในการ สูบน้ำ	เพื่อสูบน้ำประปา สูบน้ำเพื่อการเกษตร, สูบน้ำเพื่อการอุปโภค บริโภคฯลฯ	-	๕๐,๐๐๐	-	-	-	ค่าใช้จ่าย ด้านค่าไฟฟ้า ลดลง	ช่วยลดต้นทุน ในการสูบน้ำ	กองช่าง พช.
๓.	ติดตั้งระบบสูบน้ำ พลังงานแสงอาทิตย์ (ระบบโซลาร์เซลล์) ม.๕	เพื่อลดค่าใช้จ่าย ด้านค่าไฟฟ้าในการ สูบน้ำ	เพื่อสูบน้ำประปา สูบน้ำเพื่อการเกษตร, สูบน้ำเพื่อการอุปโภค บริโภคฯลฯ	-	๕๐,๐๐๐	-	-	-	ค่าใช้จ่าย ด้านค่าไฟฟ้า ลดลง	ช่วยลดต้นทุน ในการสูบน้ำ	กองช่าง พช.
๔.	ติดตั้งระบบสูบน้ำ พลังงานแสงอาทิตย์ (ระบบโซลาร์เซลล์) ม.๘	เพื่อลดค่าใช้จ่าย ด้านค่าไฟฟ้าในการ สูบน้ำ	เพื่อสูบน้ำประปา สูบน้ำเพื่อการเกษตร, สูบน้ำเพื่อการอุปโภค บริโภคฯลฯ	-	-	๕๐,๐๐๐	-	-	ค่าใช้จ่าย ด้านค่าไฟฟ้า ลดลง	ช่วยลดต้นทุน ในการสูบน้ำ	กองช่าง พช.

ที่	โครงการ	วัตถุประสงค์	เป้าหมาย (ผลผลิตของ โครงการ)	งบประมาณและที่ผ่านมา					ตัวชี้วัด (KPI)	ผลที่คาดว่าจะ ได้รับ	หน่วยงาน รับผิดชอบหลัก
				๒๕๖๖ (บาท)	๒๕๖๗ (บาท)	๒๕๖๘ (บาท)	๒๕๖๙ (บาท)	๒๕๗๐ (บาท)			
๕	ติดตั้งระบบสูบน้ำ พลังงานแสงอาทิตย์ (ระบบโซลาร์เซลล์) ๓๔	เพื่อลดค่าใช้จ่าย ด้านค่าไฟฟ้าในการ สูบน้ำ	เพื่อสูบน้ำประปา สูบน้ำเพื่อการเกษตร, สูบน้ำเพื่อการอุปโภค บริโภค ฯลฯ	-	-	๕๐,๐๐๐	-	-	ค่าใช้จ่าย ด้านค่าไฟฟ้า ลดลง	ช่วยลดต้นทุน ในการสูบน้ำ	กองช่าง พช.
รวม ๕ โครงการ				-	๑๐๐,๐๐๐	๑๕๐,๐๐๐	-	-			

รายละเอียดโครงการพัฒนา
 แผนพัฒนาท้องถิ่น (พ.ศ. ๒๕๖๖ - ๒๕๗๐) ฉบับทบทวน ครั้งที่ ๑/๒๕๖๖
 สำหรับ โครงการที่เกินศักยภาพขององค์กรปกครองส่วนท้องถิ่นที่ใช้สำหรับการประสานแผนพัฒนาท้องถิ่น
 องค์การบริหารส่วนตำบลหินโคน อำเภอจักราช จังหวัดนครราชสีมา

แบบ ผ. ๐๒/๒

- ก. ยุทธศาสตร์ชาติ ๒๐ ปี ยุทธศาสตร์การพัฒนาที่ ๒ ยุทธศาสตร์ชาติด้านการสร้างความสามารถในการแข่งขัน
- ข. แผนพัฒนาเศรษฐกิจและสังคมแห่งชาติ ฉบับที่ ๑๓ หมายความว่าที่ ๕ ไทยเป็นประตูการค้าการลงทุนและยุทธศาสตร์ทางโลจิสติกส์ที่สำคัญของภูมิภาค
- ค. Sustainable Development Goal : SDGs เป้าหมายที่ ๙ สร้างโครงสร้างพื้นฐานที่มีความทนทาน ส่งเสริมการพัฒนาอุตสาหกรรมที่ครอบคลุมและยั่งยืน และส่งเสริมนวัตกรรม
- ง. ยุทธศาสตร์จังหวัดประเด็นการพัฒนาที่ ๒ ส่งเสริม พัฒนา โครงสร้างพื้นฐาน เพื่อยกระดับเศรษฐกิจการท่องเที่ยว การค้า การลงทุน อุตสาหกรรม เศรษฐกิจ BCG และเศรษฐกิจพิเศษ
- จ. ยุทธศาสตร์การพัฒนาขององค์กรปกครองส่วนท้องถิ่นในเขตจังหวัดที่ ๔ การพัฒนาเมือง
๑. ยุทธศาสตร์การพัฒนาของ อบต.หินโคนที่ ๑ ยุทธศาสตร์พัฒนาด้านโครงสร้างพื้นฐาน
- ๑.๑ ก่อสร้าง การก่อสร้าง ปรับปรุง บำรุงรักษาเส้นทางคมนาคมทางบก ทางน้ำ ทางระบายน้ำ
- (๑) แผนงาน อุตสาหกรรมและการโยธา งาน ก่อสร้าง

ที่	โครงการ	วัตถุประสงค์	เป้าหมาย (ผลผลิตของโครงการ)	งบประมาณ					ตัวชี้วัด (KPI)	ผลที่คาดว่าจะได้รับ	หน่วยงาน รับผิดชอบหลัก
				๒๕๖๖ (บาท)	๒๕๖๗ (บาท)	๒๕๖๘ (บาท)	๒๕๖๙ (บาท)	๒๕๗๐ (บาท)			
*๑.	โครงการก่อสร้างถนน คสล.สายทางจากคุ้มเมืองเก่าตำบลหินโคน เชื่อมบ้านตะคร้อใต้ หมู่ที่ ๒ ตำบลหินโคน อำเภอห้วยแถลง	เพื่อให้ประชาชนสัญจรไปมาระหว่างตำบลได้สะดวกและมีความปลอดภัย	ก่อสร้างถนน คสล. ช่วงที่ ๑ กว้าง ๕ ม. ยาว ๕๕๘ ม. หน้า ๐.๑๕ ไร่. หรือมีพื้นที่ผิวจราจรไม่น้อยกว่า ๒,๗๗๒.๒๕ ตร.ม.พร้อมไหล่ทางเฉลี่ยข้างละ ๐.๒๐ ม. ช่วงที่ ๒ กว้าง ๖ ม. ยาว ๒๖๐ ม. หน้า ๐.๑๕ ไร่. หรือมีพื้นที่ผิวจราจรไม่น้อยกว่า ๑,๕๖๐ ตร.ม.พร้อมไหล่ทางเฉลี่ยข้างละ ๐.๒๐ ม. (รายละเอียดตามแบบแปลนที่ อบต.กำหนด)	-	๒,๗๒๙,๐๐๐	-	-	-	- ถนน คสล. ได้มาตรฐานตามแบบที่กำหนด - ร้อยละ ๙๐ ของประชาชนมีความพึงพอใจ	ประชาชนสัญจรไปมาระหว่างตำบลได้สะดวกยิ่งขึ้น	กรมฯ/ อบจ./ จ.นม./ กองช่าง อบต.หิน โคน

ที่	โครงการ	วัตถุประสงค์	เป้าหมาย (ผลผลิตของโครงการ)	งบประมาณ					ตัวชี้วัด (KPI)	ผลที่คาดว่าจะ จะได้รับ	หน่วยงาน รับผิดชอบหลัก
				๒๕๖๖ (บาท)	๒๕๖๗ (บาท)	๒๕๖๘ (บาท)	๒๕๖๙ (บาท)	๒๕๗๐ (บาท)			
*๒.	โครงการเสริมผิวแอสฟัลต์ติกคอนกรีต (จากบ้านหัวละเลิง หมู่ที่ ๖ เชื่อมทางหลวงหมายเลข ๒๒๖) บ้านหัวละเลิง หมู่ที่ ๖	เพื่อให้ประชาชนสัญจรไปมาได้สะดวกและมีความปลอดภัย	เสริมแอสฟัลต์ติกคอนกรีต ช่วงที่ ๑ ขนาดกว้าง ๖.๐๐ เมตร ยาว ๖๔๖ เมตร ทน ๐.๐๕ เมตร ช่วงที่ ๒ ขนาดกว้าง ๖.๐๐ เมตร ยาว ๑,๐๐๐ เมตร ทน ๐.๐๕ เมตร หรือมีพื้นที่ผิวจราจรไม่น้อยกว่า ๘,๘๗๖ ตารางเมตร (รายละเอียดตามแบบแปลนที่ อบต.กำหนด)	๓,๔๖๓,๐๐๐	๓,๔๖๓,๐๐๐	-	-	-	- ถนนได้มาตรฐานตามแบบที่กำหนด - ร้อยละ ๙๐ ของประชาชนมีความพึงพอใจ	ประชาชนสัญจรไปมาระหว่างตำบลได้สะดวกยิ่งขึ้น	กรมฯ/ อบจ./ จ.นม./ กองช่าง อบต.หินโงม
*๓.	โครงการซ่อมสร้างผิวจราจรแอสฟัลต์ติกคอนกรีต (Asphaltic Concret) จากถนนสาย ๒๒๖ ถึงบ้านหัวละเลิง หมู่ที่ ๖	เพื่อให้ประชาชนสัญจรไปได้สะดวกและมีความปลอดภัย	ซ่อมสร้างผิวจราจรแอสฟัลต์ติกคอนกรีต กว้าง ๙.๐๐ ม. (รวมไหล่ทาง) ยาว ๑,๕๒๓ ม. ทน ๐.๐๕ ม.หรือมีพื้นที่ผิวจราจรไม่น้อยกว่า ๑๓,๗๐๗ ตร.ม. (รายละเอียดตามแบบแปลนที่อบต.กำหนด)	๖,๘๔๐,๐๐๐	๖,๘๔๐,๐๐๐	-	-	-	- ถนนได้มาตรฐานตามแบบที่กำหนด - ร้อยละ ๙๐ ของประชาชนมีความพึงพอใจ	ประชาชนสัญจรไปมาระหว่างตำบลได้สะดวกยิ่งขึ้น	กรมฯ/ อบจ./ จ.นม./ กองช่าง อบต.หินโงม

ที่	โครงการ	วัตถุประสงค์	เป้าหมาย (ผลผลิตของโครงการ)	งบประมาณ					ตัวชี้วัด (KPI)	ผลที่คาดว่าจะได้รับ	หน่วยงาน รับผิดชอบหลัก
				๒๕๖๖ (บาท)	๒๕๖๗ (บาท)	๒๕๖๘ (บาท)	๒๕๖๙ (บาท)	๒๕๗๐ (บาท)			
๔.	โครงการก่อสร้างถนนคอนกรีตเสริมเหล็ก (สายหน้าวัดโนนมันไปเชื่อมตำบลหนองขาม) บ้านโนนมัน หมู่ที่ ๘ ตำบลหินโคน	เพื่อให้ประชาชนสัญจรไปมาระหว่างตำบลได้สะดวกและมีความปลอดภัย	ถนน คสล. กว้าง ๕.๐๐ ม. ยาว ๕๖๘ ม.หนา ๐.๑๕ ม.หรือมีพื้นที่ผิวจราจรไม่น้อยกว่า ๒,๒๗๒ ตร.ม.ไหล่ทางลงหินคลุกข้างละ ๐.๕๐ ม.พร้อมวางท่อขนาด ๐.๔๐ x ๑.๐๐ ม. จำนวน ๒ จุดๆ ละ ๕ ท่อนรวม ๑๐ ท่อน (รายละเอียดตามแบบแปลนที่ อบต.กำหนด)	๑,๐๗๘,๐๐๐	๑,๐๗๘,๐๐๐	-	-	-	- ถนน คสล. ได้มาตรฐานตามแบบที่กำหนด - ร้อยละ ๙๐ ของประชาชนมีความพึงพอใจ	ประชาชนสัญจรไปมาระหว่างตำบลได้สะดวกยิ่งขึ้น	กรมา/ อบจ/ จ.นม/ กองช่าง อบต.หิน โคน
รวม ๔ โครงการ				๑๑,๓๕๑,๐๐๐	๑๓,๖๘๐,๐๐๐	-	-	-			

๑. ยุทธศาสตร์การพัฒนาของ อบต.หินโคนที่ ๑ ยุทธศาสตร์การพัฒนาด้านโครงสร้างพื้นฐาน
- ๑.๒ กลยุทธ์ยุทธศาสตร์ การขยายเขตไฟฟ้า ประปา และการบริหารจัดการน้ำเพื่อการอุปโภคบริโภค
- (๑) แผนงาน อุตสาหกรรมและการโยธา งาน ก่อสร้าง

ที่	โครงการ	วัตถุประสงค์	เป้าหมาย (ผลผลิตของโครงการ)	งบประมาณ					ตัวชี้วัด (KPI)	ผลที่คาดว่าจะได้รับ	หน่วยงาน รับผิดชอบหลัก
				๒๕๖๖ (บาท)	๒๕๖๗ (บาท)	๒๕๖๘ (บาท)	๒๕๖๙ (บาท)	๒๕๗๐ (บาท)			
๑.	ก่อสร้างระบบประปาแบบฝั้วดินขนาดกลาง บ้านโนนมะนาว ม.๔	เพื่อให้ประชาชนมีน้ำประปาใช้อย่างทั่วถึงและเพียงพอ	ก่อสร้างระบบประปาฝั้วดินขนาดกลาง (รายละเอียดแบบแปลนตามที่ อบต.กำหนด)	-	-	๒,๙๘๘,๐๐๐	๒,๙๘๘,๐๐๐	-	ระบบผลิตน้ำประปาได้มาตรฐานตามแบบที่ อบต.กำหนด	ประชาชนมีน้ำประปาสะอาดใช้อย่างเพียงพอและทั่วถึง	กรมฯ/ อบจ./ จ.นม./ หน่วยงานอื่นที่เกี่ยวข้อง/ กองช่าง อบต.หิน โคน
๒.	ก่อสร้างระบบประปาฝั้วดินขนาดกลาง บ้านโนนมัน ม.๔	เพื่อให้ประชาชนมีน้ำประปาใช้อย่างทั่วถึงและเพียงพอ	ก่อสร้างระบบประปาฝั้วดินขนาดกลาง (รายละเอียดแบบแปลนตามที่ อบต.กำหนด)	-	-	๒,๙๘๘,๐๐๐	๒,๙๘๘,๐๐๐	-	ร้อยละของน้ำสะอาดในการอุปโภคบริโภคเพิ่มขึ้น	ประชาชนมีน้ำประปาสะอาดใช้อย่างเพียงพอทั่วถึง	กรมฯ/ อบจ./ จ.นม./ หน่วยงานอื่นที่เกี่ยวข้อง/ กองช่าง อบต.หิน โคน

ที่	โครงการ	วัตถุประสงค์	เป้าหมาย (ผลผลิตของโครงการ)	งบประมาณ					ตัวชี้วัด (KPI)	ผลที่คาดว่าจะ ได้รับ	หน่วยงาน รับผิดชอบ หลัก
				๒๕๖๖ (บาท)	๒๕๖๗ (บาท)	๒๕๖๘ (บาท)	๒๕๖๙ (บาท)	๒๕๗๐ (บาท)			
๓.	ก่อสร้างระบบประปา ผิวดินขนาดกลาง บ้านหนองตะครอง ม.๙	เพื่อให้ ประชาชนมี น้ำประปาใช้ อย่างทั่วถึง และเพียงพอ	ก่อสร้างระบบประปาผิวดินขนาดกลาง (รายละเอียดแบบแปลน ตามที่ อบต.กำหนด)	-	-	๒,๙๘๘,๐๐๐	๒,๙๘๘,๐๐๐	-	ระบบผลิต น้ำประปา ได้มาตรฐาน ตามแบบที่ อบต.กำหนด	ประชาชนมีน้ำ สะอาดใช้อย่าง เพียงพอทั่วถึง	กรมฯ/อบจ./ จ.นม/ หน่วยงานอื่น ที่เกี่ยวข้อง/ กองช่าง อบต. หินโคน
๔.	ก่อสร้างระบบประปา แบบผิวดินขนาดกลาง บ้านหินโคนพัฒนา ม.๑๐	เพื่อให้ ประชาชนมี น้ำประปาใช้ อย่างทั่วถึง และเพียงพอ	ก่อสร้างระบบประปาผิวดินขนาดกลาง (รายละเอียดแบบแปลน ตามที่ อบต.กำหนด)	-	-	๒,๙๘๘,๐๐๐	๒,๙๘๘,๐๐๐	-	ระบบผลิต น้ำประปา ได้มาตรฐาน ตามแบบที่ อบต.กำหนด	ประชาชนมี น้ำประปา สะอาดใช้อย่าง เพียงพอและ ทั่วถึง	กรมฯ/อบจ./ จ.นม/ หน่วยงานอื่น ที่เกี่ยวข้อง/ กองช่าง อบต. หินโคน
๕.	ก่อสร้างระบบประปา ผิวดินขนาดกลาง บ้านโคกหลวง ม.๑๓	เพื่อให้ ประชาชนมี น้ำประปาใช้ อย่างทั่วถึง และเพียงพอ	ก่อสร้างระบบประปาผิวดินขนาดกลาง (รายละเอียดแบบแปลน ตามที่ อบต.กำหนด)	-	-	๒,๙๘๘,๐๐๐	๒,๙๘๘,๐๐๐	-	ระบบผลิต น้ำประปา ได้มาตรฐาน ตามแบบที่ อบต.กำหนด	ประชาชนมีน้ำ สะอาดใช้อย่าง เพียงพอทั่วถึง	กรมฯ/อบจ./ จ.นม/ หน่วยงานอื่น ที่เกี่ยวข้อง/ กองช่าง อบต. หินโคน
รวม ๕ โครงการ				-	-	๓๕,๙๕๐,๐๐๐	๓๕,๙๕๐,๐๐๐	-			

๑. ยุทธศาสตร์การพัฒนาของ อบต.หินโคนที่ ๑ ยุทธศาสตร์การพัฒนาด้านโครงสร้างพื้นฐาน
 ๑.๓ กลยุทธ์ยุทธศาสตร์ ก่อสร้าง รื้อถอน ต่อเติม คัดแปลงอาคารหรือสิ่งปลูกสร้างต่างๆ
 (๑) แผนงาน อุตสาหกรรมและการโยธา งาน ก่อสร้าง

ที่	โครงการ	วัตถุประสงค์	เป้าหมาย (ผลผลิตของโครงการ)	งบประมาณ					ตัวชี้วัด (KPI)	ผลที่คาดว่าจะได้รับ	หน่วยงาน รับผิดชอบหลัก
				๒๕๖๖ (บาท)	๒๕๖๗ (บาท)	๒๕๖๘ (บาท)	๒๕๖๙ (บาท)	๒๕๗๐ (บาท)			
๑.	ก่อสร้างสะพานลอย คสล.ข้ามถนนบริเวณ หน้าโรงเรียนบ้าน หินโคน หมู่ที่ ๑	เพื่อให้เด็กนักเรียน ประชาชนได้ข้าม ถนนอย่างปลอดภัย	ก่อสร้างสะพานลอย คสล. รายละเอียดตามแบบ แปลนที่ อบต.กำหนด	-	-	๖,๕๐๐,๐๐	๖,๕๐๐,๐๐	-	สะพานลอย ได้มาตรฐานตาม แบบที่ อบต. กำหนด ประชาชนมี ความพึงพอใจ	เด็กนักเรียน ประชาชน ผู้ที่ สัญจร ได้ข้าม ถนนอย่าง ปลอดภัย	กรมฯ/ อบจ./ จ.นม./ กองช่าง อบต.หิน โคน
รวม ๑ โครงการ				-	-	๖,๕๐๐,๐๐	๖,๕๐๐,๐๐	-			

หมายเหตุ: เครื่องหมาย * หมายถึงได้รับการอนุมัติงบประมาณแล้ว

บัญชีครุภัณฑ์ วัสดุ

แบบ ผ.๐๓

สำหรับที่ไม่ได้ดำเนินการจัดทำเป็นโครงการพัฒนาท้องถิ่น
แผนพัฒนาท้องถิ่น (พ.ศ. ๒๕๖๖ - ๒๕๗๐) ทบพวน ครั้งที่ ๑/๒๕๖๖
องค์การบริหารส่วนตำบลหินโคน อำเภอจักราช จังหวัดนครราชสีมา
ประเภทครุภัณฑ์

๑. ประเภทครุภัณฑ์สำนักงาน

กลยุทธ์ที่ ๖.๑ ส่งเสริมศักยภาพของท้องถิ่นในทุกๆ ด้านตามหลักการบริหารบ้านเมืองที่ดี

(๑) แผนงาน บริหารงานทั่วไป งานบริหารงานทั่วไป

ที่	ครุภัณฑ์	เป้าหมาย (ผลผลิตของครุภัณฑ์)	งบประมาณ					ผลที่คาดว่าจะได้รับ	หน่วยงานที่รับผิดชอบหลัก
			๒๕๖๖ (บาท)	๒๕๖๗ (บาท)	๒๕๖๘ (บาท)	๒๕๖๙ (บาท)	๒๕๗๐ (บาท)		
๑.	สำนักงาน	เพื่อจ่ายเป็นค่าจัดซื้อเครื่องปรับอากาศ แบบตั้งพื้นหรือแบบแขวน (ระบบ inverter) ขนาด ๓๖,๐๐๐ BTU จำนวน ๑๕ เครื่องๆละ ๕๓,๖๐๐ บาท โดยมีคุณลักษณะตามบัญชีราคามาตรฐานครุภัณฑ์ กองมาตรฐานงบประมาณ ๑ สำนักงานงบประมาณ	-	๘๐๔,๐๐๐	-	-	-	ประหยัดพลังงานไฟฟ้า และลดค่าใช้จ่ายด้านงบประมาณไฟฟ้า รวมถึงค่าซ่อมบำรุงและเป็นการบริการประชาชนที่มาติดต่อราชการ	สำนักปลัด
๒.	สำนักงาน	เพื่อจ่ายเป็นค่าจัดซื้อเครื่องปรับอากาศ แบบตั้งพื้นหรือแบบแขวน (ระบบ inverter) ขนาด ๒๐,๐๐๐ BTU จำนวน ๒ เครื่อง ๆละ ๓๕,๕๐๐ บาท โดยมีคุณลักษณะตามบัญชีราคามาตรฐานครุภัณฑ์ กองมาตรฐานงบประมาณ ๑ สำนักงานงบประมาณ	-	๗๑,๐๐๐	-	-	-	ประหยัดพลังงานไฟฟ้า และลดค่าใช้จ่ายด้านงบประมาณไฟฟ้า รวมถึงค่าซ่อมบำรุงและเป็นการบริการประชาชนที่มาติดต่อราชการ	สำนักปลัด

ที่	ครุภัณฑ์	เป้าหมาย (ผลผลิตของครุภัณฑ์)	งบประมาณ					ผลที่คาดว่าจะได้รับ	หน่วยงานที่รับผิดชอบหลัก
			๒๕๖๖ (บาท)	๒๕๖๗ (บาท)	๒๕๖๘ (บาท)	๒๕๖๙ (บาท)	๒๕๗๐ (บาท)		
๓.	สำนักงาน	เพื่อจ่ายเป็นค่าจัดซื้อเต็นท์ผ้าใบขนาดใหญ่ ๓ ช่อง ขนาด ๕ x ๑๒ เมตร ทรงโค้ง จำนวน ๒ หลัง ๆ ละ ๓๘,๐๐๐ บาท	-	๗๖,๐๐๐	-	-	-	ทำให้ภารกิจโครงการ/กิจกรรมที่ต้องใช้เต็นท์ในการจัดสถานที่สำเร็จลุล่วงและสำหรับบริการประชาชน	สำนักปลัด
รวม			-	๗๖,๐๐๐	-	-	-		

๒. ประเภทครุภัณฑ์ยานพาหนะและขนส่ง

กลยุทธ์ที่ ๔๔ การป้องกันและบรรเทาสาธารณภัย/ความมั่นคงปลอดภัยในชีวิตและทรัพย์สิน/ลดอุบัติเหตุจากรถทั้งทางบกและทางน้ำ

(๑) แผนงาน รักษาความสงบภายใน งานป้องกันและบรรเทาสาธารณภัย

ที่	ครุภัณฑ์	เป้าหมาย (ผลผลิตของครุภัณฑ์)	งบประมาณ					ผลที่คาดว่าจะได้รับ	หน่วยงานที่รับผิดชอบหลัก
			๒๕๖๖ (บาท)	๒๕๖๗ (บาท)	๒๕๖๘ (บาท)	๒๕๖๙ (บาท)	๒๕๗๐ (บาท)		
๑.	ยานพาหนะและขนส่ง	เพื่อจ่ายเป็นค่าจัดซื้อรถพยาบาลฉุกเฉิน (รถกระบะ) ปริมาตรกระบอกสูบไม่ต่ำกว่า ๒,๕๐๐ ซีซี หรือกำลังเครื่องยนต์สูงสุดไม่ต่ำกว่า ๑๑๐ กิโลวัตต์ จำนวน ๑ คัน โดยมีรายละเอียดตามที่บัญชีราคามาตรฐานครุภัณฑ์กำหนด	-	๑,๑๒๐,๐๐๐	-	-	-	ประชาชนได้รับการช่วยเหลืออย่างทันท่วงที กรณีมีเหตุฉุกเฉิน	สำนักปลัด
๒.	ยานพาหนะและขนส่ง	เพื่อจ่ายเป็นค่าจัดซื้อรถกระบะเข้าไฟฟ้า ขนาดความสูงไม่ต่ำกว่า ๑๒ เมตร เครื่องยนต์ดีเซล ๔ สูบ ๔ จังหวะ มีกำลังแรงม้าไม่น้อยกว่า ๑๓๐ แรงม้า จำนวน ๑ คัน	-	๒,๕๐๐,๐๐๐	-	-	-	๑. ใช้ในงานป้องกันสำหรับตัดกิ่งไม้ บริเวณริมถนนหรือที่ประชาชนร้องขอ (ภารกิจหลัก) ๒. ประชาชนได้รับการบริการด้านงานไฟฟ้าอย่างรวดเร็ว ๓. เจ้าหน้าที่มีความคล่องตัวในการปฏิบัติงาน	สำนักปลัด

ที่	ครุภัณฑ์	เป้าหมาย (ผลผลิตของครุภัณฑ์)	งบประมาณ					ผลที่คาดว่าจะได้รับ	หน่วยงานที่รับผิดชอบหลัก
			๒๕๖๖ (บาท)	๒๕๖๗ (บาท)	๒๕๖๘ (บาท)	๒๕๖๙ (บาท)	๒๕๗๐ (บาท)		
๓.	ยานพาหนะและขนส่ง	เพื่อจ่ายเป็นค่าจัดซื้อรถบรรทุก (ดีเซล) ขนาด ๑ คัน ปริมาตรกระบอกสูบไม่ต่ำกว่า ๒,๕๐๐ ซีซี หรือกำลังเครื่องยนต์สูงสุดไม่ต่ำกว่า ๑๑๐ กิโลวัตต์ ขับเคลื่อน ๒ ล้อ (แบบธรรมดา) จำนวน ๑ คัน โดยมีรายละเอียดตามที่บัญชีราคามาตรฐานครุภัณฑ์ กำหนด	-	๕,๓๗๕,๐๐๐	-	-	-	ประชาชนได้รับการช่วยเหลืออย่างทันก่วงที่ กรณีมีเหตุฉุกเฉิน	สำนักปลัด
รวม			-	๕,๓๗๕,๐๐๐	-	-			

กลยุทธ์ที่ ๕.๓ การรณรงค์การกำจัดขยะมูลฝอยในชุมชนท้องถิ่นและการประหยัดพลังงาน

(๒) แผนงาน เคหะและชุมชน งาน กำจัดขยะมูลฝอยและสิ่งปฏิกูล

ที่	ครุภัณฑ์	เป้าหมาย (ผลผลิตของครุภัณฑ์)	งบประมาณ					ผลที่คาดว่าจะได้รับ	หน่วยงานที่รับผิดชอบหลัก
			๒๕๖๖ (บาท)	๒๕๖๗ (บาท)	๒๕๖๘ (บาท)	๒๕๖๙ (บาท)	๒๕๗๐ (บาท)		
๓.	ยานพาหนะและขนส่ง	เพื่อจ่ายเป็นค่าจัดซื้อรถบรรทุกขยะ ขนาด ๖ คัน ๖ ล้อ ปริมาตรกระบอกสูบไม่ต่ำกว่า ๖,๐๐๐ ซีซีหรือกำลังเครื่องยนต์สูงสุดไม่ต่ำกว่า ๑๗๐ กิโลวัตต์ (แบบอัดท้าย) จำนวน ๑ คัน โดยมีรายละเอียดตามที่บัญชีราคามาตรฐานครุภัณฑ์ กำหนด	-	-	-	-	๒,๕๐๐,๐๐๐	ประชาชนได้รับบริการด้านการบริหารจัดการขยะมูลฝอย	สำนักปลัด
รวม			-	-	-	-	๒,๕๐๐,๐๐๐		

๓. ประเภทครุภัณฑ์การเกษตร

กลยุทธ์ที่ ๔.๕ การป้องกันและบรรเทาสาธารณภัย/ความมั่นคงปลอดภัยในชีวิตและทรัพย์สิน/ลดอุบัติเหตุจราจรทั้งทางบกและทางน้ำ

(๑) แผนงาน รักษาความสงบภายใน งานป้องกันและบรรเทาสาธารณภัย

ที่	ครุภัณฑ์	เป้าหมาย (ผลผลิตของครุภัณฑ์)	งบประมาณ					ผลที่คาดว่าจะได้รับ	หน่วยงานที่รับผิดชอบหลัก
			๒๕๖๖ (บาท)	๒๕๖๗ (บาท)	๒๕๖๘ (บาท)	๒๕๖๙ (บาท)	๒๕๗๐ (บาท)		
๑.	การเกษตร	เพื่อจ่ายเป็นค่าจัดซื้อเครื่องสูบน้ำแบบเทอร์เลอร์ ขนาด ๖ นิ้ว เครื่องยนต์ ขนาด ๒๗ HP/๒๖๐๐ R.P.M.สูบน้ำได้ ๓,๙๐๐ ลิตร/นาที หรือ ๒๓๔ คิว/ชั่วโมง ส่งสูงได้ ๑๔ เมตร ปั่นหมุนไม่เกิน ๒,๐๐๐ รอบ/นาที	-	๓๓๕,๐๐๐	๓๓๕,๐๐๐	-	-	มีเครื่องสูบน้ำสำหรับสูบน้ำช่วยเหลือประชาชน	สำนักปลัด
-		รวม	-	๓๓๕,๐๐๐	๓๓๕,๐๐๐	-	-		

กลยุทธ์ที่ ๔.๔ การป้องกันและบรรเทาสาธารณภัย/ความมั่นคงปลอดภัยในชีวิตและทรัพย์สิน/ลดอุบัติเหตุจราจรทั้งทางบกและทางน้ำ
 (๒) แผนงาน อุตสาหกรรมและการโยธา งานบริหารงานทั่วไปเกี่ยวกับอุตสาหกรรมและการโยธา

ที่	ครุภัณฑ์	เป้าหมาย (ผลผลิตของครุภัณฑ์)	งบประมาณ					ผลที่คาดว่าจะได้รับ	หน่วยงานที่รับผิดชอบหลัก
			๒๕๖๖ (บาท)	๒๕๖๗ (บาท)	๒๕๖๘ (บาท)	๒๕๖๙ (บาท)	๒๕๗๐ (บาท)		
๑.	การเกษตร	เพื่อจ่ายเป็นค่าจัดซื้อเครื่องสูบน้ำแบบหอยโข่ง มอเตอร์ไฟฟ้า สูบน้ำได้ ๔๕๐ ลิตรต่อนาที ขนาดท่อส่งไม่น้อยกว่า ๒ นิ้ว จำนวน ๒ เครื่องๆ ละ ๔,๐๐๐ บาทโดยมีรายละเอียดตามที่บัญชีราคามาตรฐานครุภัณฑ์กำหนด	-	๑๘,๐๐๐	-	-	-	มีเครื่องสูบน้ำสำหรับช่วยเหลือประชาชนและแก้ไขปัญหาเกี่ยวกับงานกิจการประปา	กองช่าง
๒.	การเกษตร	เพื่อจ่ายเป็นค่าจัดซื้อเครื่องสูบน้ำแบบหอยโข่ง มอเตอร์ไฟฟ้า สูบน้ำได้ ๑,๑๓๐ ลิตรต่อนาที ขนาดท่อส่งไม่น้อยกว่า ๓ นิ้ว จำนวน ๒ เครื่องๆ ละ ๑๗,๒๐๐ บาทโดยมีรายละเอียดตามที่บัญชีราคามาตรฐานครุภัณฑ์กำหนด	-	๓๔,๔๐๐	-	-	-	มีเครื่องสูบน้ำสำหรับช่วยเหลือประชาชนและแก้ไขปัญหาเกี่ยวกับงานกิจการประปา	กองช่าง
รวม			-	๕๒,๔๐๐	-	-	-		

๔. ประเภทครุภัณฑ์ก่อสร้าง

กลยุทธ์ที่ ๑.๑ การจัดให้มี บำรุงรักษาทางบก ทางน้ำ ทางระบายน้ำและปรับปรุงบำรุงรักษา

(๑) แผนงานอุตสาหกรรมและการโยธา งานก่อสร้าง

ที่	ครุภัณฑ์	เป้าหมาย (ผลผลิตของครุภัณฑ์)	งบประมาณ					ผลที่คาดว่าจะได้รับ	หน่วยงานที่รับผิดชอบหลัก
			๒๕๖๖ (บาท)	๒๕๖๗ (บาท)	๒๕๖๘ (บาท)	๒๕๖๙ (บาท)	๒๕๗๐ (บาท)		
๑.	ก่อสร้าง	เพื่อจ่ายเป็นค่าจัดซื้อเครื่องเจาะถนนคอนกรีตโดยการหมุนเกลียวชนิดเครื่องยนต์เบนซิน ๔ จังหวะ	-	๕๐,๐๐๐	-	-	-	ทำให้มีอุปกรณ์ในการตรวจสอบมาตรฐานของงานก่อสร้างถนนประชาชนได้สัญจรถนนที่ได้มาตรฐานตามแบบที่ อบต. กำหนด	กองช่าง
รวม			-	๕๐,๐๐๐	-	-	-		

๕. ประเภทครุภัณฑ์โฆษณาและเผยแพร่

กลยุทธ์ที่ ๒.๑ ส่งเสริมระบบบริการประชาชน

(๑) แผนงาน บริหารงานทั่วไป งานบริหารทั่วไป

ที่	ครุภัณฑ์	เป้าหมาย (ผลผลิตของครุภัณฑ์)	งบประมาณ					ผลที่คาดว่าจะได้รับ	หน่วยงานที่รับผิดชอบหลัก
			๒๕๖๖ (บาท)	๒๕๖๗ (บาท)	๒๕๖๘ (บาท)	๒๕๖๙ (บาท)	๒๕๗๐ (บาท)		
๑.	โฆษณาและเผยแพร่	เพื่อจ่ายเป็นค่าจัดหาเครื่องมัลติมีเดียโปรเจคเตอร์ ระดับ XGA พร้อมติดตั้ง จำนวน ๑ เครื่อง เป็นเงิน ๔๕,๙๐๐ บาท โดยมีคุณลักษณะตามบัญชีราคามาตรฐานครุภัณฑ์กองมาตรฐานงบประมาณ ๑ สำนักงบประมาณ	-	๔๕,๙๐๐	-	-	-	องค์กรมีภาพลักษณ์ที่ทันสมัย เป็นอีกช่องทางในการประชาสัมพันธ์ข้อมูลข่าวสารให้ประชาชนทราบ	สำนักปลัด
๒.	โฆษณาและเผยแพร่	เพื่อจ่ายเป็นค่าจัดหาจอรับภาพชนิดมอเดอริไฟฟ์ ขนาด ๑๕๐ นิ้ว พร้อมติดตั้ง จำนวน ๑ จอ เป็นเงิน ๒๔,๑๐๐ บาท โดยมีคุณลักษณะตามบัญชีราคามาตรฐานครุภัณฑ์กองมาตรฐานงบประมาณ ๑ สำนักงบประมาณ	-	๒๔,๑๐๐	-	-	-	องค์กรมีภาพลักษณ์ที่ทันสมัย เป็นอีกช่องทางในการประชาสัมพันธ์ข้อมูลข่าวสารให้ประชาชนทราบ	สำนักปลัด
รวม			-	๗๐,๐๐๐	-	-	-		

๖. ประเภทครุภัณฑ์วิทยาศาสตร์หรือการแพทย์

กลยุทธ์ที่ ๘.๒ การสังคมสงเคราะห์ การพัฒนาคุณภาพชีวิตเด็ก สตรี คนชรา ผู้ด้อยโอกาส

(๑) แผนงาน สังคมสงเคราะห์ งานสวัสดิการสังคมและสังคมสงเคราะห์

ที่	ครุภัณฑ์	เป้าหมาย (ผลผลิตของครุภัณฑ์)	งบประมาณ					ผลที่คาดว่าจะได้รับ	หน่วยงานที่รับผิดชอบหลัก
			๒๕๖๖ (บาท)	๒๕๖๗ (บาท)	๒๕๖๘ (บาท)	๒๕๖๙ (บาท)	๒๕๗๐ (บาท)		
๑.	วิทยาศาสตร์หรือการแพทย์	เพื่อจ่ายเป็นค่าจัดซื้อรถเข็นชนิดนั่ง (วีลแชร์) จำนวน ๒ คันๆละ ๗,๕๐๐ บาท โดยมีคุณลักษณะ ดังนี้ ๑. เป็นรถเข็นผู้ป่วยชนิดนั่ง ๒. โครงตัวรถทำด้วยโลหะไม่เป็นสนิม ขนาดไม่น้อยกว่า ๗/๘ นิ้ว ๓. พื้นที่นั่งและพนักพิงหลังทำด้วยแผ่นโลหะหนาไม่เป็นสนิม ๔. ที่นั่งขนาดไม่น้อยกว่า ๑๘ x ๑๘ นิ้ว ๕. มีที่วางเท้าทำด้วยอะลูมิเนียม ๖. มีที่วางแขน ๒ ข้าง ทำด้วยแผ่นโลหะไม่เป็นสนิม ๗. มีล้อยางตัน ๔ ล้อ	-	๑๕,๐๐๐	-	-	-	ผู้ป่วย ผู้พิการ ได้รับความดูแล การให้บริการอย่างเสมอภาค และเท่าเทียม	กองสวัสดิการฯ
รวม			-	๑๕,๐๐๐	-	-	-		

๗. ประเภทครุภัณฑ์ งานบ้านงานครัว

กลยุทธ์ ที่ ๖.๓ ส่งเสริมระบบบริการประชาชน

(๑) แผนงาน บริหารงานทั่วไป งานบริหารทั่วไป

ที่	ครุภัณฑ์	(เป้าหมาย) ผลผลิตของโครงการ	งบประมาณและที่ผ่านมา					ผลที่คาดว่าจะได้รับ	หน่วยงาน รับผิดชอบหลัก
			๒๕๖๖ (บาท)	๒๕๖๗ (บาท)	๒๕๖๘ (บาท)	๒๕๖๙ (บาท)	๒๕๗๐ (บาท)		
๑.	งานบ้านงานครัว	จัดซื้อเครื่องตัดหญ้าแบบเข็น โดยมีคุณสมบัติ ดังนี้ ๑. เป็นเครื่องตัดหญ้าแบบเข็นชนิดสูบนอน ๒. เครื่องยนต์ขนาดไม่น้อยกว่า ๓.๕ แรงม้า ๓. รัศมีตัดหญ้ากว้างไม่น้อยกว่า ๑๘ นิ้ว	-	๑๓,๘๐๐	-	-	-	บริเวณโดยรอบ อาคารสถานที่ และ สนามกีฬาของอบต. คูสะอาด สวยงาม ปลอดภัยร่มรื่นสมกับ เป็นสถานที่ราชการ รองรับการให้บริการ ประชาชน	สำนักปลัด
๒.	งานบ้านงานครัว	จัดซื้อเครื่องตัดหญ้าแบบข้อแข็ง โดยมีคุณสมบัติ ดังนี้ ๑. เป็นเครื่องตัดหญ้าแบบสะพาย ๒. เครื่องยนต์ขนาดไม่น้อยกว่า ๑.๔ แรงม้า ๓. ปริมาตรกระบอกสูบไม่น้อยกว่า ๓๐ ซีซี ๔. พร้อมใบมีด	-	๙,๕๐๐	-	-	-	บริเวณโดยรอบ อาคารสถานที่ และ สนามกีฬาของอบต. คูสะอาด สวยงาม ปลอดภัยร่มรื่นสมกับ เป็นสถานที่ราชการ รองรับการให้บริการ ประชาชน	สำนักปลัด
รวม			-	๒๓,๐๐๐	-	-	-		

๗. ประเภทครุภัณฑ์ งานบ้านงานครัว

กลยุทธ์ ที่ ๕.๑ การพัฒนาด้านคุณธรรมจริยธรรมและวัฒนธรรมประเพณีท้องถิ่น

(๒) แผนงาน การศาสนาวัฒนธรรมและนันทนาการ งานบริหารงานทั่วไปเกี่ยวกับศาสนาวัฒนธรรมและนันทนาการ

ที่	ครุภัณฑ์	(เป้าหมาย) ผลผลิตของโครงการ	งบประมาณและที่ผ่านมา					ผลที่คาดว่าจะได้รับ	หน่วยงาน รับผิดชอบหลัก
			๒๕๖๖ (บาท)	๒๕๖๗ (บาท)	๒๕๖๘ (บาท)	๒๕๖๙ (บาท)	๒๕๗๐ (บาท)		
๑.	งานบ้านงานครัว	จัดซื้อเครื่องตัดหญ้าแบบเข็น โดยมีคุณลักษณะ ดังนี้ ๑. เป็นเครื่องตัดหญ้าแบบเข็นชนิดสูบ นอน ๒. เครื่องยนต์ขนาดไม่น้อยกว่า ๑.๕ แรงม้า ๓. รัศมีตัดหญ้ากว้างไม่น้อยกว่า ๑๘ นิ้ว	-	๑๓,๘๐๐	-	-	-	บริเวณโดยรอบ อาคารสถานที่ สนาม เด็กเล่นดูสะอาด สวยงามปลอดภัย ร่มรื่นสมกับเป็นศูนย์ พัฒนาเด็กเล็กรองรับ การให้บริการ ประชาชน	กองการศึกษาฯ
รวม			-	๑๓,๘๐๐	-	-	-		

ส่วนที่ ๔

การติดตามและประเมินผล

๔.๑ การติดตามและประเมินผลยุทธศาสตร์

ตามพระราชบัญญัติกำหนดแผนและขั้นตอนการกระจายอำนาจให้แก่องค์กรปกครองส่วนท้องถิ่น พ.ศ. ๒๕๔๒ ได้กำหนดให้องค์กรปกครองส่วนท้องถิ่น มีอำนาจและหน้าที่ในการจัดทำแผนพัฒนาท้องถิ่นของตนเอง โดยในการจัดทำแผนพัฒนาขององค์กรปกครองส่วนท้องถิ่นนั้น จะต้องดำเนินการตามระเบียบกระทรวงมหาดไทย ว่าด้วยการจัดทำแผนพัฒนาขององค์กรปกครองส่วนท้องถิ่น พ.ศ. ๒๕๔๘ และที่แก้ไขเพิ่มเติมถึง (ฉบับที่ ๓) พ.ศ. ๒๕๖๑ ทั้งนี้ แผนพัฒนาท้องถิ่นจะต้องสอดคล้องกับแผนพัฒนาจังหวัด ยุทธศาสตร์การพัฒนาขององค์กรปกครองส่วนท้องถิ่นในเขตจังหวัด แผนพัฒนาอำเภอ แผนพัฒนาตำบล แผนพัฒนาหมู่บ้านหรือแผนชุมชน อันมีลักษณะเป็นการกำหนดรายละเอียดแผนงาน ดังนั้น จึงต้องมีการกำหนดยุทธศาสตร์การพัฒนาขององค์กรปกครองส่วนท้องถิ่นในเขตจังหวัดขึ้น ตามกระบวนการพิจารณาจากประชาคมท้องถิ่นระดับจังหวัด ร่วมกับคณะกรรมการพัฒนาองค์การบริหารส่วนจังหวัด คณะกรรมการประสานแผนพัฒนาท้องถิ่นระดับจังหวัด ผู้แทนองค์กรปกครองส่วนท้องถิ่นในเขตจังหวัด ร่วมกันจัดทำ ทบทวน หรือเปลี่ยนแปลงยุทธศาสตร์การพัฒนาขององค์กรปกครองส่วนท้องถิ่นในเขตจังหวัด เพื่อให้การจัดทำแผนพัฒนาขององค์กรปกครองส่วนท้องถิ่นเกิดประสิทธิภาพ ประสิทธิผล โดยนำยุทธศาสตร์การพัฒนาขององค์กรปกครองส่วนท้องถิ่นในเขตจังหวัดไปใช้เป็นแนวทางในการจัดทำแผนพัฒนาท้องถิ่นของตนเองได้ต่อไป และเพื่อให้สามารถบูรณาการกับแผนพัฒนาจังหวัด แผนปฏิบัติราชการประจำปีของจังหวัดและตอบสนองความต้องการของประชาชนอันจะนำไปสู่การจัดทำงบประมาณ ที่มีประสิทธิภาพในท้องถิ่นได้อย่างแท้จริง เป็นเครื่องมือในการพัฒนาท้องถิ่นให้เข้มแข็ง เกิดประโยชน์สูงสุดต่อประชาชนในท้องถิ่น

ดังนั้น องค์กรปกครองส่วนท้องถิ่น จึงต้องกำหนดยุทธศาสตร์การพัฒนาขององค์กรปกครองส่วนท้องถิ่นให้สอดคล้องยุทธศาสตร์การพัฒนาขององค์กรปกครองส่วนท้องถิ่นในเขตจังหวัด เพื่อนำไปสู่การบูรณาการร่วมกัน ให้เกิดความสอดคล้องกับแผนพัฒนาจังหวัด สามารถเชื่อมโยงไปสู่แผนพัฒนากลุ่มจังหวัด แผนพัฒนาภาค แผนพัฒนาเศรษฐกิจและสังคมแห่งชาติ ฉบับที่ ๑๓ แผนยุทธศาสตร์ชาติ ๒๐ ปี ไทยแลนด์ ๔.๐ และในการจัดทำแผนพัฒนาท้องถิ่น (พ.ศ. ๒๕๖๖ – ๒๕๗๐) จะต้องมีการติดตามและติดตามและประเมินผลยุทธศาสตร์เพื่อ ความสอดคล้องแผนพัฒนาท้องถิ่นขององค์กรปกครองส่วนท้องถิ่น ตามระเบียบกระทรวงมหาดไทย ว่าด้วยการจัดทำแผนขององค์กรปกครองส่วนท้องถิ่น พ.ศ. ๒๕๔๘ และที่แก้ไขเพิ่มเติมถึง (ฉบับที่ ๓) พ.ศ. ๒๕๖๑ โดยคณะกรรมการติดตามและประเมินผลแผนพัฒนาท้องถิ่น จะต้องดำเนินการอย่างน้อยปีละ ๑ ครั้ง ภายในเดือนธันวาคมของทุกปี โดยมีรายละเอียดแนวทางการพิจารณาตามหนังสือกระทรวงมหาดไทย ที่ มท ๐๘๑๐.๓/ว ๖๗๓๒ ลงวันที่ ๖ พฤศจิกายน ๒๕๖๒ เรื่อง ชักซ้อมแนวทางการทบทวนแผนพัฒนาท้องถิ่นขององค์กรปกครองส่วนท้องถิ่น ดังนี้

ส่วนที่ ๑ บทนำ

๑. ความสำคัญของการติดตามและประเมินผล
๒. วัตถุประสงค์ของการติดตามและประเมินผล
๓. ขั้นตอนการติดตามและประเมินผล
๔. เครื่องมือการติดตามและประเมินผล
๕. ประโยชน์ของการติดตามและประเมินผล

ส่วนที่ ๒ การติดตามและประเมินผล

๑. สรุปผลการติดตามและประเมินผล ปีงบประมาณ พ.ศ. ๒๕๖๖
๒. แนวทางการติดตามและประเมินผล ปีงบประมาณ พ.ศ. ๒๕๖๗

ส่วนที่ ๓ ผลการวิเคราะห์การติดตามและประเมินผล

๑. ผลการพิจารณาการติดตามและประเมินผลยุทธศาสตร์เพื่อความสอดคล้องแผนพัฒนาท้องถิ่น
๒. ผลการพิจารณาการติดตามและประเมินผลโครงการเพื่อความสอดคล้องแผนพัฒนาท้องถิ่น
๓. การวิเคราะห์เชิงปริมาณ
๔. การวิเคราะห์เชิงคุณภาพ
๕. สรุปผลการวิเคราะห์การติดตามและประเมินผล

ส่วนที่ ๔ สรุปผล ข้อเสนอแนะและข้อเสนอแนะ

๑. สรุปผลการพัฒนาท้องถิ่นในภาพรวม
๒. ข้อเสนอแนะในการจัดทำแผนพัฒนาท้องถิ่นในอนาคต

ภาคผนวก

๑. คำสั่งองค์การบริหารส่วนตำบล/เทศบาล/องค์การบริหารส่วนจังหวัด
๒. แบบสำรวจความพึงพอใจของประชาชน

ฯลฯ

หมายเหตุ : ทั้งนี้้องค์กรปกครองส่วนท้องถิ่นสามารถกำหนดเค้าโครงและรายละเอียดหรือวิธีการในการติดตามและประเมินผลแผนพัฒนาท้องถิ่นได้ตามความเหมาะสมขององค์กรปกครองส่วนท้องถิ่น

รายละเอียดของเค้าโครงการติดตามและประเมินผลแผนพัฒนาท้องถิ่นขององค์กรปกครองส่วนท้องถิ่นตามระเบียบกระทรวงมหาดไทยว่าด้วยการจัดทำแผนพัฒนาขององค์กรปกครองส่วนท้องถิ่น พ.ศ. ๒๕๔๘ และที่แก้ไขเพิ่มเติม (ฉบับที่ ๓) พ.ศ. ๒๕๖๑ ตามหนังสือกระทรวงมหาดไทย ที่ มท ๐๘๑๐.๓/ว ๖๗๓๒ ลงวันที่ ๖ พฤศจิกายน ๒๕๖๒ เรื่อง ชักซ้อมแนวทางการทบทวนแผนพัฒนาท้องถิ่นขององค์กรปกครองส่วนท้องถิ่น ดังนี้

ปก

คำนำ

สารบัญ

บทสรุปผู้บริหารท้องถิ่น

ส่วนที่ ๑ บทนำ

๑. ความสำคัญของการติดตามและประเมินผล
๒. วัตถุประสงค์ของการติดตามและประเมินผล
๓. ขั้นตอนการติดตามและประเมินผล
๔. เครื่องมือการติดตามและประเมินผล
๕. ประโยชน์ของการติดตามและประเมินผล

ส่วนที่ ๒ การติดตามและประเมินผล

๑. สรุปผลการติดตามและประเมินผล ปีงบประมาณ พ.ศ. ๒๕๖๑
 - ๑.๑ ยุทธศาสตร์การพัฒนาท้องถิ่น
 - ๑.๒ โครงการพัฒนาท้องถิ่น
 - ๑.๓ ผลการดำเนินงานตามงบประมาณที่ได้รับและการเบิกจ่ายงบประมาณ
 - ๑.๔ ผลที่ได้รับจากการดำเนินงาน
 - ๑.๕ ปัญหา อุปสรรคการดำเนินงานที่ผ่านมาและแนวทางการแก้ไข
๒. แนวทางการติดตามและประเมินผล ปีงบประมาณ พ.ศ. ๒๕๖๒
 - ๒.๑ การติดตามและประเมินผลยุทธศาสตร์
 - ๒.๒ การติดตามและประเมินผลโครงการ
 - ๒.๓ กรอบและแนวทางในการติดตามและประเมินผล
 - ๒.๔ กำหนดเครื่องมือที่ใช้ในการติดตามและประเมินผล
 - ๒.๕ แบบสำหรับการติดตามและประเมินผล

ส่วนที่ ๓ ผลการวิเคราะห์การติดตามและประเมินผล

๑. ผลการพิจารณาการติดตามและประเมินผลยุทธศาสตร์เพื่อความสอดคล้องแผนพัฒนาท้องถิ่น
 - ๑.๑ สรุปคะแนนประเมินผลยุทธศาสตร์
 - ๑.๒ ข้อมูลสภาพทั่วไปและข้อมูลพื้นฐาน
 - ๑.๓ การวิเคราะห์สภาวะการณ์และศักยภาพ
 - ๑.๔ ยุทธศาสตร์
๒. ผลการพิจารณาการติดตามและประเมินผลโครงการเพื่อความสอดคล้องแผนพัฒนาท้องถิ่น
 - ๒.๑ สรุปคะแนนประเมินผลโครงการ
 - ๒.๒ การสรุปสถานการณ์การพัฒนา
 - ๒.๓ การประเมินผลการนำแผนพัฒนาท้องถิ่นไปปฏิบัติในเชิงปริมาณ
 - ๒.๔ การประเมินผลการนำแผนพัฒนาท้องถิ่นไปปฏิบัติในเชิงคุณภาพ
 - ๒.๕ แผนงานและยุทธศาสตร์การพัฒนา

- ๓. การวิเคราะห์เชิงปริมาณ
 - ๓.๑ ข้อมูลทั่วไปของผู้ตอบแบบสอบถาม/สัมภาษณ์
 - ๓.๒ ความพึงพอใจต่อการดำเนินงาน
 - ๓.๓ แผนการดำเนินงาน
- ๔. การวิเคราะห์เชิงคุณภาพ
 - ๔.๑ ข้อมูลทั่วไปของผู้ตอบแบบสอบถาม/สัมภาษณ์
 - ๔.๒ ความพึงพอใจต่อการดำเนินงาน
 - ๔.๓ แผนการดำเนินงาน
- ๕. สรุปผลการวิเคราะห์การติดตามและประเมินผล

ส่วนที่ ๔ สรุปผล ข้อเสนอแนะ

- ๑. สรุปผลการพัฒนาท้องถิ่นในภาพรวม
 - ๑.๑ ความสำเร็จการพัฒนาตามยุทธศาสตร์
 - ๑.๒ การวัดผลในเชิงปริมาณและเชิงคุณภาพ
 - ๑.๓ ความสำเร็จการพัฒนาตามเป้าหมาย
 - ๑.๔ ความสำเร็จการพัฒนาตามโครงการพัฒนาท้องถิ่น
 - ๑.๕ ผลสำเร็จที่วัดได้
- ๒. ข้อเสนอแนะในการจัดทำแผนพัฒนาท้องถิ่นในอนาคต
 - ๒.๑ ผลกระทบนำไปสู่ออนาคต
 - ๒.๒ ข้อเสนอแนะ
 - ๒.๓ ข้อเสนอแนะ
 - ๒.๔ ผลจากการพัฒนา
 - ๒.๕ ผลสรุปภาพรวม

ภาคผนวก

- ๑. คำสั่งองค์การบริหารส่วนตำบล/เทศบาล/องค์การบริหารส่วนจังหวัด
- ๒. แบบสำรวจความพึงพอใจของประชาชน

ฯลฯ

หมายเหตุ : ทั้งนี้องค์กรปกครองส่วนท้องถิ่นสามารถกำหนดเค้าโครงและรายละเอียดหรือวิธีการ การติดตามและประเมินผลแผนพัฒนาท้องถิ่นได้ตามความเหมาะสมขององค์กรปกครองส่วนท้องถิ่น

การติดตามและประเมินผลยุทธศาสตร์เพื่อความสอดคล้องแผนพัฒนาท้องถิ่น

การติดตามและประเมินผลยุทธศาสตร์เพื่อความสอดคล้องแผนพัฒนาท้องถิ่น เป็นการให้คะแนนของ คณะกรรมการติดตามและประเมินผลแผนพัฒนาท้องถิ่นเพื่อตรวจสอบความสอดคล้องของแผนพัฒนาท้องถิ่นกับการนำไปจัดทำงบประมาณรายจ่ายขององค์กรปกครองส่วนท้องถิ่นประจำปีงบประมาณนั้นๆ เป็นการให้คะแนนตามแบบที่กระทรวงมหาดไทยได้กำหนดไว้ซึ่งเป็นส่วนหนึ่งของการติดตามและประเมินผลแผนพัฒนาท้องถิ่น โดยดำเนินการให้แล้วเสร็จภายในเก้าสิบวันหรือภายในเดือนธันวาคมแล้วแต่กรณี นับแต่วันที่ประกาศใช้งบประมาณรายจ่ายประจำปี (ดำเนินการเฉพาะเมื่อมีการประกาศใช้งบประมาณรายจ่ายประจำปีเท่านั้น) มีรายละเอียดประกอบด้วย

ประเด็นที่ต้องพิจารณา

ลำดับที่	ประเด็นการพิจารณา	คะแนน
๑.	๑. ข้อมูลสภาพทั่วไปและข้อมูลพื้นฐานขององค์กรปกครองส่วนท้องถิ่น	๒๐
๒.	๒. การวิเคราะห์สภาพการณ์และศักยภาพ	๒๐
๓.	๓. ยุทธศาสตร์ ประกอบด้วย	๖๐
	๓.๑ ยุทธศาสตร์ชาติ ๒๐ ปี (พ.ศ.๒๕๖๑ - ๒๕๘๐)	(๕)
	๓.๒ แผนพัฒนาเศรษฐกิจและสังคมแห่งชาติ	(๕)
	๓.๓ เป้าหมายการพัฒนาที่ยั่งยืน	(๕)
	๓.๔ ยุทธศาสตร์จังหวัด	(๕)
	๓.๕ ยุทธศาสตร์ขององค์กรปกครองส่วนท้องถิ่นในเขตจังหวัด	(๕)
	๓.๖ ยุทธศาสตร์ขององค์กรปกครองส่วนท้องถิ่น	(๕)
	๓.๗ วิสัยทัศน์	(๕)
	๓.๘ กลยุทธ์	(๕)
	๓.๙ เป้าประสงค์ของแต่ละประเด็นกลยุทธ์	(๕)
	๓.๑๐ จุดยืนทางยุทธศาสตร์	(๕)
	๓.๑๑ แผนงาน	(๕)
	๓.๑๒ ความเชื่อมโยงของยุทธศาสตร์ในภาพรวม	(๕)
	รวมคะแนน	๑๐๐

**แนวทางการให้คะแนนการติดตามและประเมินผลยุทธศาสตร์
เพื่อความสอดคล้องแผนพัฒนาท้องถิ่นขององค์กรปกครองส่วนท้องถิ่น**

ประเด็นการพิจารณา	รายละเอียดหลักเกณฑ์	คะแนนเต็ม	คะแนนที่ได้
<p>๑. ข้อมูลสภาพทั่วไป และข้อมูลพื้นฐานขององค์กรปกครองส่วนท้องถิ่น</p>	<p>ควรประกอบด้วยข้อมูลดังนี้</p> <p>(๑) ข้อมูลเกี่ยวกับด้านกายภาพ เช่น ที่ตั้งของหมู่บ้าน/ชุมชน/ตำบล ลักษณะภูมิประเทศ ลักษณะภูมิอากาศ ลักษณะของที่ดิน ลักษณะของแหล่งน้ำ ลักษณะของป่าไม้ ฯลฯ ด้านการเมือง/การปกครอง เช่น เขตการปกครองการเลือกตั้ง ฯลฯ</p> <p>(๒) ข้อมูลเกี่ยวกับด้านการเมือง/การปกครอง เช่น เขตการปกครอง การเลือกตั้ง ฯลฯ ประชากร เช่น ข้อมูลเกี่ยวกับจำนวนประชากร และช่วงอายุและจำนวนประชากร ฯลฯ</p>	<p>๒๐ (๕)</p>	
	<p>(๓) ข้อมูลเกี่ยวกับสภาพทางสังคม เช่น การศึกษา สาธารณสุข อาชญากรรม ยาเสพติด การสังคมสงเคราะห์</p> <p>(๔) ข้อมูลเกี่ยวกับระบบบริหารพื้นฐาน เช่น การคมนาคมขนส่ง การไฟฟ้า การประปา โทรศัพท์ ฯลฯ</p>	<p>(๕)</p>	
	<p>(๕) ข้อมูลเกี่ยวกับระบบเศรษฐกิจ เช่น การเกษตร การประมง การประมงสัตว์ การบริการ การท่องเที่ยว อุตสาหกรรม การพาณิชย์/กลุ่มอาชีพแรงงาน ฯลฯ</p> <p>(๖) ข้อมูลเกี่ยวกับศาสนา ประเพณี วัฒนธรรม เช่น การนับถือศาสนา ประเพณี และงานประจำปี ภูมิปัญญาท้องถิ่น ภาษาถิ่น สินค้าพื้นเมือง และของที่ระลึก ฯลฯ และอื่นๆ</p>	<p>(๕)</p>	
	<p>(๗) ข้อมูลเกี่ยวกับทรัพยากรธรรมชาติ เช่น น้ำ ป่าไม้ ภูเขา คุณภาพของทรัพยากรธรรมชาติ ฯลฯ</p> <p>(๘) การสำรวจและจัดเก็บข้อมูลเพื่อการจัดทำแผนพัฒนาท้องถิ่นหรือการใช้ข้อมูล งบประมาณ</p> <p>การประชุมประชาคมท้องถิ่น รูปแบบ วิธีการ และการดำเนินการประชุมประชาคมท้องถิ่นโดยใช้กระบวนการร่วมคิด ร่วมทำ ร่วมตัดสินใจ ร่วมตรวจสอบ ร่วมรับประโยชน์ ร่วมแก้ไขปัญหา</p> <p>ปรึกษาหารือ แลกเปลี่ยนเรียนรู้ เพื่อแก้ไขปัญหาสำหรับการพัฒนาท้องถิ่นตามอำนาจหน้าที่ขององค์กรปกครองส่วนท้องถิ่น</p>	<p>(๕)</p>	

ประเด็น การพิจารณา	รายละเอียดหลักเกณฑ์	คะแนน เต็ม	คะแนน ที่ได้
๒. การวิเคราะห์ สภาวะการณ์และ ศักยภาพ	<p>ควรประกอบด้วยข้อมูลดังนี้</p> <p>(๑) การวิเคราะห์ที่ครอบคลุมความเชื่อมโยง ความสอดคล้องยุทธศาสตร์ จังหวัด ยุทธศาสตร์การพัฒนาขององค์กรปกครองส่วนท้องถิ่นในเขต จังหวัด ยุทธศาสตร์ขององค์กรปกครองส่วนท้องถิ่น นโยบายของ ผู้บริหารท้องถิ่น รวมถึงความเชื่อมโยงแผนยุทธศาสตร์ชาติ ๒๐ ปี แผนพัฒนาเศรษฐกิจและสังคมแห่งชาติ และ SDG (Bottom-up/Top- down)</p> <p>(๒) การวิเคราะห์ทางสังคม เช่น ด้านแรงงาน การศึกษา สาธารณสุข ความยากจน อาชญากรรม ปัญหายาเสพติด เทคโนโลยี จารีต ประเพณี วัฒนธรรม ภูมิปัญญาท้องถิ่น เป็นต้น</p> <p>(๓) การวิเคราะห์สิ่งแวดล้อม พื้นที่สีเขียว ธรรมชาติต่างๆ ทางภูมิศาสตร์ กระบวนการหรือสิ่งที่เกิดขึ้น การประดิษฐ์ที่มีผลต่อสิ่งแวดล้อมและการ พัฒนา</p> <p>(๔) การวิเคราะห์ทางเศรษฐกิจ ข้อมูลด้านรายได้ครัวเรือน การส่งเสริม อาชีพ กลุ่มอาชีพ กลุ่มทางสังคม การพัฒนาอาชีพและกลุ่มต่างๆ สภาพ ทางเศรษฐกิจและความเป็นอยู่ทั่วไป เป็นต้น</p> <p>(๕) การวิเคราะห์หรือผลการวิเคราะห์ศักยภาพเพื่อประเมินสถานภาพ การพัฒนาในปัจจุบันและอนาคตของท้องถิ่น ทิศทางแนวโน้มที่จะเกิดขึ้น หรือผลที่จะเกิดขึ้นในการพัฒนา ด้วยเทคนิค Demand (Demand Analysis) Global Demand และ Trend Analysis หรืออื่นๆ</p>	๒๐ (๕)	
		(๕)	
		(๕)	
		(๕)	
๓. ยุทธศาสตร์ ๓.๑ ยุทธศาสตร์ ชาติ ๒๐ปี (พ.ศ.๒๕๖๑-๒๕๘๐)	การกำหนดและการวิเคราะห์ยุทธศาสตร์ชาติ ๒๐ ปี ที่สอดคล้องกับการ พัฒนาท้องถิ่นขององค์กรปกครองส่วนท้องถิ่นตามประเด็นยุทธศาสตร์ ชาติ ๒๐ ปี และประเด็นยุทธศาสตร์ขององค์กรปกครองส่วนท้องถิ่น	๒๐ (๕)	
๓.๒ แผนพัฒนา เศรษฐกิจและสังคม แห่งชาติฉบับที่ ๑๓	การกำหนดและการวิเคราะห์แผนพัฒนาเศรษฐกิจและสังคมแห่งชาติ ที่สอดคล้องกับการพัฒนาท้องถิ่นขององค์กรปกครองส่วนท้องถิ่นตาม ประเด็นยุทธศาสตร์หรือหมุดหมายและประเด็นยุทธศาสตร์ขององค์กร ปกครองส่วนท้องถิ่น	(๕)	
๓.๓ เป้าหมายการ พัฒนาที่ยั่งยืน (Sustainable Development Goal : SDGs)	การกำหนดและการวิเคราะห์เป้าหมาย/เป้าประสงค์ SDGs ที่สอดคล้อง กับการพัฒนาท้องถิ่นตามเป้าหมาย/เป้าประสงค์ SDGs และประเด็น ยุทธศาสตร์ขององค์กรปกครองส่วนท้องถิ่น	(๕)	

ประเด็นการพิจารณา	รายละเอียดหลักเกณฑ์	คะแนนเต็ม	คะแนนที่ได้
๓.๔ ยุทธศาสตร์จังหวัด	การกำหนดและการวิเคราะห์ยุทธศาสตร์ขององค์กรปกครองส่วนท้องถิ่นมีความสอดคล้องหรือเชื่อมโยงกับยุทธศาสตร์จังหวัด	(๕)	
๓.๕ ยุทธศาสตร์ขององค์กรปกครองส่วนท้องถิ่นในเขตจังหวัด	การกำหนดและการวิเคราะห์ยุทธศาสตร์ขององค์กรปกครองส่วนท้องถิ่นมีความสอดคล้องหรือเชื่อมโยงกับยุทธศาสตร์การพัฒนาขององค์กรปกครองส่วนท้องถิ่นในเขตจังหวัดที่จัดทำขึ้นแบบมีส่วนร่วมขององค์การบริหารส่วนจังหวัดกับองค์กรปกครองส่วนท้องถิ่นในเขตจังหวัดที่สอดคล้องหรือเชื่อมโยงกับแผนพัฒนาจังหวัด	(๕)	
๓.๖ ยุทธศาสตร์ขององค์กรปกครองส่วนท้องถิ่น	การกำหนดและการวิเคราะห์สอดคล้องกับสภาพทั่วไปและข้อมูลพื้นฐาน สภาพสังคม เศรษฐกิจ สิ่งแวดล้อมของท้องถิ่น ประเด็นปัญหาการพัฒนาและแนวทางการพัฒนาที่สอดคล้องกับสภาพพื้นที่จริงและเป็นไปตามหน้าที่และอำนาจขององค์กรปกครองส่วนท้องถิ่น มีการกำหนดยุทธศาสตร์กับวิสัยทัศน์ที่กำหนดไว้	(๕)	
๓.๗ วิสัยทัศน์	การกำหนดและการวิเคราะห์วิสัยทัศน์ ซึ่งมีลักษณะแสดงสถานภาพที่องค์กรปกครองส่วนท้องถิ่นต้องการจะเป็นหรือบรรลุถึงอนาคตอย่างชัดเจน สอดคล้องกับสิ่งที่จะเกิดขึ้นในอนาคตและศักยภาพที่เป็นลักษณะเฉพาะขององค์กรปกครองส่วนท้องถิ่นที่แสดงให้เห็นถึงความสัมพันธ์กับโครงการพัฒนาท้องถิ่น	(๕)	
๓.๘ กลยุทธ์	การกำหนดและการวิเคราะห์แสดงให้เห็นช่องทาง วิธีการ ภารกิจหรือสิ่งที่ต้องทำตามอำนาจหน้าที่ขององค์กรปกครองส่วนท้องถิ่นที่จะนำไปสู่การบรรลุวิสัยทัศน์ หรือแสดงให้เห็นถึงความชัดเจนในสิ่งที่จะดำเนินการให้บรรลุวิสัยทัศน์นั้น จากประเด็นคำถามที่สำคัญว่า ปัจจุบันเราอยู่ใน จุดใด หรือปัจจุบันเรากำลังทำอะไรอยู่แล้ว ในอนาคตเราจะพัฒนาอะไร	(๕)	
๓.๙ เป้าประสงค์ของแต่ละประเด็นกลยุทธ์	การกำหนดและการวิเคราะห์เป้าหมายของแต่ละประเด็นกลยุทธ์มีความสอดคล้องและสนับสนุนต่อกลยุทธ์และยุทธศาสตร์ที่จะเกิดขึ้น มุ่งหมายสิ่งหนึ่งสิ่งใดที่ชัดเจน โดยองค์กรปกครองส่วนท้องถิ่นมีเป้าหมายใด จะทำสิ่งใด เป้าหมายการพัฒนาท้องถิ่นคืออะไร	(๕)	

ประเด็นการพิจารณา	รายละเอียดหลักเกณฑ์	คะแนนเต็ม	คะแนนที่ได้
๓.๑๐ จุดยืนทางยุทธศาสตร์ (Positioning)	การกำหนดและการวิเคราะห์จุดยืนขององค์กรปกครองส่วนท้องถิ่นที่มีความมุ่งมั่นอันแน่วแน่ในการวางแผนพัฒนาท้องถิ่น เพื่อให้บรรลุวิสัยทัศน์ขององค์กรปกครองส่วนท้องถิ่น ซึ่งเกิดจากศักยภาพของพื้นที่จริง ที่จะนำไปสู่ผลสำเร็จทางยุทธศาสตร์ สิ่งที่เป็นจริงหรือมีอยู่จริงคืออะไรที่จะพัฒนาให้เกิดผลสำเร็จได้	(๕)	
๓.๑๑ แผนงาน	การกำหนดและการวิเคราะห์แสดงให้เห็นถึงการจำแนกแผนงานตามรูปแบบงบประมาณขององค์กรปกครองส่วนท้องถิ่น เป็นการวางแผนงานตามวิธีการจำแนกแผนงานการจัดทำงบประมาณให้ถูกต้องและสอดคล้องกับโครงการพัฒนาท้องถิ่นที่จะเกิดขึ้น ซึ่งสอดคล้องกับวิสัยทัศน์ที่กำหนดไว้ แผนงานจะแสดงให้เห็นว่าจุดมุ่งหมายเพื่อการพัฒนาในอนาคตคืออะไร งานของเราคืออะไร ถูกต้องตามแผนงานหรือไม่	(๕)	
๓.๑๒ ความเชื่อมโยงของยุทธศาสตร์ในภาพรวม	การกำหนดและการวิเคราะห์ความเชื่อมโยงองค์รวมที่นำไปสู่การพัฒนาท้องถิ่นที่มาจากยุทธศาสตร์ทุกระดับ ได้แก่ ยุทธศาสตร์ชาติ ๒๐ ปี แผนพัฒนาเศรษฐกิจและสังคมแห่งชาติ ฉบับที่ ๑๓ SDGs แผนพัฒนากลุ่มจังหวัด /กลุ่มจังหวัด/แผนพัฒนาภาค ยุทธศาสตร์การพัฒนาขององค์กรปกครองส่วนท้องถิ่นในเขตจังหวัด และยุทธศาสตร์ขององค์กรปกครองส่วนท้องถิ่น มีความสัมพันธ์และเชื่อมโยงกันอย่างไรเพื่อให้การพัฒนาท้องถิ่นสอดคล้องกับยุทธศาสตร์ระดับภาค	(๕)	
รวม	๒๐ หลักเกณฑ์/ตัวชี้วัด	๑๐๐	

๔.๒ การติดตามและประเมินผลโครงการขององค์กรปกครองส่วนท้องถิ่น

การติดตามและประเมินผลโครงการเพื่อความสอดคล้องแผนพัฒนาท้องถิ่นเป็นการให้คะแนนของคณะกรรมการติดตามและประเมินผลแผนพัฒนาท้องถิ่นเพื่อตรวจสอบความสอดคล้องของแผนพัฒนาท้องถิ่นกับการนำไปจัดทำงบประมาณรายจ่ายขององค์กรปกครองส่วนท้องถิ่นประจำปีงบประมาณนั้นๆ เป็นการให้คะแนนตามแบบที่กระทรวงมหาดไทยได้กำหนดไว้ซึ่งเป็นส่วนหนึ่งของการติดตามและประเมินผลแผนพัฒนาท้องถิ่น โดยดำเนินการให้แล้วเสร็จภายในเก้าสิบวันหรือภายในเดือนธันวาคมแล้วแต่กรณี นับแต่วันที่ประกาศใช้งบประมาณรายจ่ายประจำปี (ดำเนินการเฉพาะเมื่อมีการประกาศใช้งบประมาณรายจ่ายประจำปีเท่านั้น) มีรายละเอียด ประกอบด้วย

ประเด็นการพิจารณา

ประเด็นการพิจารณา	คะแนน
๑. การสรุปสถานการณ์การพัฒนา	๑๐
๒. การประเมินผลการนำแผนพัฒนาท้องถิ่นไปปฏิบัติในเชิงปริมาณ	๑๐
๓. การประเมินผลการนำแผนพัฒนาท้องถิ่นไปปฏิบัติในเชิงคุณภาพ	๑๐
๔. ยุทธศาสตร์ กลยุทธ์ แผนงานการพัฒนา	๕
๕. โครงการพัฒนาตามแผนพัฒนาท้องถิ่น ๓๐ คะแนน ประกอบด้วย	๓๐
๕.๑ ความชัดเจนของชื่อโครงการ	(๕)
๕.๒ กำหนดวัตถุประสงค์สอดคล้องกับโครงการ	(๕)
๕.๓ เป้าหมาย (ผลผลิตของโครงการ) มีความชัดเจนนำไปสู่การตั้งงบประมาณได้ถูกต้อง	(๕)
๕.๔ มีการประมาณการราคาถูกต้องตามหลักวิธีการงบประมาณ	(๕)
๕.๕ มีการกำหนดตัวชี้วัด (KPI) และสอดคล้องกับวัตถุประสงค์และผลที่คาดว่าจะได้รับ	(๕)
๕.๖ ผลที่คาดว่าจะได้รับสอดคล้องกับโครงการและวัตถุประสงค์ที่กำหนดไว้	(๕)
๖. โครงการพัฒนาที่นำไปจัดทำงบประมาณรายจ่ายประจำปี ๓๕ คะแนน	๓๕
๖.๑ โครงการพัฒนาท้องถิ่นที่นำไปจัดทำงบประมาณรายจ่ายประจำปีในภาพรวม	(๕)
๖.๒ โครงการพัฒนาท้องถิ่นที่นำไปจัดทำงบประมาณรายจ่ายแก้ไขปัญหาความยากจน	(๕)
๖.๓ โครงการพัฒนาท้องถิ่นที่นำไปจัดทำงบประมาณรายจ่ายด้านการบริหารจัดการอนุรักษ์ทรัพยากรธรรมชาติสิ่งแวดล้อม	(๕)
๖.๔ โครงการพัฒนาท้องถิ่นที่นำไปจัดทำงบประมาณรายจ่ายเกี่ยวกับสุขภาพ	(๕)
๖.๕ โครงการพัฒนาท้องถิ่นที่นำไปจัดทำงบประมาณรายจ่ายด้านเกี่ยวกับด้านการศึกษา ศิลปะ ศาสนา วัฒนธรรม จารีตประเพณี และภูมิปัญญาท้องถิ่น	(๕)
๖.๖ โครงการพัฒนาท้องถิ่นที่นำไปจัดทำงบประมาณรายจ่ายเกี่ยวกับด้านโครงสร้างพื้นฐาน	(๕)
๖.๗ โครงการพัฒนาท้องถิ่นที่นำไปจัดทำงบประมาณรายจ่ายเกี่ยวกับด้านการบริหารจัดการน้ำ	(๕)
รวมคะแนน	๑๐๐

**แนวทางการให้คะแนนการติดตามและประเมินผลโครงการ
เพื่อความสอดคล้องแผนพัฒนาท้องถิ่น (พ.ศ. ๒๕๖๖ - ๒๕๗๐) ขององค์กรปกครองส่วนท้องถิ่น**

ประเด็น การพิจารณา	รายละเอียดหลักเกณฑ์	คะแนน เต็ม	คะแนน ที่ได้
๑. การสรุป สถานการณ์การพัฒนา	๑) การวิเคราะห์หรือผลการวิเคราะห์ศักยภาพเพื่อประเมิน สถานการณ์การพัฒนาที่ประชาชนต้องการให้ดำเนินการและองค์กร ปกครองส่วนท้องถิ่นตอบสนองความต้องการได้โดยใช้การวิเคราะห์ เชิงเทคนิค Demand (Demand Analysis)/Global Demand หรืออื่น ๆ เป็นการวิเคราะห์โครงการเพื่อสอดคล้องกับยุทธศาสตร์ และวิสัยทัศน์ขององค์กรปกครองส่วนท้องถิ่น	๑๐ (๕)	
	๒) การวิเคราะห์หรือผลการวิเคราะห์ศักยภาพเพื่อประเมิน สถานการณ์การพัฒนาในปัจจุบันและอนาคตทิศทาง แนวโน้มที่จะ เกิดขึ้นหรือผลที่จะเกิดขึ้นในการพัฒนาท้องถิ่น โดยใช้การวิเคราะห์ เชิงเทคนิค Trendหรือนำเทคนิค Demand (Demand Analysis)/GlobalDemand หรืออื่น ๆ มาเชื่อมต่อ เป็นการ วิเคราะห์โครงการเพื่อสอดคล้องกับยุทธศาสตร์และวิสัยทัศน์ของ องค์กรปกครองส่วนท้องถิ่น	(๕)	
๒. การประเมินผลการ นำแผนพัฒนาท้องถิ่นสี่ ปีไปปฏิบัติในเชิง ปริมาณ	๑) การกำหนดและการวิเคราะห์การควบคุมที่มีการใช้ แผนพัฒนาท้องถิ่นไปตัวเลขต่าง ๆ เพื่อนำมาใช้วัดผลในเชิงปริมาณ เช่น ปฏิบัติในเชิงปริมาณการวัดจำนวนโครงการ กิจกรรม ครัวเรือน วัสดุ งานต่าง ๆ ก็คือผลผลิตเป็นไปตามที่ตั้งเป้าหมายเอาไว้ หรือไม่ จำนวนที่ดำเนินการจริงตามที่ได้กำหนดไว้จำนวนที่ไม่ สามารถดำเนินการได้ สามารถอธิบายได้ตามหลักประสิทธิภาพ (Efficiency) ของการพัฒนาท้องถิ่นตามหน้าที่และอำนาจที่ได้ กำหนดไว้	๑๐ (๕)	
	๒) การกำหนดและการวิเคราะห์ผลกระทบ/สิ่งที่กระทบ (Impact โครงการพัฒนาท้องถิ่นที่ดำเนินการในเชิง ปริมาณ (Quantitative) ที่เกิดจาก (๑) ได้มีการวิเคราะห์ในเชิง ปริมาณด้วยรูปแบบของข้อมูลต่าง ๆ เช่น กราฟ สถิติ เป็นต้น	(๕)	
๓. การประเมินผลการ นำแผนพัฒนาท้องถิ่นสี่ ปีไปปฏิบัติในเชิง คุณภาพ	๑) การกำหนดและการวิเคราะห์การประเมินแผนพัฒนาท้องถิ่นไป ประสิทธิผลของแผนพัฒนาในเชิงคุณภาพคือการปฏิบัติในเชิง คุณภาพนำเอาเทคนิคต่าง ๆ มาใช้เพื่อวัดว่าภารกิจ โครงการ กิจกรรม ครัวเรือน วัสดุ งานต่าง ๆ ที่ดำเนินการในพื้นที่ ตรงต่อ ความต้องการของประชาชน และเป็นไปตามหน้าที่และอำนาจ ประชาชนพึงพอใจ มีความสุขจากการพัฒนาท้องถิ่น โครงการ พัฒนา ครัวเรือน วัสดุ	๑๐ (๕)	

ประเด็น การพิจารณา	รายละเอียดหลักเกณฑ์	คะแนน เต็ม	คะแนน ที่ได้
๓. การประเมินผล การนำแผนพัฒนา ท้องถิ่นสี่ปีไปปฏิบัติ ในเชิงคุณภาพ	<p>การดำเนินการต่าง ๆ มีสภาพหรือลักษณะถูกต้องแผนพัฒนา ท้องถิ่นไปคงทน ถาวร สามารถใช้การได้ตามวัตถุประสงค์หรือไม่ ซึ่งเป็นไปตามหลักประสิทธิผล (Effectiveness) ผลการปฏิบัติ ราชการที่บรรลุวัตถุประสงค์และเป้าหมายของแผนการปฏิบัติ ราชการตามที่ได้รับงบประมาณมาดำเนินการ รวมถึงสามารถ เทียบเคียงกับส่วนราชการหรือหน่วยงานอื่นได้ และเป็นไปหลักการ บริหารกิจการบ้านเมืองที่ดี</p> <p>๒) การกำหนดและการวิเคราะห์วิเคราะห์ผลกระทบ/สิ่งที่กระทบ (Impact) โครงการที่ดำเนินการในเชิงคุณภาพ (Qualitative) ที่ เกิดจากได้มีการวิเคราะห์ในเชิงคุณภาพ การวัดความพึงพอใจหรือ วัดความสุขที่ประชาชนได้รับด้วยรูปแบบของข้อมูลต่าง ๆ เช่น กราฟ สถิติ เป็นต้น</p>	(๕)	
๔. ยุทธศาสตร์ กลยุทธ์ แผนงานการพัฒนา	<p>๑) การกำหนดและการวิเคราะห์กลยุทธ์ที่สอดคล้องกับยุทธศาสตร์ แผนงาน และงานที่จะพัฒนาท้องถิ่นซึ่งผ่านการวิเคราะห์เพื่อการ พัฒนาท้องถิ่นด้วยเทคนิคการวิเคราะห์ Demand (DemandAnalysis)/Global Demand/Trendหลักการบูรณา การ (Integation) หรืออื่น ๆ โดยนำไปจัดทำเป็นรูปโครงการ พัฒนาท้องถิ่นที่เป็นรูปธรรม</p> <p>๒) การกำหนดและการวิเคราะห์กลยุทธ์สอดคล้องกับยุทธศาสตร์ การพัฒนาท้องถิ่น นำไปสู่การจัดทำโครงการ กิจกรรม ภารกิจ วัสดุในการจัดทำบริการสาธารณะหรือกิจกรรมสาธารณะที่เป็น รูปธรรม</p>	๑๐ (๕)	
๕. โครงการพัฒนา ตามแผนพัฒนา ท้องถิ่น ๕๑ ความชัดเจนของ ชื่อโครงการ	<p>ควรประกอบด้วยข้อมูลดังนี้</p> <p>๑) "โครงการพัฒนา" หมายความว่า โครงการที่ดำเนินการจัดทำ บริการสาธารณะและกิจกรรมสาธารณะเพื่อให้การพัฒนาบรรลุ ตามวิสัยทัศน์ที่กำหนดไว้</p> <p>๒) โครงการพัฒนาท้องถิ่นมีวัตถุประสงค์สนองต่อยุทธศาสตร์การ พัฒนาขององค์กรปกครองส่วนท้องถิ่น และดำเนินการเพื่อให้การพัฒนาบรรลุตามวิสัยทัศน์ ขององค์กรปกครองส่วนท้องถิ่นที่กำหนดไว้ชื่อโครงการมีความ ชัดเจน มุ่งเน้นไปเรื่องใดเรื่องหนึ่งเป็นการเฉพาะ อ่านแล้วเข้าใจได้ ว่าจะพัฒนาอะไร หรือสิ่งที่จะทำนั้นจะเกิดอะไรขึ้นในอนาคต</p>	๒๕ (๕)	

ประเด็น การพิจารณา	รายละเอียดหลักเกณฑ์	คะแนน เต็ม	คะแนน ที่ได้
๕. โครงการพัฒนา ๕.๒ กำหนด วัตถุประสงค์ สอดคล้องกับ โครงการ	การกำหนดวัตถุประสงค์ของโครงการต้องมีความชัดเจน (clear objective) ตอบสนองต่อโครงการพัฒนาท้องถิ่น โครงการต้องกำหนดวัตถุประสงค์สอดคล้องกับความเป็นมาของโครงการ สอดคล้องกับหลักการและเหตุผล วิธีการดำเนินงานต้องสอดคล้องกับวัตถุประสงค์ มีความเป็นไปได้อย่างชัดเจนมีลักษณะเฉพาะเจาะจง จะดำเนินการเพื่อสนับสนุน/ส่งเสริม ฯลฯ	(๕)	
๕.๓ เป้าหมาย (ผลผลิตของ โครงการ) มีความ ชัดเจนนำไปสู่การตั้ง งบประมาณได้ ถูกต้อง	สภาพที่อยากให้เกิดขึ้นในอนาคตเป็นทิศทางที่ต้องไปให้ถึง เป้าหมายต้องชัดเจน สามารถระบุจำนวนเท่าไร กลุ่มเป้าหมายคือ ะไร มีผลผลิตอย่างไร กลุ่มเป้าหมาย พื้นที่ดำเนินงาน และ ระยะเวลาดำเนินงานอธิบายให้ชัดเจนว่าโครงการนี้จะทำที่ไหน เริ่มต้นในช่วงเวลาใดและจบลงเมื่อไร ใครคือกลุ่มเป้าหมายของโครงการ หากกลุ่มเป้าหมายมีหลายกลุ่ม ให้บอกชัดเจนไปว่าใครคือ กลุ่มเป้าหมายหลัก ใครคือกลุ่มเป้าหมายรองหรือ กลุ่มเป้าหมายเดียวกัน เป้าหมาย (ผลผลิตของโครงการ) จะนำไปสู่ การประมาณการราคาในช่องของ "งบประมาณ"	(๕)	
๕.๔ มีการประมาณ การราคาถูกต้องตาม หลักวิธีการ งบประมาณ	๕.๔ มีการประมาณการในโครงการพัฒนาท้องถิ่นเพื่อจัดทำบริการ สาธารณะหรือกิจกรรมสาธารณะเพื่อประโยชน์ของประชาชนใน ท้องถิ่นตามหลักการพัฒนาอย่างยั่งยืนมีการประมาณการราคา ถูกต้องตามหลักวิธีการงบประมาณ การประมาณราคาสอดคล้อง กับโครงการ การจัดทำบริการสาธารณะหรือกิจกรรมสาธารณะ หรือถูกต้องตามหลักวิชาการทางช่าง หลักของราคากลางตาม พระราชบัญญัติการจัดซื้อจัดจ้างและการบริหารพัสดุภาครัฐ พ.ศ. ๒๕๖๐ มีความโปร่งใสในการกำหนดราคากลางและตรวจสอบได้ใน เชิงประจักษ์ การประมาณการราคาที่เกิดจากเป้าหมาย (ผลผลิต ของโครงการ) ๒ งบประมาณโครงการพัฒนาจะต้องคำนึงถึงหลักสำคัญ ๕ ประการในการจัดทำโครงการ ได้แก่ (๑)ความประหยัด (๒)ความมี ประสิทธิภาพ (๓)ความมีประสิทธิภาพ (Effectiveness) (๔) ลด ความความเหลื่อมล้ำในการพัฒนาท้องถิ่นนำไปสู่ความยุติธรรม (Equity) และ (๕) ความโปร่งใส (Transparency) ชัดเจน ตรวจสอบได้ วัดได้ พิสูจน์ได้ว่าเป็นจริงในเวลานั้น	(๕)	

ประเด็น การพิจารณา	รายละเอียดหลักเกณฑ์	คะแนน เต็ม	คะแนน ที่ได้
<p>๕. โครงการพัฒนาตาม แผนพัฒนาท้องถิ่น (ต่อ)</p> <p>๕.๕ มีการกำหนด ตัวชี้วัด (KP) และ สอดคล้องกับวัตถุประสงค์ และผลที่คาดว่าจะ ได้รับ</p>	<p>การกำหนดตัวชี้วัดผลงาน (Key Performance Indicator: KPI ที่สามารถวัดได้ (measurable) ใช้ออกประสิทธิผล (effectiveness) ใช้ออกประสิทธิภาพ (efficiency) ได้ เช่น การ กำหนดความพึงพอใจ การกำหนดร้อยละ การกำหนดอันเกิดจาก ผลของวัตถุประสงค์ที่เกิดขึ้นที่ได้รับ(การคาดการณ์ คาดว่าจะ ได้รับ)ตัวชี้วัดที่แสดงให้เห็นว่าจะดำเนินการให้เกิดผลสำเร็จ อย่างไรหรือผลที่คาดว่าจะได้รับอย่างไร ไม่ใช้การกำหนด KPI เป็นครั้งหนึ่ง/แห่งหนึ่ง/หนึ่งโครงการ/ความกว้าง/ความยาว ฯลฯ</p>	(๕)	
<p>๕.๖ ผลที่คาดว่าจะ ได้รับสอดคล้องกับ โครงการและ วัตถุประสงค์ที่ กำหนดไว้</p>	<p>ผลที่ได้รับเป็นสิ่งที่เกิดขึ้นได้จริงจากการดำเนินงานตาม โครงการพัฒนา ซึ่งสอดคล้องกับวัตถุประสงค์ที่ตั้งไว้ การได้ผล หรือผลที่เกิดขึ้นจะต้องเท่ากับวัตถุประสงค์หรือมากกว่า วัตถุประสงค์ซึ่งการเขียนวัตถุประสงค์ควรคำนึงถึง (๑ มีความ เป็นไปได้ และมีความเฉพาะเจาะจง ในการดำเนินงานตาม โครงการ (๒) วัดและประเมินผลระดับของความสำเร็จได้ (๓) ระบุสิ่งที่ต้องการดำเนินงานอย่างชัดเจนและเฉพาะเจาะจงมาก ที่สุด และสามารถปฏิบัติได้ (๔ เป็นเหตุเป็นผล สอดคล้องกับ ความเป็นจริง (๕) ส่งผลต่อการบ่งบอกเวลาได้</p>	(๕)	
<p>๖. โครงการพัฒนาที่ นำไปจัดทำประ มาณรายจ่ายประจำปี</p> <p>๖.๑ โครงการพัฒนา ท้องถิ่นที่นำไปจัดทำ งบประมาณรายจ่าย ประจำปีในภาพรวม</p>	<p>โครงการพัฒนาท้องถิ่นนำไปจัดทำงบประมาณรายจ่าย ประจำปีในภาพรวม ประกอบด้วยโครงการ กิจกรรม ภารกิจ วัสดุ งานต่างๆ ที่นำไปดำเนินการจัดทำบริการสาธารณะหรือ กิจกรรมสาธารณะ จำนวนไม่น้อยกว่าร้อยละ ๒๐ ของ งบประมาณรายจ่ายประจำปีตามข้อบัญญัติ/เทศ บัญญัติงบประมาณรายจ่ายประจำปีที่ตั้งไว้</p>	(๕)	
<p>๖.๒ โครงการพัฒนา ท้องถิ่นที่นำไปจัดทำ งบประมาณรายจ่าย แก้ไขปัญหาความ ยากจน</p>	<p>โครงการพัฒนาท้องถิ่นที่นำไปจัดทำงบประมาณรายจ่ายประจำปี ประกอบด้วยโครงการ กิจกรรม ภารกิจ วัสดุ งานต่าง ๆ เพื่อ แก้ไขปัญหาความยากจนหรือการส่งเสริมอาชีพประชาชนใน ท้องถิ่น จำนวนไม่น้อยกว่าร้อยละ ๒ ของงบประมาณรายจ่าย ประจำปีตามข้อบัญญัติ/เทศบัญญัติงบประมาณรายจ่ายประจำปี ที่ตั้งไว้</p>	(๕)	

ประเด็น การพิจารณา	รายละเอียดหลักเกณฑ์	คะแนน เต็ม	คะแนน ที่ได้
๖. โครงการพัฒนาที่ นำไปจัดทำบประมาณรายจ่ายประจำปี ๖.๓ โครงการเพื่อการ พัฒนาที่นำไปจัดทำ งบประมาณรายจ่าย ด้านการบริหารจัดการ อนุรักษ์ทรัพยากร ธรรมชาติสิ่งแวดล้อม	โครงการพัฒนาท้องถิ่นที่นำไปจัดทำงบประมาณรายจ่าย ประจำปี ประกอบด้วยโครงการ กิจกรรม ภารกิจ วัสดุ งาน ต่าง ๆ เพื่อการบริหารจัดการอนุรักษ์ทรัพยากรธรรมชาติ สิ่งแวดล้อมหรือบำรุงรักษาทรัพยากรธรรมชาติและ สิ่งแวดล้อม จำนวนไม่น้อยกว่าร้อยละ ๒ ของงบประมาณ รายจ่ายประจำปีตามข้อบัญญัติ/เทศบัญญัติงบประมาณ รายจ่ายประจำปีที่ตั้งไว้	(๕)	
๖.๔ โครงการพัฒนา ท้องถิ่นที่นำไปจัดทำ งบประมาณรายจ่าย เกี่ยวกับสุขภาวะ	โครงการพัฒนาท้องถิ่นที่นำไปจัดทำงบประมาณรายจ่าย ประจำปี ประกอบด้วยโครงการ กิจกรรม ภารกิจ วัสดุ งานต่าง ๆ ที่ดำเนินการเกี่ยวกับสุขภาวะหรือการ เกี่ยวกับสุขภาวะดำเนินการด้านสาธารณสุข จำนวนไม่น้อย กว่าร้อยละ ๒ ของงบประมาณรายจ่ายประจำปีตามข้อบัญญัติ/ เทศบัญญัติงบประมาณรายจ่ายประจำปีที่ตั้งไว้	(๕)	
๖.๕ โครงการพัฒนา ท้องถิ่นที่นำไปจัดทำ งบประมาณรายจ่าย เกี่ยวกับด้านการศึกษา ศาสนา วัฒนธรรม จารีตประเพณี และภูมิ ปัญญาท้องถิ่น	โครงการพัฒนาท้องถิ่นที่นำไปจัดทำงบประมาณรายจ่าย ประจำปี ประกอบด้วยโครงการ กิจกรรม ภารกิจ วัสดุ งานต่าง ๆ ที่ดำเนินการด้านการศึกษา ศิลปะ ศาสนา วัฒนธรรม จารีตประเพณี และภูมิปัญญาท้องถิ่น จำนวนไม่ น้อยกว่าร้อยละ ๒ ของงบประมาณรายจ่ายประจำปีตาม ข้อบัญญัติ/เทศบัญญัติงบประมาณรายจ่ายประจำปีที่ตั้งไว้	(๕)	
๖.๖ โครงการพัฒนา ท้องถิ่นที่นำไปจัดทำ งบประมาณรายจ่าย เกี่ยวกับด้านโครงสร้าง พื้นฐาน	โครงการพัฒนาท้องถิ่นที่นำไปจัดทำงบประมาณรายจ่าย ประจำปี ประกอบด้วยโครงการ กิจกรรม ภารกิจ วัสดุงานต่าง ๆ ที่ดำเนินการด้านโครงสร้างพื้นฐาน หรือการคมนาคม เช่น ก่อสร้าง ปรับปรุง ซ่อมแซมถนน ฯลฯ จำนวนไม่น้อยกว่าร้อยละ ๒ ของงบประมาณรายจ่ายประจำปีตามข้อบัญญัติ/เทศบัญญัติ งบประมาณรายจ่ายประจำปีที่ตั้งไว้	(๕)	
๖.๗ โครงการพัฒนา ท้องถิ่นที่นำไปจัดทำ งบประมาณรายจ่าย เกี่ยวกับด้านการ บริหารจัดการน้ำ	โครงการพัฒนาท้องถิ่นที่นำไปจัดทำงบประมาณรายจ่าย ประจำปี ประกอบด้วยโครงการ กิจกรรม ภารกิจ วัสดุงานต่าง ๆ ที่ดำเนินการด้านการบริหารจัดการน้ำ เช่นก่อสร้าง ปรับปรุง แหล่งน้ำ ขุด ตัดตั้ง หรือการบริหารจัดการน้ำรวมถึงน้ำประปา ฯลฯ จำนวนไม่น้อยกว่าร้อยละ ๒ ของงบประมาณรายจ่าย ประจำปีตามข้อบัญญัติ/เทศบัญญัติงบประมาณรายจ่ายประจำปี ที่ตั้งไว้	(๕)	
รวม	๒๐ หลักเกณฑ์/ตัวชี้วัด	๑๐๐	

ภาคผนวก



คำสั่งองค์การบริหารส่วนตำบลหินโคน

ที่ ๑๕๑/๒๕๖๔

เรื่อง แต่งตั้งคณะกรรมการพัฒนาองค์การบริหารส่วนตำบลหินโคน

เพื่อปฏิบัติให้เป็นไปตามความใน ข้อ ๔ ข้อ ๘ ข้อ ๑๐ และ ข้อ ๑๔ แห่งระเบียบกระทรวงมหาดไทยว่าด้วยการจัดทำแผนพัฒนาขององค์กรปกครองส่วนท้องถิ่น พ.ศ. ๒๕๔๘ แก้ไขเพิ่มเติม (ฉบับที่ ๒) พ.ศ. ๒๕๕๙ และ (ฉบับที่ ๓) พ.ศ. ๒๕๖๑ จึงแต่งตั้งคณะกรรมการพัฒนาองค์การบริหารส่วนตำบลหินโคน ประกอบด้วย

(๑) นายสุริยะ เลียนอย่าง	นายก อบต.หินโคน	ประธานกรรมการ
(๒) นายธนภุต เทียงกระโทก	รองนายก อบต.หินโคน	กรรมการ
(๓) นายแว่น จำเริญลาภ	รองนายก อบต.หินโคน	กรรมการ
(๔) นายชัชไชย กลิ่นหอม	สมาชิก อบต.ม.๘	กรรมการ
(๕) นายสุรเชษฐ์ ปัดตายะสา	สมาชิก อบต.ม.๑๐	กรรมการ
(๖) นายสุรชัย กลั่นสาร	สมาชิก อบต.ม.๑๑	กรรมการ
(๗) นายสุบิน ศรีนครานุรักษ์	ผู้ทรงคุณวุฒิ	กรรมการ
(๘) นายจอง ย่อกลาง	ผู้ทรงคุณวุฒิ	กรรมการ
(๙) นางสาวประภากรณ์ จำเริญลาภ	ผู้ทรงคุณวุฒิ	กรรมการ
(๑๐) นายธรรมรงค์ ทองสุข	ผู้อำนวยการโรงเรียนบ้านสวนป่อ	กรรมการ
(๑๑) นายมิตร ดวยกระโทก	ผู้อำนวยการโรงพยาบาลส่งเสริมสุขภาพ	กรรมการ
(๑๒) ต.ต.ฉลองชัย สร้อยมาลัย	หัวหน้าศูนย์ยามหินโคน	กรรมการ
(๑๓) นายเมธี ชัยปัญญา	นายสถานีรถไฟบ้านหินโคน	กรรมการ
(๑๔) นายสนั่น บุญญาศิริ	ผู้แทนประชาคม	กรรมการ
(๑๕) นายประสิทธิ์ จันทบุตร	ผู้แทนประชาคม	กรรมการ
(๑๖) นายสงัด ก้านทองหลาง	ผู้แทนประชาคม	กรรมการ
(๑๗) นายสุวิทย์ เมืองครุฑ	ปลัด อบต.หินโคน	กรรมการ/เลขานุการ
(๑๘) นายอำนาจ ปราบมะเรียง	หัวหน้าสำนักปลัด	ผู้ช่วยเลขานุการ

ให้คณะกรรมการพัฒนาท้องถิ่น มีอำนาจหน้าที่ ดังนี้

(๑) กำหนดแนวทางการพัฒนาท้องถิ่น โดยพิจารณาจาก

(๑.๑) อำนาจหน้าที่ขององค์กรปกครองส่วนท้องถิ่น โดยเฉพาะอำนาจหน้าที่ที่มีผลกระทบต่อประโยชน์สุขของประชาชน เช่น การป้องกันและบรรเทาสาธารณภัย การผังเมือง

(๑.๒) ภารกิจถ่ายโอนตามกฎหมาย กำหนดแผนงานและขั้นตอนการกระจายอำนาจ

(๑.๓) ยุทธศาสตร์การพัฒนาประเทศ กลุ่มจังหวัด และจังหวัด โดยให้เน้นดำเนินการในยุทธศาสตร์ที่สำคัญและมีผลต่อประชาชนโดยตรง เช่น การแก้ไขปัญหาความยากจน การป้องกันและแก้ไขปัญหาความยากจน การป้องกันและแก้ไขปัญหายาเสพติด

(๑.๔) กรอบนโยบาย ทิศทาง แนวทางการพัฒนาขององค์กรปกครองส่วนท้องถิ่นในเขตจังหวัด

(๑.๕) นโยบายของผู้บริหารท้องถิ่นที่แถลงต่อสภาท้องถิ่น

(๑.๖) แผนชุมชน

ในการนำประเด็นข้างต้นมาจัดทำแผนพัฒนาให้คำนึงถึงสถานะทางการคลังของท้องถิ่นและความจำเป็นเร่งด่วนที่ต้องดำเนินการมาประกอบการพิจารณาด้วย

/...(๒) ร่วมจัดทำ

(๒) ร่วมจัดทำร่างแผนพัฒนา เสนอแนะแนวทางการพัฒนา และการแก้ไขปัญหาเกี่ยวกับการจัดทำร่างแผนพัฒนา

(๓) พิจารณาร่างแผนพัฒนาและร่างแผนการดำเนินงาน

(๔) ให้ความเห็นชอบร่างข้อกำหนดขอบข่ายและรายละเอียดของงานแล้วเสนอผู้บริหารท้องถิ่น

(๕) พิจารณาให้ข้อคิดเห็นเกี่ยวกับการติดตามและประเมินผลแผนพัฒนา

(๖) แต่งตั้งที่ปรึกษา คณะอนุกรรมการหรือคณะทำงานอื่นเพื่อช่วยปฏิบัติงานตามที่เห็นสมควร

ทั้งนี้ ตั้งแต่วันที่ ๓๐ ธันวาคม พ.ศ. ๒๕๖๔

สั่ง ณ วันที่ ๔ เดือน มกราคม พ.ศ. ๒๕๖๕

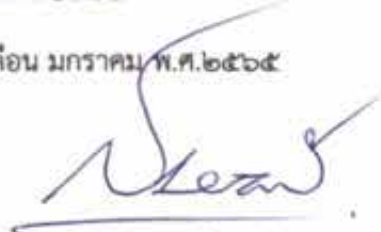

(นายสุริยะ เลียนอย่าง)

นายกองค์การบริหารส่วนตำบลหินโคน



คำสั่งองค์การบริหารส่วนตำบลหินโคน

ที่ ๔๒๐ /๒๕๖๕

เรื่อง แก้ไขคำสั่งแต่งตั้งคณะกรรมการสนับสนุนการจัดทำแผนพัฒนาองค์การบริหารส่วนตำบลหินโคน

ตามที่องค์การบริหารส่วนตำบลหินโคน มีคำสั่งที่ ๖๔๐/๒๕๖๔ เรื่อง แต่งตั้งคณะกรรมการสนับสนุนการจัดทำแผนพัฒนาองค์การบริหารส่วนตำบลหินโคน สั่ง ณ วันที่ ๔ มกราคม ๒๕๖๕ ไว้แล้วนั้น

โดยที่เป็นการสมควรแก้ไขคำสั่งให้เป็นปัจจุบัน เนื่องจากมีพนักงานส่วนตำบลได้โอนย้ายมาดำรงตำแหน่งนักวิเคราะห์นโยบายและแผน และเพื่อให้เป็นไปตามโครงสร้างของระเบียบกระทรวงมหาดไทยว่าด้วยการจัดทำแผนพัฒนาขององค์กรปกครองส่วนท้องถิ่น พ.ศ.๒๕๔๘ แก้ไขเพิ่มเติมถึง (ฉบับที่ ๓) พ.ศ.๒๕๖๑ ข้อ ๙ จึงเห็นสมควรแก้ไขคำสั่งที่ ๖๔๐/๒๕๖๔ เรื่องแต่งตั้งคณะกรรมการสนับสนุนการจัดทำแผนพัฒนาองค์การบริหารส่วนตำบลหินโคนใหม่ คณะกรรมการสนับสนุนการจัดทำแผนพัฒนาองค์การบริหารส่วนตำบลหินโคนประกอบด้วย

(๑) นายสุวิทย์ เมืองครุฑ	ปลัด อบต.หินโคน	ประธานกรรมการ
(๒) นางจันทร์จิรา แซกระโทก	ผู้อำนวยการกองคลัง	กรรมการ
(๓) นางสาวอนันตญา ดอกบุญนาค	ผู้อำนวยการกองช่าง	กรรมการ
(๔) นายนรินทร์ หมอไทย	ผู้อำนวยการกองสวัสดิการสังคม	กรรมการ
(๕) นางสาวนันทิดา สุวะ	ผู้อำนวยการกองการศึกษา	กรรมการ
(๖) นายสุพัฒน์ พิมพา	ผู้แทนประชาคม ม.๔	กรรมการ
(๗) นายสุวิทย์ โพธิ์กลางคอน	ผู้แทนประชาคม ม.๕	กรรมการ
(๘) นายธีระยุทธ บุตรศรีภูมิ	ผู้แทนประชาคม ม.๘	กรรมการ
(๙) นายอำนาจ ปราบมะเรียง	หัวหน้าสำนักปลัด	กรรมการ/เลขานุการ
(๑๐) พ.อ.อ.ประชา ใจพิมาย	นักวิเคราะห์นโยบายและแผนฯ	ผู้ช่วยเลขานุการ

ให้คณะกรรมการสนับสนุนการจัดทำแผนพัฒนาท้องถิ่น มีหน้าที่จัดทำร่างแผนพัฒนาให้สอดคล้องกับแนวทางการพัฒนาที่คณะกรรมการพัฒนาท้องถิ่นกำหนด จัดทำร่างแผนการดำเนินงาน และจัดทำร่างข้อกำหนดขอบข่ายและรายละเอียดของงานตามข้อ ๑๙ (๑)

ทั้งนี้ ตั้งแต่วันที่ ๑ สิงหาคม พ.ศ. ๒๕๖๕

สั่ง ณ วันที่ ๒ เดือน สิงหาคม พ.ศ.๒๕๖๕

(นายสุริยะ เลียนอย่าง)
นายกองค์การบริหารส่วนตำบลหินโคน

รายงานการประชุมสภาองค์การบริหารส่วนตำบลหินโคน
สมัยสามัญ สมัยที่ ๒ ครั้งที่ ๑/๒๕๖๖
วันที่ ๑๕ มิถุนายน พ.ศ. ๒๕๖๖
ณ ห้องประชุมสภาองค์การบริหารส่วนตำบลหินโคน

ผู้มาประชุม

- | | |
|---------------------------|---------------------------------|
| ๑. นายทองสุข ชำนาญไพร | ประธานสภา อบต.หินโคน |
| ๒. นางวงเดือน บุลานาผาย | รองประธานสภา อบต.หินโคน |
| ๓. นายสุวิทย์ เมืองครุฑ | เลขาธิการสภา อบต.หินโคน |
| ๔. นายสมเดช บุตรศรีภูมิ | สมาชิกสภา อบต.หินโคน หมู่ที่ ๑ |
| ๕. นายคำใบ ธิชาชัย | สมาชิกสภา อบต.หินโคน หมู่ที่ ๒ |
| ๖. นายสมบูรณ์ พรหนองแสน | สมาชิกสภา อบต.หินโคน หมู่ที่ ๓ |
| ๗. นายไพศาล ผันณรงค์ | สมาชิกสภา อบต.หินโคน หมู่ที่ ๕ |
| ๘. นายสาธิต หุ่นฤทธิ์ | สมาชิกสภา อบต.หินโคน หมู่ที่ ๖ |
| ๙. นายชัชไชย กลิ่นหอม | สมาชิกสภา อบต.หินโคน หมู่ที่ ๘ |
| ๑๐. นายสมภพ เรืองศักดิ์ | สมาชิกสภา อบต.หินโคน หมู่ที่ ๙ |
| ๑๑. นายสุรเชษฐ์ ปัดตายะสา | สมาชิกสภา อบต.หินโคน หมู่ที่ ๑๐ |
| ๑๒. นายสุรชัย กลั่นสาร | สมาชิกสภา อบต.หินโคน หมู่ที่ ๑๑ |

ผู้มาร่วมประชุม

- | | |
|--------------------------|---------------------------|
| ๑. นายสุริยะ เลียนอย่าง | นายก อบต.หินโคน |
| ๒. นายแวน จำเริญลาภ | รองนายก อบต.หินโคน |
| ๓. นายธนกฤต เทียงกระโทก | รองนายก อบต.หินโคน |
| ๔. นายธนพรรณ ทวยโรสง | เลขาธิการนายก อบต.หินโคน |
| ๕. นายอาทิตย์ ปาสารัก | นิติกรชำนาญการ |
| ๖. พ.อ.อ.ประชา ใจพิมาย | นักวิเคราะห์นโยบายและแผนฯ |
| ๗. น.ส.อนันตญา ดอกบุญนาค | ผู้อำนวยการกองช่าง |
| ๘. นายนรินทร์ หมอไทย | ผู้อำนวยการกองสวัสดิการฯ |

เริ่มประชุมเวลา ๐๙.๓๐ น. (โดยมี นายทองสุข ชำนาญไพร ประธานสภาฯ เป็นประธาน)

ระเบียบวาระที่ ๑ เรื่องที่ประธานจะแจ้งต่อที่ประชุม
- ไม่มี

สำเนาถูกต้อง

(นายสุวิทย์ เมืองครุฑ)
เลขาธิการสภาองค์การบริหารส่วนตำบลหินโคน
ระเบียบวาระที่ ๒.....

ระเบียบวาระที่ ๒

เรื่องรับรองรายงานการประชุม

นายทองสุข ชำนาญไพร
(ประธานสภา)

กล่าวถึงระเบียบกระทรวงมหาดไทยว่าด้วยข้อบังคับการประชุมสภาท้องถิ่น พ.ศ. ๒๕๕๗ แก้ไขเพิ่มเติมถึง (ฉบับที่ ๒) พ.ศ. ๒๕๕๔ ข้อ ๓๓ รายงานการประชุมสภาท้องถิ่น ทุกคราว ต้องให้คณะกรรมการตรวจรายงานการประชุมได้ตรวจสอบ แล้วทำสำเนารายงานการประชุมซึ่งคณะกรรมการตรวจรายงานการประชุมได้ตรวจสอบแล้ว ส่งให้สมาชิกสภาท้องถิ่นได้ตรวจสอบก่อนประชุมสภาท้องถิ่นไม่น้อยกว่าหนึ่งวัน การแก้ไขถ้อยคำในรายงานการประชุมให้กระทำโดยมติของที่ประชุมสภาท้องถิ่น

นายทองสุข ชำนาญไพร
(ประธานสภา)

ได้ถามสมาชิกสภา ที่ได้ตรวจดูรายงานการประชุมสภา สมัยสามัญ สมัยแรก ครั้งที่ ๑/๒๕๖๖ ว่ามีสมาชิกสภา ท่านใดจะเสนอขอแก้ไขเปลี่ยนแปลงถ้อยคำในรายงานการประชุมสภา ดังกล่าวหรือไม่
เมื่อไม่มี จึงตรวจนับองค์ประชุม ปรากฏว่ามีสมาชิกอยู่ในที่ประชุมจำนวน ๑๑ ท่าน จึงขอมติรับรองรายงานการประชุมสภา สมัยสามัญ สมัยแรก ครั้งที่ ๑/๒๕๖๖ จากที่ประชุม

มติที่ประชุม

มีมติเป็นเอกฉันท์รับรองรายงานการประชุมสภา สมัยสามัญ สมัยแรก ครั้งที่ ๑/๒๕๖๖

ระเบียบวาระที่ ๓

เรื่องขออนุมัติจ่ายขาดเงินสะสมประจำปีงบประมาณ พ.ศ. ๒๕๖๖

นายทองสุข ชำนาญไพร
(ประธานสภา)

นายนรินทร์ หมอไทย
(ผอ.กองสวัสดิการฯ)

- เพื่อจ่ายคืนเงินเบี้ยยังชีพผู้สูงอายุที่ได้รับเบี้ยยังชีพที่มีความซ้ำซ้อนกับสวัสดิการอื่น
เชิญ นายนรินทร์ หมอไทย ผู้อำนวยการกองสวัสดิการสังคม ได้ชี้แจงถึงรายละเอียดที่เกี่ยวข้องกับการขออนุมัติจ่ายขาดเงินสะสมประจำปีงบประมาณ พ.ศ. ๒๕๖๖
ได้กล่าวถึงกรณีการคืนเงินเบี้ยยังชีพผู้สูงอายุ ตามมติ ครม.เมื่อวันที่ ๒๓ สิงหาคม ๒๕๖๕ โดย อ้างถึงหนังสือกระทรวงมหาดไทย ด่วนที่สุด ที่ มท ๐๘๑๐.๖/ว๒๐๓๒ ล/ว ๓ เม.ย. ๒๕๖๓ เรื่อง ชักซ้อมแนวทางปฏิบัติเกี่ยวกับการเรียกเงินเบี้ยยังชีพผู้สูงอายุคืนจากผู้สูงอายุที่รับบำนาญจากหน่วยงานของรัฐ และอ้างถึงระบบสารสนเทศการจัดการฐานข้อมูลเบี้ยยังชีพขององค์กรปกครองส่วนท้องถิ่นและหนังสืออื่น ๆ ที่เกี่ยวข้อง

จากหนังสือที่อ้างถึง กองสวัสดิการสังคม องค์การบริหารส่วนตำบลหินโคน ได้ตรวจสอบพบว่า นางอ่อน คานสี บ้านเลขที่ ๕๐ หมู่ที่ ๑ อายุ ๘๕ ปี ในขณะนั้นได้รับเงินเบี้ยยังชีพในอัตราขั้นบันได เดือนละ ๘๐๐ บาท จากการตรวจสอบพบว่า นางอ่อน คานสี ได้รับเงินเบี้ยหวัดบ้านอายุ ขศบ. (เงินช่วยเหลือค่าครองชีพผู้รับเบี้ยหวัดบ้านอายุ) จากลูกชาย คือ ส.อ.สมศรี คานสี ที่เสียชีวิตจากการสู้รบ ซึ่งมณฑลทหารบกที่ ๒๑ ค่ายสุรนารี เป็นผู้ดำเนินการจ่ายตรงทุกเดือนๆละ ๑๐,๐๐๐ บาท ต่อมา กองสวัสดิการสังคมได้ดำเนินการเรียกเงินคืนตามหนังสือสั่งการของกระทรวงมหาดไทย จากนางอ่อน คานสี เป็นจำนวนเงินทั้งสิ้น ๘๙,๔๐๐ บาท และนางอ่อน คานสี ได้นำเงินจำนวนดังกล่าวมาคืนให้ องค์การบริหารส่วนตำบลหินโคน เป็นที่เรียบร้อยแล้ว เมื่อวันที่ ๑ มิถุนายน ๒๕๖๓ โดยปัจจุบันเงินที่เรียกคืน มีรายรายละเอียด ดังนี้

๑. อยู่ในสำนักงานท้องถิ่นจังหวัดนครราชสีมา จำนวน ๕๘,๒๐๐ บาท
๒. อยู่ในเงินสะสมของ อบต.หินโคน ๓๑,๒๐๐ บาท

ต่อจากนั้นได้มีหนังสือจากกระทรวงมหาดไทยเป็นระยะ ๆ ในการคืนเงินเบี้ยยังชีพผู้สูงอายุ โดยอ้างว่าขัดกับระเบียบและหลักเกณฑ์ของคณะกรรมการผู้สูงอายุแห่งชาติ ซึ่งมีอำนาจหน้าที่ในการกำหนดนโยบายการจ่ายเงินเบี้ยยังชีพผู้สูงอายุ

(นายสุวิทย์ เมืองครุฑ) /และล่าสุด.....
ประธานสภาองค์การบริหารส่วนตำบลหินโคน

และล่าสุดองค์การบริหารส่วนตำบลหินโคน ได้รับหนังสือจากอำเภอจักราช ด่วนที่สุด ที่ นม ๐๐๒๓.๑๓/ว๗๖๐ ล/ว ๒๒ พฤษภาคม ๒๕๖๖ เรื่อง การจ่ายเงินคืนให้แก่ผู้สูงอายุ กรณีที่ องค์กรปกครองส่วนท้องถิ่นเรียกคืนและได้นำส่งเงินคืนเป็นรายได้แผ่นดินแล้ว ประกอบกับ มติ ครม. เมื่อวันที่ ๒๓ สิงหาคม ๒๕๖๕ อนุมัติในหลักการเรื่องมาตรฐานการป้องกันและ แก้ไขปัญหาผู้สูงอายุที่ได้รับเบี้ยยังชีพที่มีความซับซ้อนกับสวัสดิการอื่น ตามที่กระทรวง พัฒนาสังคมและความมั่นคงของมนุษย์เสนอและได้มอบหมายให้กระทรวงการคลัง กระทรวงมหาดไทย และหน่วยงานที่เกี่ยวข้องเรื่องดำเนินการจ่ายเงินเบี้ยยังชีพผู้สูงอายุที่ได้นำเงินมาคืนราชการแล้วให้ถูกต้องตามกฎหมาย ระเบียบที่เกี่ยวข้องให้แล้วเสร็จโดยเร็ว

กองสวัสดิการสังคม จึงขออนุมัติจ่ายขาดเงินสะสม ประจำปีงบประมาณ พ.ศ. ๒๕๖๖ จากสภาองค์การบริหารส่วนตำบลหินโคน ในครั้งนี้ จำนวน ๓๑,๒๐๐ บาท เพื่อคืนเงินเบี้ยยังชีพผู้สูงอายุรายนางอ่อน คานสี แต่เนื่องจาก นางอ่อน คานสี ได้เสียชีวิตแล้ว เมื่อวันที่ ๑๕ ตุลาคม ๒๕๖๔ จึงต้องคืนเงินดังกล่าวให้กับทายาทโดยชอบธรรม คือ นางปัญญา สุพร อายุ ๗๑ ปี อยู่บ้านเลขที่ ๑๔๕ หมู่ที่ ๑ ตามหนังสือรับรองทายาทโดยธรรมของผู้รับผลประโยชน์ ส่วนเงินที่อยู่ในสำนักงานท้องถิ่นจังหวัดนครราชสีมา จำนวน ๕๘,๒๐๐ บาท นั้น กองสวัสดิการสังคมและกองคลังจะดำเนินการในลำดับต่อไป

ขออนุมัติจ่ายขาดเงินสะสม ประจำปีงบประมาณ พ.ศ. ๒๕๖๖ ในครั้งนี้

เป็นเงินจำนวน ๓๑,๒๐๐ บาท

นายทองสุข ชำนาญไพร (ประธานสภา)

ถามที่ประชุมสภาฯ ว่ามีสมาชิกสภาฯ ท่านใดจะสอบถามหรือมีข้อเสนอนะอย่างอื่นเพิ่มเติมหรือไม่

มติที่ประชุม

เมื่อไม่มี จึงตรวจนับองค์ประชุม ปรากฏว่ามีสมาชิกอยู่ในที่ประชุมจำนวน ๑๑ ท่าน จึงขอมติอนุมัติให้จ่ายขาดเงินสะสม ประจำปีงบประมาณ พ.ศ. ๒๕๖๖ จำนวน ๓๑,๒๐๐ บาท เพื่อคืนเงินเบี้ยยังชีพผู้สูงอายุราย นางอ่อน คานสี จากที่ประชุม มีมติเป็นเอกฉันท์อนุมัติให้จ่ายขาดเงินสะสม ประจำปีงบประมาณ พ.ศ. ๒๕๖๖ เพื่อคืนเงินเบี้ยยังชีพผู้สูงดังกล่าว

ระเบียบวาระที่ ๔

เรื่องขอความเห็นชอบร่างแผนพัฒนาท้องถิ่น (พ.ศ. ๒๕๖๖-๒๕๗๐) ฉบับทบทวน ครั้งที่ ๑/๒๕๖๖

นายทองสุข ชำนาญไพร (ประธานสภาฯ)

เชิญ พ.อ.อ.ประชา ใจพิมาย นักวิเคราะห์นโยบายและแผนฯ ได้ชี้แจงถึงรายละเอียด การขอความเห็นชอบร่างแผนพัฒนาท้องถิ่น (พ.ศ. ๒๕๖๖-๒๕๗๐) ฉบับทบทวน ครั้งที่ ๑/๒๕๖๖ ต่อที่ประชุม

พ.อ.อ.ประชา ใจพิมาย (นักวิเคราะห์ฯ)

ได้กล่าวต่อที่ประชุมว่า ตามที่ องค์การบริหารส่วนตำบลหินโคน ได้ประกาศใช้แผนพัฒนาท้องถิ่น (พ.ศ.๒๕๖๖ - ๒๕๗๐) ไปแล้ว เมื่อวันที่ ๑๐ สิงหาคม ๒๕๖๔, แผนพัฒนาท้องถิ่น (พ.ศ.๒๕๖๖ - ๒๕๗๐) เพิ่มเติม ครั้งที่ ๑/๒๕๖๕ เมื่อวันที่ ๗ พฤศจิกายน ๒๕๖๕, แผนพัฒนาท้องถิ่น (พ.ศ.๒๕๖๖ - ๒๕๗๐) เปลี่ยนแปลง ครั้งที่ ๑/๒๕๖๕ เมื่อวันที่ ๖ ธันวาคม ๒๕๖๕, และแผนพัฒนาท้องถิ่น (พ.ศ.๒๕๖๖ - ๒๕๗๐) แก้ไข ครั้งที่ ๑/๒๕๖๕ เมื่อวันที่ ๙ มกราคม ๒๕๖๖ เพื่อให้แผนพัฒนาท้องถิ่นมีความสอดคล้องกับสถานการณ์พัฒนาที่เปลี่ยนไป องค์การบริหารส่วนตำบลหินโคน จึงมีความประสงค์ที่จะดำเนินการ ทบทวนแผนพัฒนาท้องถิ่น (พ.ศ.๒๕๖๖ - ๒๕๗๐) ให้เป็นปัจจุบันโดยดำเนินการตาม ระเบียบกระทรวงมหาดไทยว่าด้วยการจัดทำแผนพัฒนาขององค์กรปกครองส่วนท้องถิ่น พ.ศ.๒๕๔๘ และแก้ไขเพิ่มเติมถึง (ฉบับที่ ๓) พ.ศ. ๒๕๖๑ ข้อ ๑๗

หนังสือกระทรวงมหาดไทย ด่วนที่สุด ที่ มท ๐๘๑๐.๓/ว ๗๔๖๗ ลงวันที่ ๑๔ ธันวาคม ๒๕๖๓ เรื่อง แนวทางการจัดทำแผนพัฒนาขององค์กรปกครองส่วนท้องถิ่น (พ.ศ.๒๕๖๖ - ๒๕๗๐) หนังสือกระทรวงมหาดไทย ที่ มท ๐๘๑๐.๓/ว ๖๐๘๖ ลงวันที่ ๑๔ สิงหาคม ๒๕๖๕ เรื่อง ชักซ้อมแนวทางการปฏิบัติการใช้แผนพัฒนาท้องถิ่นขององค์กรปกครองส่วนท้องถิ่นเพื่อจัดทำบริการสาธารณะและกิจกรรมสาธารณะ ข้อ ๓ การจัดทำหรือทบทวน แผนพัฒนาท้องถิ่น ข้อ ๓.๒.๒ แนวทางการจัดทำหรือทบทวนแผนพัฒนาท้องถิ่น กรณี ประกาศใช้แล้ว หากมีความประสงค์ที่จะดำเนินการจัดทำหรือทบทวนสามารถดำเนินการ ได้ตามหนังสือกระทรวงมหาดไทย ด่วนที่สุด ที่ มท ๐๘๑๐.๓/ว ๗๔๖๗ ลงวันที่ ๑๔ ธันวาคม ๒๕๖๓ ตามหลักเกณฑ์และแนวทาง ดังนี้ ๑.) เป็นการจัดทำหรือทบทวนโครงการ พัฒนาที่เกี่ยวกับการกู้เงิน หรือเกี่ยวกับสถาบันทางการเงินการจัดหาที่ดิน การเช่าที่ดินหรือ การดำเนินการอื่นใดที่เป็นการจัดทำบริการสาธารณะหรือกิจกรรมสาธารณะ ตามหน้าที่ และอำนาจขององค์กรปกครองส่วนท้องถิ่นหรือนโยบายรัฐบาล นโยบายกระทรวง มหาดไทย หน่วยงานราชการ รัฐวิสาหกิจหรือองค์กรอื่น ๆ ได้กำหนดไว้ให้จัดทำ หรือทบทวนแผนพัฒนาท้องถิ่น ๒.) องค์กรปกครองส่วนท้องถิ่นมีความประสงค์จะ ดำเนินการจัดทำหรือทบทวนแผนพัฒนาท้องถิ่น เป็นการจัดทำหรือทบทวนโครงการพัฒนา ท้องถิ่นหรือการดำเนินการอื่นใดที่เป็นการจัดทำบริการสาธารณะหรือกิจกรรมสาธารณะ ตามหน้าที่และอำนาจขององค์กรปกครองส่วนท้องถิ่นที่ต้องเกี่ยวข้องหรือมีความสัมพันธ์กัน ระหว่างเค้าโครงของแผนพัฒนาท้องถิ่นอย่างน้อยต้องประกอบด้วยส่วนที่ ๑ สภาพทั่วไป และข้อมูลพื้นฐาน ส่วนที่ ๒ ยุทธศาสตร์องค์กรปกครองส่วนท้องถิ่น ส่วนที่ ๓ การนำ แผนพัฒนาท้องถิ่นไปสู่การปฏิบัติ สำหรับส่วนที่ ๔ การติดตามและประเมินผลแผนพัฒนา ท้องถิ่นนั้น จะกำหนดรูปแบบหรือวางรูปแบบการจัดทำหรือทบทวนก็ได้หรือไม่จัดทำหรือ ทบทวนก็ได้

องค์การบริหารส่วนตำบลหินโคนจึงได้จัดทำร่างแผนพัฒนาท้องถิ่น (พ.ศ. ๒๕๖๖- ๒๕๗๐) ฉบับทบทวน ครั้งที่ ๑/๒๕๖๖ เพื่อเสนอขอความเห็นชอบจากสภาองค์การบริหาร ส่วนตำบลหินโคน ดังรายละเอียดที่ได้ส่งให้กับสมาชิกทุกท่าน

นายทองสุข ชำนาญไพร (ประธานสภา)

ถามที่ประชุมสภา ว่ามีสมาชิกสภา ท่านใดจะสอบถามหรือมีข้อเสนอแนะอย่างอื่น เพิ่มเติมหรือไม่

มติที่ประชุม

เมื่อไม่มี จึงตรวจนับองค์ประชุม ปรากฏว่ามีสมาชิกอยู่ในที่ประชุมจำนวน ๑๑ คน จึงขอความเห็นชอบร่างแผนพัฒนาท้องถิ่น (พ.ศ. ๒๕๖๖-๒๕๗๐) ฉบับทบทวน ครั้งที่ ๑/๒๕๖๖ จากที่ประชุมสภา

สำเนาถูกต้อง

มีมติเป็นเอกฉันท์ให้ความเห็นชอบร่างแผนพัฒนาท้องถิ่น (พ.ศ. ๒๕๖๖-๒๕๗๐) ฉบับทบทวน ครั้งที่ ๑/๒๕๖๖

(นายสุวิทย์ เมืองครุฑ)

ระเบียบวาระที่ ๕

เรื่องขอความเห็นชอบร่างข้อบัญญัติองค์การบริหารส่วนตำบลหินโคน เรื่อง **กิจการ จัดการสิ่งปฏิกูลและมูลฝอย พ.ศ. ๒๕๖๖**

นายทองสุข ชำนาญไพร (ประธานสภา)

เชิญ นายอาทิตย์ ปาसारัก นิตกร ได้ชี้แจงถึงรายละเอียดการขอความเห็นชอบร่าง ข้อบัญญัติองค์การบริหารส่วนตำบลหินโคน เรื่อง การจัดการสิ่งปฏิกูลและมูลฝอย พ.ศ. ๒๕๖๖ ต่อที่ประชุม

นายอาทิตย์ ปาसारัก (นิตกร)

ได้กล่าวต่อที่ประชุมว่า การจัดทำร่างข้อบัญญัติองค์การบริหารส่วนตำบลหินโคน เรื่อง การจัดการสิ่งปฏิกูลและมูลฝอย พ.ศ. ๒๕๖๖ ในครั้งนี้ ได้จัดทำขึ้นเพื่อประโยชน์

/ในการรักษา.....

ในการรักษาความสะอาดและการจัดระเบียบในการเก็บ ขน และกำจัดสิ่งปฏิกูลหรือมูลฝอย ในเขตพื้นที่ขององค์การบริหารส่วนตำบลหินโคน ทั้งที่การจัดทำร่างข้อบัญญัติดังกล่าว อาศัยอำนาจตามความในมาตรา ๗๑ แห่งพระราชบัญญัติสภาตำบลและองค์การบริหารส่วน ตำบล พ.ศ. ๒๕๓๗ และที่แก้ไขเพิ่มเติมถึง (ฉบับที่ ๗) พ.ศ. ๒๕๖๒ ประกอบมาตรา ๒๐ มาตรา ๖๓ แห่งพระราชบัญญัติการสาธารณสุข พ.ศ. ๒๕๓๕ และที่แก้ไขเพิ่มเติมถึง (ฉบับที่ ๓) พ.ศ. ๒๕๖๐ ประกอบมาตรา ๓๔/๒ และมาตรา ๓๔/๓ แห่งพระราชบัญญัติ รักษาความสะอาดและความเป็นระเบียบเรียบร้อยของบ้านเมือง พ.ศ. ๒๕๓๕ และที่แก้ไข เพิ่มเติมถึง (ฉบับที่ ๒) พ.ศ. ๒๕๖๐

องค์การบริหารส่วนตำบลหินโคน จึงนำร่างข้อบัญญัติดังกล่าวเสนอต่อที่ประชุม สภาเพื่อขอความเห็นชอบจากที่ประชุมต่อไป

นายทองสุข ชำนาญไพร
(ประธานสภา)

ถามที่ประชุมสภา ว่ามีสมาชิกสภา ท่านใดจะสอบถามหรือมีข้อเสนอแนะอย่างอื่น เพิ่มเติมหรือไม่

มติที่ประชุม

เมื่อไม่มี จึงตรวจนับองค์ประชุม ปรากฏว่ามีสมาชิกอยู่ในที่ประชุมจำนวน ๑๑ คน จึงขอความเห็นชอบร่างข้อบัญญัติองค์การบริหารส่วนตำบลหินโคน เรื่อง การจัดการ สิ่งปฏิกูลและมูลฝอย พ.ศ. ๒๕๖๖ จากที่ประชุมสภา

มีมติเป็นเอกฉันท์ให้ความเห็นชอบร่างข้อบัญญัติองค์การบริหารส่วนตำบลหินโคน เรื่อง การจัดการสิ่งปฏิกูลและมูลฝอย พ.ศ. ๒๕๖๖

ระเบียบวาระที่ ๖

เรื่องขออนุมัติโอนงบประมาณรายจ่ายและขออนุมัติเปลี่ยนแปลงคำชี้แจงงบประมาณ รายจ่ายประจำปีงบประมาณ พ.ศ. ๒๕๖๖

นายทองสุข ชำนาญไพร
(ประธานสภา)

เชิญ นางสาวอนันตญา ดอกบุญนาค ผู้อำนวยการกองช่าง ได้ชี้แจงถึงรายละเอียดการ ขออนุมัติโอนงบประมาณรายจ่ายและขออนุมัติเปลี่ยนแปลงคำชี้แจงงบประมาณรายจ่าย ประจำปีงบประมาณ พ.ศ. ๒๕๖๖ ต่อที่ประชุม

น.ส.อนันตญา ดอกบุญนาค
(ผอ.กองช่าง)

ได้ชี้แจงถึงรายละเอียดการขออนุมัติโอนงบประมาณรายจ่ายและขออนุมัติเปลี่ยนแปลง คำชี้แจงงบประมาณรายจ่ายประจำปีงบประมาณ พ.ศ. ๒๕๖๖ ดังนี้

ขอโอนงบประมาณรายจ่าย ประจำปีงบประมาณ พ.ศ. ๒๕๖๖

เรื่องเดิม

ตามที่องค์การบริหารส่วนตำบลหินโคน ได้ประกาศใช้บังคับข้อบัญญัติ งบประมาณรายจ่าย ประจำปีงบประมาณ พ.ศ. ๒๕๖๖ โดยมีผลบังคับใช้ตั้งแต่วันที่ ๑ ตุลาคม ๒๕๖๕ เป็นต้นมา โดยตั้งงบประมาณรายจ่ายไว้เพื่อดำเนินการบริหารงาน/ โครงการ/กิจกรรมต่าง ๆ จำนวนมาก เป็นเงินทั้งสิ้น ๔๕,๐๐๐,๐๐๐.- บาท และได้ งบประมาณการรายรับจากเงินรายได้และเงินอุดหนุนทั่วไป รวมเป็นเงินทั้งสิ้น ๔๕,๐๐๐,๐๐๐.- บาท

ข้อเท็จจริง

ตามที่ ราคามาตรฐานครุภัณฑ์ เดือนมีนาคม ๒๕๖๖ มีการปรับปรุงราคา มาตรฐานครุภัณฑ์เครื่องพิมพ์ (Ink Tank Printer) จากเดิมราคามาตรฐานครุภัณฑ์ เดือน ธันวาคม ๒๕๖๔ ราคา ๗,๕๐๐ บาท เป็นเดือนมีนาคม ๒๕๖๖ ราคา ๘,๐๐๐ บาท กองช่าง จึงขอโอนงบประมาณรายจ่าย ประจำปีงบประมาณ พ.ศ. ๒๕๖๖ ดังนี้

สภา อบจ.หนอง

(นายสุวิทย์ เมืองตรู)

เลขานุการสภาองค์การบริหารส่วนตำบลหินโคน /โอนสด.....

โอนลด

แผนงานอุตสาหกรรมและการโยธา งานบริหารทั่วไปเกี่ยวกับอุตสาหกรรมและการโยธา งบดำเนินงาน ค่าวัสดุ วัสดุโฆษณาและเผยแพร่ เพื่อจ่ายเป็นค่าจัดซื้อวัสดุโฆษณาและเผยแพร่ เช่นเลนส์ซูม กระดาษเขียนโปสเตอร์ รูปสี่หรือขาว่าที่ได้จากการล้าง อัด ขยาย ฯลฯ งบประมาณคงเหลือก่อนโอน ๕,๐๐๐.- บาท โอนออก ๕๐๐ บาท งบประมาณคงเหลือทั้งสิ้น ๔,๕๐๐ บาท

โอนเพิ่ม

แผนงานอุตสาหกรรมและการโยธา งานบริหารทั่วไปเกี่ยวกับอุตสาหกรรมและการโยธา งบดำเนินงาน ค่าครุภัณฑ์ ครุภัณฑ์คอมพิวเตอร์หรืออิเล็กทรอนิกส์ เครื่องพิมพ์ Multifunction แบบฉีดหมึกพร้อมติดตั้ง ถังหมึก (Ink Tank Printer) งบประมาณคงเหลือก่อนโอน ๗,๕๐๐.- บาท โอนเข้า ๕๐๐ บาท งบประมาณคงเหลือทั้งสิ้น ๘,๐๐๐ บาท

ขออนุมัติเปลี่ยนแปลงคำชี้แจงงบประมาณรายจ่าย ประจำปีงบประมาณ พ.ศ. ๒๕๖๖ เรื่องเดิม

ตามที่องค์การบริหารส่วนตำบลหินโคน ได้ประกาศใช้บังคับข้อบัญญัติ งบประมาณรายจ่าย ประจำปีงบประมาณ พ.ศ. ๒๕๖๖ โดยมีผลบังคับใช้ตั้งแต่วันที่ ๑ ตุลาคม ๒๕๖๕ เป็นต้นมา โดยตั้งงบประมาณรายจ่ายไว้เพื่อดำเนินการบริหารงาน/โครงการ/กิจกรรมต่างๆ จำนวนมาก เป็นเงินทั้งสิ้น ๔๕,๐๐๐,๐๐๐.- บาท และได้ประมาณการรายรับจากเงินรายได้และเงินอุดหนุนทั่วไป รวมเป็นเงินทั้งสิ้น ๔๕,๐๐๐,๐๐๐.- บาท

ข้อเท็จจริง

ตามที่ ราคามาตรฐานครุภัณฑ์ เดือนมีนาคม ๒๕๖๖ มีการปรับปรุงราคา มาตรฐานครุภัณฑ์เครื่องพิมพ์ (Ink Tank Printer) จากเดิมราคามาตรฐานครุภัณฑ์ เดือน ธันวาคม ๒๕๖๔ ราคา ๗,๕๐๐ บาท เป็นเดือนมีนาคม ๒๕๖๖ ราคา ๘,๐๐๐ บาท กองช่างจึงขอเปลี่ยนแปลงคำชี้แจงงบประมาณรายจ่าย ประจำปีงบประมาณ พ.ศ. ๒๕๖๖ ดังนี้

รายละเอียดแก้ไขเปลี่ยนแปลงคำชี้แจง

ข้อความเดิม

แผนงานอุตสาหกรรมและการโยธา งานบริหารทั่วไปเกี่ยวกับอุตสาหกรรมและการโยธา งบลงทุน งบลงทุน หมวดค่าครุภัณฑ์ ครุภัณฑ์คอมพิวเตอร์หรืออิเล็กทรอนิกส์ เครื่องพิมพ์ Multifunction แบบฉีดหมึก พร้อมติดตั้งถังหมึก (Ink Tank Printer) จำนวน ๑ เครื่อง ราคาเครื่องละ ๗,๕๐๐ บาท โดยมีคุณลักษณะพื้นฐาน ดังนี้

- เป็นอุปกรณ์ที่มีความสามารถเป็น Printer, Copier และ Scanner ภายในเครื่องเดียวกัน
- เป็นเครื่องพิมพ์แบบฉีดหมึกพร้อมติดตั้งถังหมึกพิมพ์ (Ink Tank Printer) จากโรงงานผู้ผลิต
- มีความละเอียดในการพิมพ์ไม่น้อยกว่า ๑,๒๐๐x๑,๒๐๐ dpi
- มีความเร็วในการพิมพ์ขาวดำสำหรับกระดาษ A๔ ไม่น้อยกว่า ๒๗ หน้าต่อนาที (ppm) หรือ ๘.๘ ภาพ ต่อนาที (ipm)

สีน้ำเงิน

(นายอนุพงษ์ เมืองครู)

เลขานุการสภาองค์การบริหารส่วนตำบลหินโคน

/- มีความเร็ว.....

- มีความเร็วในการพิมพ์สีสำหรับกระดาษ A๔ ไม่น้อยกว่า ๑๕ หน้าต่อนาที (ppm) หรือ ๕ ภาพต่อนาที (ipm)
- สามารถสแกนเอกสาร ขนาด A๔ (ขาวดำ-สี) ได้
- มีความละเอียดในการสแกนสูงสุดไม่น้อยกว่า ๑,๒๐๐ x ๖๐๐ หรือ ๖๐๐ x ๑,๒๐๐ dpi
- มีถาดป้อนเอกสารอัตโนมัติ(Auto Document Feed)
- สามารถถ่ายสำเนาเอกสารได้ทั้งสีและขาวดำ
- สามารถทำสำเนาได้สูงสุดไม่น้อยกว่า ๙๙ สำเนา
- สามารถย่อและขยายได้ ๒๕ ถึง ๔๐๐ เปอร์เซ็นต์
- มีช่องเชื่อมต่อ (Interface) แบบ USB ๒.๐ หรือดีกว่า จำนวนไม่น้อยกว่า ๑ ช่อง
- มีช่องเชื่อมต่อระบบเครือข่าย (Network Interface) แบบ ๑๐/๑๐๐ Base-T หรือดีกว่า จำนวนไม่น้อยกว่า ๑ ช่อง หรือ สามารถใช้งานผ่าน เครือข่ายไร้สาย Wi-Fi (IEEE ๘๐๒.๑๑b, g, n) ได้
- มีถาดใส่กระดาษได้รวมกันไม่น้อยกว่า ๑๐๐ แผ่น
- สามารถใช้ได้กับ A๔, Letter, Legal และสามารถกำหนดขนาดของกระดาษเองได้
- เป็นไปตามเกณฑ์ราคากลางและคุณลักษณะพื้นฐานการจัดหาอุปกรณ์และระบบคอมพิวเตอร์ ฉบับเดือน ธันวาคม ๒๕๖๔ ที่กระทรวงดิจิทัลเพื่อเศรษฐกิจและสังคม กำหนด
- เป็นไปตามหนังสือกรมส่งเสริมการปกครองส่วนท้องถิ่น ที่ มท ๐๘๐๘.๒/ว๑๐๙๕ ลงวันที่ ๒๘ พฤษภาคม ๒๕๖๔
- ไม่อยู่ในแผนพัฒนาท้องถิ่น ตามหนังสือกระทรวงมหาดไทย ด่วนที่สุด ที่ มท ๐๘๑๐.๗/ว ๒๙๓๑ ลงวันที่ ๑๕ พฤษภาคม ๒๕๖๒

ข้อความใหม่

- แผนงานอุตสาหกรรมและการโยธา งานบริหารทั่วไปเกี่ยวกับอุตสาหกรรมและการโยธา งบลงทุน งบลงทุน หมวดค่าครุภัณฑ์ ครุภัณฑ์คอมพิวเตอร์หรืออิเล็กทรอนิกส์ เครื่องพิมพ์ Multifunction แบบฉีดหมึก พร้อมติดตั้งถังหมึก (Ink Tank Printer) จำนวน ๑ เครื่อง ราคาเครื่องละ ๘,๐๐๐ บาท โดยมีคุณลักษณะพื้นฐาน ดังนี้
- เป็นอุปกรณ์ที่มีความสามารถเป็น Printer, Copier และ Scanner ภายในเครื่องเดียวกัน
 - เป็นเครื่องพิมพ์แบบฉีดหมึกพร้อมติดตั้งถังหมึกพิมพ์ (Ink Tank Printer) จากโรงงานผู้ผลิต
 - มีความละเอียดในการพิมพ์ไม่น้อยกว่า ๑,๒๐๐x๑,๒๐๐ dpi
 - มีความเร็วในการพิมพ์ขาวดำสำหรับกระดาษ A๔ ไม่น้อยกว่า ๓๐ หน้าต่อนาที (ppm) หรือ ๘.๘ ภาพ ต่อนาที (ipm)
 - มีความเร็วในการพิมพ์ร่างสีสำหรับกระดาษ A๔ ไม่น้อยกว่า ๑๕ หน้าต่อนาที (ppm) หรือ ๕ ภาพต่อนาที (ipm)
 - สามารถสแกนเอกสาร ขนาด A๔ (ขาวดำ-สี) ได้
 - มีความละเอียดในการสแกนสูงสุดไม่น้อยกว่า ๑,๒๐๐ x ๖๐๐ หรือ ๖๐๐ x ๑,๒๐๐ dpi
 - มีถาดป้อนเอกสารอัตโนมัติ(Auto Document Feed)
 - สามารถถ่ายสำเนาเอกสารได้ทั้งสีและขาวดำ
 - สามารถทำสำเนาได้สูงสุดไม่น้อยกว่า ๙๙ สำเนา

สุกัญญา กนกคุ้ม

ผู้อำนวยการสภาองค์การบริหารส่วนตำบลหินโคน

- สามารถย่อและขยายได้ ๒๕ ถึง ๔๐๐ เปอร์เซ็นต์
- มีช่องเชื่อมต่อ (Interface) แบบ USB ๒.๐ หรือดีกว่า จำนวนไม่น้อยกว่า ๑ ช่อง
- มีช่องเชื่อมต่อระบบเครือข่าย (Network Interface) แบบ ๑๐/๑๐๐ Base-T หรือดีกว่า จำนวนไม่น้อยกว่า ๑ ช่อง หรือ สามารถใช้งานผ่าน เครือข่ายไร้สาย Wi-Fi (IEEE ๘๐๒.๑๑b, g, n) ได้
- มีภาคใส่กระดาษได้รวมกันไม่น้อยกว่า ๑๐๐ แผ่น
- สามารถใช้ได้กับ A๔, Letter, Legal และสามารถกำหนดขนาดของกระดาษเองได้
- เป็นไปตามเกณฑ์ราคากลางและคุณลักษณะพื้นฐานการจัดหาอุปกรณ์และระบบคอมพิวเตอร์ ฉบับเดือน มีนาคม ๒๕๖๖ ที่กระทรวงดิจิทัลเพื่อเศรษฐกิจและสังคม กำหนด
- เป็นไปตามหนังสือกรมส่งเสริมการปกครองส่วนท้องถิ่น ที่ มท ๐๘๐๘.๒/ว๑๐๙๕ ลงวันที่ ๒๘ พฤษภาคม ๒๕๖๔
- ไม่อยู่ในแผนพัฒนาท้องถิ่น ตามหนังสือกระทรวงมหาดไทย ด่วนที่สุด ที่ มท ๐๘๑๐.๓/ว ๒๙๓๑ ลงวันที่ ๑๕ พฤษภาคม ๒๕๖๒

นายทองสุข ชำนาญไพร
(ประธานสภาฯ)

ถามที่ประชุมสภาฯ ว่ามีสมาชิกสภาฯ ท่านใดจะสอบถามหรือมีข้อเสนอแนะอย่างอื่นเพิ่มเติมหรือไม่

มติที่ประชุม

เมื่อไม่มี จึงตรวจนับองค์ประชุม ปรากฏว่ามีสมาชิกอยู่ในที่ประชุมจำนวน ๑๑ คน จึงขออนุมัติโอนงบประมาณรายจ่ายและขออนุมัติเปลี่ยนแปลงคำชี้แจงงบประมาณรายจ่ายประจำปีงบประมาณ พ.ศ. ๒๕๖๖ จากที่ประชุมสภาฯ

มีมติเป็นเอกฉันท์อนุมัติให้โอนงบประมาณรายจ่ายและขออนุมัติเปลี่ยนแปลงคำชี้แจงงบประมาณรายจ่ายประจำปีงบประมาณ พ.ศ. ๒๕๖๖

ระเบียบวาระที่ ๗

ญัตติอื่น ๆ
- ไม่มี

เลิกประชุม เวลา ๑๒.๑๐ น.

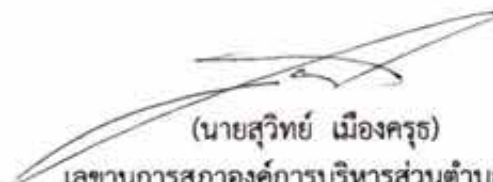
(นายสุวิทย์ เมืองครุฑ)
เลขานุการสภาองค์การบริหารส่วนตำบลหินโคน
ผู้ตรวจรายงานการประชุม

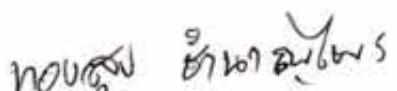
(นายทองสุข ชำนาญไพร)

ประธานสภาองค์การบริหารส่วนตำบลหินโคน
ผู้ตรวจรายงานการประชุม

ถ้าหากถูกต้อง

(นายสุวิทย์ เมืองครุฑ)
เลขานุการสภาองค์การบริหารส่วนตำบลหินโคน

