

ส่วนที่ ๓

ผลการวิเคราะห์การติดตามและประเมินผล

ในการติดตามและประเมินผลแผนพัฒนาท้องถิ่นขององค์การบริหารส่วนตำบลหินโคน คณะกรรมการติดตามและประเมินแผนพัฒนา ได้กำหนดเครื่องมือ อุปกรณ์ สิ่งที่ใช้เป็นสื่อสำหรับการติดตามและประเมินผล เพื่อใช้ในการรวบรวมข้อมูลแผนพัฒนาที่ได้กำหนดขึ้น ซึ่งมีผลต่อการพัฒนาท้องถิ่น ข้อมูลดังกล่าวเป็นได้ทั้งข้อมูลเชิงปริมาณและข้อมูลเชิงคุณภาพ มีความจำเป็นและสำคัญในการนำมาหาค่าและผลของประโยชน์ที่ได้รับจากแผนพัฒนา เป็นแบบสอบถาม แบบวัดคุณภาพแผน แบบติดตามและประเมินผลโครงการสำหรับแผนพัฒนาเพื่อความสอดคล้องของยุทธศาสตร์และโครงการ แบบตัวบ่งชี้ของการปฏิบัติงาน แบบบันทึกข้อมูล แบบรายงาน เพื่อนำไปวิเคราะห์ทางสถิติและการหาผลสัมฤทธิ์โดยรูปแบบต่างๆที่สอดคล้องกับบริบทของท้องถิ่น ดังนี้

๑. ลักษณะของแบบตัวบ่งชี้การปฏิบัติงาน

เป็นเครื่องมือที่ใช้วัดผลการปฏิบัติงานหรือประเมินผลการดำเนินงานในด้านต่างๆ ซึ่งสามารถแสดงผลการวัดหรือประเมินผลการวัดในรูปข้อมูลเชิงปริมาณ เพื่อสะท้อนประสิทธิภาพประสิทธิผลในการปฏิบัติงาน ซึ่งสามารถเป็นเครื่องมือที่ใช้ในการติดตามและประเมินผลในการพัฒนากิจกรรม โครงการ ตลอดจนกลยุทธ์/ แผนงาน ซึ่งตัวบ่งชี้การปฏิบัติงานจะเป็นการรวบรวมข้อมูลเกี่ยวกับปัจจัยนำเข้า (Input) กระบวนการ (processes) ผลผลิต (output) และผลกระทบ (impact) อันจะช่วยในการวิเคราะห์การดำเนินงานที่เกิดขึ้นตลอดจนใช้เป็นข้อมูลในการปรับปรุงการทำงานต่อไป เจ็อนไขสำคัญของตัวบ่งชี้การปฏิบัติก็คือ การมีส่วนร่วมของผู้มีส่วนได้ส่วนเสีย (Key stakeholders) ในการกำหนดตัวบ่งชี้ เพราะจะเป็นการสร้าง ความเข้าใจร่วมกัน ตลอดจนการใช้ตัวบ่งชี้เหล่านั้นในการดำเนินการช่วยในการตัดสินใจได้ต่อไป การใช้ตัวบ่งชี้การปฏิบัติงานจะเริ่มจากการกำหนดเป้าหมายในการปฏิบัติและแนวทางการประเมินความสำเร็จตามตัวบ่งชี้ที่กำหนดไว้ในบางแผนงานอาจมีการกำหนดระบบเตือนภัยล่วงหน้า (early warning system) เพื่อให้ทราบข้อผิดพลาดจากการดำเนินการที่เกิดขึ้นว่าเป็นไปตามแนวทางที่ได้วางไว้หรือไม่ หรืออาจมีการประเมินแนวลึก (in - depth evaluation) เพื่อให้ทราบรายละเอียดของข้อมูลที่จำเป็น

๒. ความสำคัญของการใช้แบบตัวบ่งชี้การปฏิบัติงาน

๒.๑ ทำให้ทราบได้ว่าสิ่งที่ได้ดำเนินการไปนั้นมีความก้าวหน้ามากน้อยเพียงใด สำเร็จหรือไม่สำเร็จเพราะเหตุใดประชาชนที่มาขอรับบริการพอใจหรือไม่

๒.๒ สามารถคาดการณ์ล่วงหน้าได้ว่าอะไรจะเกิดขึ้นต่อไปในอนาคต ผู้ที่ควบคุมดูแลกิจกรรมเหล่านั้นจะหาวิธีการแก้ไขปัญหาที่จะเกิดขึ้นได้ทันต่อเหตุการณ์ หรือแม้ว่าเหตุการณ์จะสิ้นสุดแล้วก็ตาม ผลการประเมินตัวชี้วัดที่ได้จะเป็นประโยชน์ในการวางแผนการปฏิบัติงานในอนาคต เพื่อให้การปฏิบัติงานต่อไปประสบผลสำเร็จตามวัตถุประสงค์อย่างมีประสิทธิภาพ และประสิทธิผล

๒.๓ เพื่อนำไปสู่การพัฒนาวิธีการปฏิบัติขององค์กรปกครองส่วนท้องถิ่นที่ดีขึ้น

๒.๔ เป็นเครื่องมือในการวัดประสิทธิภาพ ประสิทธิผลในการทำงานและใช้เป็นเกณฑ์พิจารณาในการจัดสรรเงินรางวัล (Bonus) แก่ข้าราชการและลูกจ้างของส่วนราชการต่างๆ โดยคาดหวังว่าจะเป็นเครื่องมือกระตุ้นให้ข้าราชการทำงานอย่างมีประสิทธิภาพและมีผลตอบแทนที่เป็นธรรม

๓. วัตถุประสงค์ในการใช้แบบบ่งชี้การปฏิบัติงาน

๓.๑ เพื่อให้ทราบถึงประสิทธิภาพของการจัดทำแผนพัฒนา

๓.๒ เพื่อให้ทราบถึงผลการนำแผนพัฒนาไปปฏิบัติ

๓.๓ เพื่อให้ทราบถึงผลกระทบของการดำเนินโครงการ

๔. ขั้นตอนการดำเนินงานตามแบบตัวบ่งชี้การปฏิบัติงาน

- ๔.๑ กำหนดตัวบ่งชี้การปฏิบัติงาน
- ๔.๒ กำหนดเกณฑ์การประเมินตัวบ่งชี้
- ๔.๓ ดำเนินการประเมินตามตัวบ่งชี้
- ๔.๔ สรุปผลการประเมินตามตัวบ่งชี้

๑. ผลการพิจารณาการติดตามและประเมินผลยุทธศาสตร์เพื่อความสอดคล้องแผนพัฒนาท้องถิ่น

๑.๑ สรุปคะแนนประเมินผลยุทธศาสตร์

แบบที่กำหนดให้คณะกรรมการติดตามและประเมินผลแผนพัฒนาท้องถิ่น ดำเนินการให้คะแนน

ประเด็นการพิจารณา	คะแนนเต็ม	คะแนนที่ได้
๑. ข้อมูลสภาพทั่วไปและข้อมูลพื้นฐานขององค์กรปกครองส่วนท้องถิ่น	๒๐	๑๘
๒. การวิเคราะห์สถานการณ์และศักยภาพ	๒๐	๑๙
๓. ยุทธศาสตร์ ประกอบด้วย	๖๐	๖๐
๓.๑ ยุทธศาสตร์ขององค์กรปกครองส่วนท้องถิ่น	(๑๐)	(๑๐)
๓.๒ ยุทธศาสตร์ขององค์กรปกครองส่วนท้องถิ่นในเขตจังหวัด	(๑๐)	(๑๐)
๓.๓ ยุทธศาสตร์จังหวัด	(๑๐)	(๑๐)
๓.๔ วิสัยทัศน์	(๕)	(๕)
๓.๕ กลยุทธ์	(๕)	(๕)
๓.๖ เป้าประสงค์ของแต่ละประเด็นกลยุทธ์	(๕)	(๕)
๓.๗ จุดยืนทางยุทธศาสตร์	(๕)	(๕)
๓.๘ แผนงาน	(๕)	(๕)
๓.๙ ความเชื่อมโยงของยุทธศาสตร์ในภาพรวม	(๕)	(๕)
รวม	๑๐๐	๙๗

ผลการให้คะแนนแนวทางการพิจารณาการติดตามและประเมินผลยุทธศาสตร์เพื่อความ
สอดคล้องแผนพัฒนาท้องถิ่นขององค์กรปกครองส่วนท้องถิ่น

ประเด็นการพิจารณา	รายละเอียดหลักเกณฑ์	คะแนน เต็ม	คะแนนที่ ได้
๑. ข้อมูลสภาพทั่วไปและ ข้อมูลพื้นฐานของ องค์กรปกครองส่วน ท้องถิ่น	ควรประกอบด้วยข้อมูลดังนี้ (๑.) ข้อมูลเกี่ยวกับด้านกายภาพ เช่น ที่ตั้งของหมู่บ้าน/ชุมชน/ตำบล ลักษณะภูมิประเทศ ลักษณะภูมิอากาศ ลักษณะของดิน ลักษณะของ แหล่งน้ำ ลักษณะของป่าไม้/ป่าไม้ ฯลฯ ด้านการเมือง/การปกครอง เช่น เขตการปกครอง การเลือกตั้ง	๒๐ (๓)	๑๘ (๒)
	(๒) ข้อมูลเกี่ยวกับด้านการเมือง/การปกครอง เช่น เขตการปกครอง การเลือกตั้ง ฯลฯ ประชากร เช่น ข้อมูลเกี่ยวกับจำนวนประชากรและ ช่วงอายุและจำนวนประชากร ฯลฯ	(๒)	(๒)
	(๓) ข้อมูลเกี่ยวกับสภาพสังคม เช่น การศึกษา สาธารณสุข อาชญากรรม ยาเสพติด การสังคมสงเคราะห์ ฯลฯ	(๒)	(๑)
	(๔) ข้อมูลเกี่ยวกับระบบพื้นฐาน เช่น การคมนาคมขนส่ง การไฟฟ้า การประปา โทรศัพท์ ฯลฯ	(๒)	(๒)
	(๕) ข้อมูลเกี่ยวกับระบบเศรษฐกิจ เช่น การเกษตร การประมง การ ปศุสัตว์ การบริการ การท่องเที่ยว อุตสาหกรรม การพาณิชย์ /กลุ่มอาชีพแรงงาน ฯลฯ	(๒)	(๒)
	(๖) ข้อมูลเกี่ยวกับศาสนา ประเพณี วัฒนธรรม เช่น การนับถือ ศาสนาประเพณีและงานประจำปี ภูมิปัญญาท้องถิ่น ภาษาถิ่น สินค้า พื้นเมืองและของที่ระลึก ฯลฯ และอื่นๆ	(๒)	(๒)
	(๗) ข้อมูลเกี่ยวกับทรัพยากรธรรมชาติ เช่น น้ำ ป่าไม้ ภูเขา คุณภาพ ของทรัพยากรชาติ ฯลฯ	(๒)	(๒)
	(๘) การสำรวจและจัดเก็บข้อมูลเพื่อการจัดทำแผนพัฒนาท้องถิ่นหรือ การใช้ข้อมูล จปฐ.	(๒)	(๒)
	(๙) การประชุมประชาคมท้องถิ่น รูปแบบ วิธีการและการดำเนินการ ประชุมประชาคมท้องถิ่น โดยใช้กระบวนการร่วมคิด ร่วมทำ ร่วม ตัดสินใจ ร่วมตรวจสอบ ร่วมรับประโยชน์ ร่วมแก้ปัญหา ปรึกษาหารือแลกเปลี่ยนเรียนรู้ เพื่อแก้ปัญหาสำหรับการพัฒนา ท้องถิ่นตามอำนาจหน้าที่ขององค์กรปกครองส่วนท้องถิ่น	(๒)	(๒)
๒. การวิเคราะห์ สถานการณ์และ ศักยภาพ	ควรประกอบด้วยข้อมูลดังนี้ (๑) การวิเคราะห์ที่ครอบคลุมความเชื่อมโยง ความสอดคล้อง ยุทธศาสตร์จังหวัด ยุทธศาสตร์การพัฒนาขององค์กรปกครองส่วน ท้องถิ่นในเขตจังหวัด ยุทธศาสตร์ขององค์กรปกครองส่วนท้องถิ่น นโยบายของผู้บริหารท้องถิ่น รวมถึงความเชื่อมโยงแผนยุทธศาสตร์ ชาติ ๒๐ ปี แผนพัฒนาเศรษฐกิจและสังคมแห่งชาติและThailand๔.๐	๒๐ (๕)	๑๙ (๕)

ประเด็นการพิจารณา	รายละเอียดหลักเกณฑ์	คะแนน เต็ม	คะแนนที่ได้
	(๒) การวิเคราะห์การใช้ผังเมืองรวมหรือผังเมืองเฉพาะและการบังคับใช้ผลของการบังคับใช้ สภาพการณ์ที่เกิดขึ้นต่อการพัฒนาท้องถิ่น	(๓)	(๒)
	(๓) การวิเคราะห์ทางสังคม เช่น ด้านแรงงาน การศึกษาสาธารณสุข การส่งเสริมอาชีพ กลุ่มอาชีพ กลุ่มทางสังคม การพัฒนาอาชีพและกลุ่มต่างๆ สภาพทางเศรษฐกิจและความเป็นอยู่ทั่วไป เป็นต้น	(๓)	(๓)
	(๕) การวิเคราะห์สิ่งแวดล้อม พื้นที่สีเขียว ธรรมชาติต่างๆทางภูมิศาสตร์ กระบวนการหรือสิ่งที่เกิดขึ้น การประดิษฐ์ที่มีผลต่อสิ่งแวดล้อมและการพัฒนา	(๓)	(๓)
	(๖) ผลการวิเคราะห์ศักยภาพเพื่อประเมินสถานภาพการพัฒนาในปัจจุบันและโอกาสการพัฒนาในอนาคตของท้องถิ่น ด้วยเทคนิค SWOT Analysis ที่ส่งผลต่อการดำเนินงานได้แก่ S – Strength (จุดแข็ง) W – Weakness (จุดอ่อน) O – Opportunities (โอกาส) และ T – Threat (อุปสรรค)	(๓)	(๓)
๓. ยุทธศาสตร์	ควรประกอบด้วยข้อมูลดังนี้	๖๐	๖๐
๓.๑ ยุทธศาสตร์ขององค์กรปกครองส่วนท้องถิ่น	สอดคล้องกับสภาพสังคม เศรษฐกิจ สิ่งแวดล้อมของท้องถิ่น ประเด็นปัญหาการพัฒนาและแนวทางการพัฒนาที่สอดคล้องกับยุทธศาสตร์ขององค์กรปกครองส่วนท้องถิ่น และเชื่อมโยงหลักพระราชบัญญัติแผนยุทธศาสตร์ชาติ ๒๐ ปี แผนพัฒนาเศรษฐกิจและสังคมแห่งชาติ และ Thailand ๔.๐	(๑๐)	(๑๐)
๓.๒ ยุทธศาสตร์ขององค์กรปกครองส่วนท้องถิ่นในเขตจังหวัด	สอดคล้องและเชื่อมโยงกับสภาพสังคม เศรษฐกิจ สิ่งแวดล้อมของท้องถิ่น และยุทธศาสตร์จังหวัดและเชื่อมโยงหลักพระราชบัญญัติแผนยุทธศาสตร์ชาติ ๒๐ ปี แผนพัฒนาเศรษฐกิจและสังคมแห่งชาติและ Thailand ๔.๐	(๑๐)	(๑๐)
๓.๓ ยุทธศาสตร์จังหวัด	สอดคล้องกับยุทธศาสตร์การพัฒนากลุ่มจังหวัด ยุทธศาสตร์พัฒนาภาคแผนพัฒนาเศรษฐกิจและสังคมแห่งชาติ แผนการบริหารราชการแผ่นดิน นโยบาย/ยุทธศาสตร์ คสช. และนโยบายรัฐบาลหลักพระราชบัญญัติแผนยุทธศาสตร์ชาติ ๒๐ ปี และ Thailand ๔.๐	(๑๐)	(๑๐)
๓.๔ วิสัยทัศน์	วิสัยทัศน์ ซึ่งมีลักษณะแสดงสถานภาพที่องค์กรปกครองส่วนท้องถิ่นต้องการจะเป็นหรือบรรลุถึงอนาคตอย่างชัดเจน สอดคล้องกับโอกาสและศักยภาพที่เป็นลักษณะเฉพาะขององค์กรปกครองส่วนท้องถิ่น และสัมพันธ์กับโครงการพัฒนาท้องถิ่น	(๕)	(๕)

ประเด็นการพิจารณา	รายละเอียดหลักเกณฑ์	คะแนนเต็ม	คะแนนที่ได้
๓.๕ กลยุทธ์	แสดงให้เห็นช่องทาง วิธีการ ภารกิจหรือสิ่งที่จะต้องทำตามอำนาจขององค์กรปกครองส่วนท้องถิ่นที่จะนำไปสู่การบรรลุวิสัยทัศน์ หรือแสดงให้เห็นถึงความชัดเจนในสิ่งที่จะดำเนินการให้บรรลุวิสัยทัศน์	(๕)	(๕)
๓.๖ เป้าประสงค์ของแต่ละประเด็นกลยุทธ์	เป้าประสงค์ของแต่ละประเด็นกลยุทธ์มีความสอดคล้องและสนับสนุนต่อกกลยุทธ์ที่จะเกิดขึ้น มุ่งหมายสิ่งหนึ่งสิ่งใดที่ชัดเจน	(๕)	(๕)
๓.๗ จุดยืนทางยุทธศาสตร์ (Positioning)	ความมุ่งมั่นอันแน่วแน่ในการวางแผนพัฒนาท้องถิ่น เพื่อให้บรรลุวิสัยทัศน์ขององค์กรปกครองส่วนท้องถิ่น ซึ่งเกิดจากศักยภาพของพื้นที่จริง ที่จะนำไปสู่ผลสำเร็จทางยุทธศาสตร์	(๕)	(๕)
๓.๘ แผนงาน	แผนงานหรือจุดมุ่งหมายเพื่อการพัฒนาในอนาคต กำหนดจุดมุ่งหมายในเรื่องใดเรื่องหนึ่งหรือแผนงานที่เกิดจากเป้าประสงค์ ตัวชี้วัด ค่าเป้าหมาย กลยุทธ์ จุดยืนทางยุทธศาสตร์และยุทธศาสตร์ขององค์กรปกครองส่วนท้องถิ่นที่มีความชัดเจน นำไปสู่การจัดทำโครงการพัฒนาท้องถิ่นในแผนพัฒนาท้องถิ่น โดยระบุแผนงานและความเชื่อมโยงดังกล่าว	(๕)	(๕)
๓.๙ ความเชื่อมโยงของยุทธศาสตร์ในภาพรวม	ความเชื่อมโยงองค์รวมที่นำไปสู่การพัฒนาท้องถิ่นที่เกิดผลผลิต/โครงการจากแผนยุทธศาสตร์ชาติ ๒๐ ปี แผนพัฒนาเศรษฐกิจและสังคมแห่งชาติ ฉบับที่ ๑๒ Thailand ๔.๐ แผนพัฒนาภาค/แผนพัฒนากลุ่มจังหวัด/แผนพัฒนาจังหวัด ยุทธศาสตร์การพัฒนาขององค์กรปกครองส่วนท้องถิ่นในเขตจังหวัดและยุทธศาสตร์ขององค์กรปกครองส่วนท้องถิ่น	(๕)	(๕)
	รวมคะแนน	๑๐๐	๙๗

๑.๒ ข้อมูลทั่วไปและข้อมูลพื้นฐาน

๑.๒.๑ ด้านกายภาพ

ที่ตั้งของตำบล

สภาตำบลหินโคน ได้ยกฐานะเป็นองค์การบริหารส่วนตำบลหินโคน เมื่อวันที่ ๑๙ มีนาคม พ.ศ. ๒๕๓๙ ตามประกาศกระทรวงมหาดไทย เรื่องจัดตั้งองค์การบริหารส่วนตำบล เมื่อวันที่ ๑๙ มกราคม พ.ศ. ๒๕๓๙ เดิมมีหมู่บ้านจำนวน ๑๐ หมู่บ้าน และเมื่อปี ๒๕๔๖ ได้มีการแบ่งแยกหมู่บ้าน หมู่ที่ ๙ บ้านหนองตะครอง เพิ่มเป็นหมู่ที่ ๑๑ บ้านโคกพลวง ปัจจุบันจึงมีพื้นที่การปกครอง จำนวน ๑๑ หมู่บ้าน มีนาย สุริยะ เลียนอย่าง เป็นนายกองค์การบริหารส่วนตำบลคนปัจจุบัน

แผนที่องค์การบริหารส่วนตำบลหินโคน
อำเภอจักราช จังหวัดนครราชสีมา



ลักษณะภูมิประเทศ

ลักษณะภูมิประเทศของตำบลหินโคน ส่วนมากเป็นที่ราบสูง มีลักษณะพื้นที่ลาดเอียงจากทิศตะวันออกไปทางทิศตะวันตกเฉียงเหนือ ความสูงจากระดับน้ำทะเล ประมาณ ๑๖๘ - ๒๐๐ เมตร มีลำน้ำไหลผ่าน คือ ลำฉมวก ไหลผ่านหมู่บ้าน จำนวน ๗ หมู่บ้าน เป็นระยะทาง ๑๑ กิโลเมตร โดยมีจำนวนหมู่บ้านทั้งหมด ๑๑ หมู่บ้าน

ลักษณะภูมิอากาศ

ลักษณะภูมิอากาศของตำบลหินโคน มีสภาพเช่นเดียวกับสภาพทั่วไปของภาคตะวันออกเฉียงเหนือ แบ่งเป็น ๓ ฤดูกาล ดังนี้ ฤดูฝน เริ่มประมาณเดือนพฤษภาคม – เดือนตุลาคม ฤดูหนาว เริ่มประมาณปลายเดือนตุลาคม – เดือนกุมภาพันธ์ มีลักษณะอากาศหนาวเย็นซึ่งได้รับอิทธิพลจากลมมาสุ่มตะวันออกเฉียงเหนือ อุณหภูมิจะลดต่ำลงเรื่อยๆ จนถึงปลายเดือนมกราคมหรือต้นเดือนกุมภาพันธ์และฤดูร้อน เริ่มประมาณ ปลายเดือนกุมภาพันธ์ – เดือนพฤษภาคม ตำบลหินโคน อำเภोजักราชอยู่ห่างจากอ่าวไทยมากและมีภูเขาขวางกั้นฤดูร้อนค่อนข้างร้อนและแห้งแล้ง

ลักษณะดิน

ดินเป็นดินร่วนซุยและดินดำตะกอน ดินมีความอุดมสมบูรณ์ต่ำ เหมาะสำหรับปลูกพืชไร่

ลักษณะของแหล่งน้ำ มีแหล่งน้ำที่ใช้สำหรับ อุปโภค - บริโภค เป็นแหล่งน้ำที่เกิดขึ้นตามธรรมชาติและองค์การบริหารส่วนตำบลหินโคน ได้ดำเนินการขุดลอกแหล่งน้ำและก่อสร้างฝายกั้นน้ำเพียงพอกับการอุปโภคและบริโภคของประชาชน ดังนี้

ลำห้วย	๒	แห่ง	สระน้ำ	๓๐	แห่ง
หนองน้ำ	๓	แห่ง	บ่อน้ำตื้น	-	แห่ง
ลำคลอง	๔	แห่ง	บ่อบาดาล	๑	แห่ง
บึง	-	แห่ง	อ่างเก็บน้ำ	-	แห่ง
แม่น้ำ	-	แห่ง	ฝาย	๖	แห่ง
อื่นๆ (สระบ่)	-	แห่ง	เหมือง	-	แห่ง

ลักษณะของไม้/ป่าไม้ ในเขตองค์การบริหารส่วนตำบลหินโคน มีทรัพยากรป่าไม้ (ป่าโคกรัก) และมีต้นไม้มที่ชาวบ้านปลูก และทางราชการปลูกในวันสำคัญ ลักษณะของต้นไม้เป็นไม้ยืนต้น ผลัดใบ

๑.๒.๒ ด้านการเมือง/การปกครอง

เขตการปกครองตำบลหินโคน

ตำบลหินโคน มีการปกครอง แบ่งออกเป็น ๒ รูปแบบ คือการปกครองท้องที่แบ่งเขตการปกครองออกเป็น ๑๑ หมู่บ้าน แต่ละหมู่บ้านมีผู้ใหญ่บ้านเป็นหัวหน้าปกครอง และมีกำนันเป็นผู้บังคับบัญชาสูงสุดในตำบล ตามลักษณะการปกครองท้องที่ พ.ศ.๒๕๕๗ ส่วนการปกครองรูปแบบที่สอง คือ การปกครองส่วนท้องถิ่น มีนายกองค์การบริหารส่วนตำบล ทำหน้าที่บริหารงานราชการในเรื่องของการบริหารการพัฒนาตำบลหินโคน

ตำบลหินโคน ตั้งอยู่ทางทิศตะวันออกของอำเภोजักราช จังหวัดนครราชสีมา โดยมีระยะทางห่างจากอำเภोजักราช ๙ กิโลเมตร มีอาณาเขต ดังนี้

ทิศเหนือ	ติดกับตำบลจักราช อำเภोजักราช จังหวัดนครราชสีมา
ทิศตะวันออก	ติดกับตำบลหูล่งประตู, ตำบลหินดาด อำเภอยุ้ยแกลง จังหวัดนครราชสีมา
ทิศใต้	ติดกับตำบลหนองขาม อำเภोजักราช จังหวัดนครราชสีมา
ทิศตะวันตก	ติดกับตำบลจักราช อำเภोजักราช จังหวัดนครราชสีมา

องค์การบริหารส่วนตำบลหินโคน มีเนื้อที่ทั้งหมดประมาณ ๖๒.๘๘ ตารางกิโลเมตร หรือประมาณ ๓๙,๓๐๐ ไร่

ข้อมูลเกี่ยวกับศักยภาพขององค์การบริหารส่วนตำบลหินโคน
คณะผู้บริหารองค์การบริหารส่วนตำบลหินโคน

๑. นายสุริยะ	เลียนอย่าง	นายกองค์การบริหารส่วนตำบลหินโคน
๒. นายแว่น	จำเริญลาม	รองนายกองค์การบริหารส่วนตำบลหินโคน
๓. นายธนภุต	เที่ยงกระโทก	รองนายกองค์การบริหารส่วนตำบลหินโคน
๔. นางธนพรรณ	ทวยไธสง	เลขานุการนายกองค์การบริหารส่วนตำบลหินโคน

โครงสร้างคณะผู้บริหาร

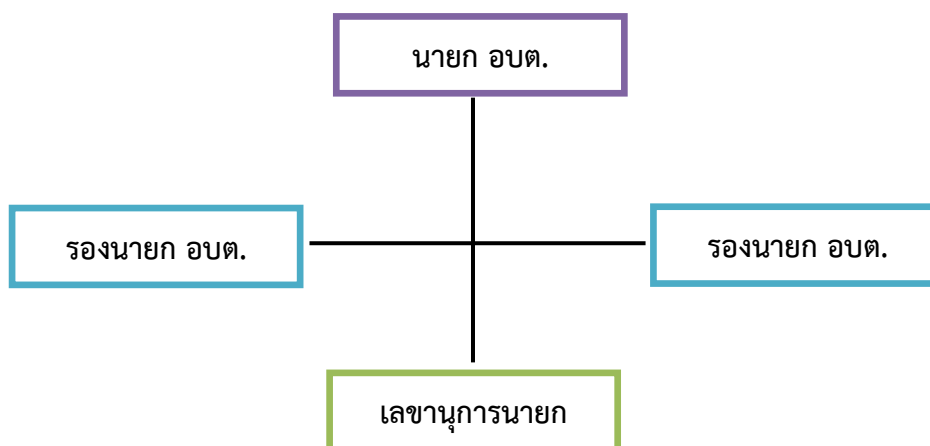

ข้อมูลด้านการศึกษาคณะผู้บริหาร

คณะผู้บริหาร	ระดับการศึกษา
นายกองค์การบริหารส่วนตำบล	ปริญญาโท
รองนายกองค์การบริหารส่วนตำบล	มัธยมศึกษาตอนปลาย
รองนายกองค์การบริหารส่วนตำบล	ประถมศึกษา
เลขานุการนายกองค์การบริหารส่วนตำบล	ประถมศึกษา

สมาชิกสภาองค์การบริหารส่วนตำบลหินโคน		
๑. นายสมเดช บุตรศรีภูมิ	สมาชิกสภา	อบต.หินโคน หมู่ที่ ๑
๒. นายคำใบ ธิชาชัย	สมาชิกสภา	อบต.หินโคน หมู่ที่ ๒
๓. นายสมบุรณ์ พรหนองแสน	สมาชิกสภา	อบต.หินโคน หมู่ที่ ๓
๔. นายทองสุข ชำนาญไพร	สมาชิกสภา	อบต.หินโคน หมู่ที่ ๔ (ประธานสภาฯ)
๕. นายไพศาล ผันณรงค์	สมาชิกสภา	อบต.หินโคน หมู่ที่ ๕
๖. นายสาธิต ทุ่งฤทธิ์	สมาชิกสภา	อบต.หินโคน หมู่ที่ ๖
๗. นางวงเดือน บุลานาผาย	สมาชิกสภา	อบต.หินโคน หมู่ที่ ๗ (รองประธานสภาฯ)
๘. นายชัชชัย กลิ่นหอม	สมาชิกสภา	อบต.หินโคน หมู่ที่ ๘
๙. นายสมภพ เรืองศักดิ์	สมาชิกสภา	อบต.หินโคน หมู่ที่ ๙
๑๐. นายสุรเชษฐ์ ปัตตายะสา	สมาชิกสภา	อบต.หินโคน หมู่ที่ ๑๐
๑๑. นายสุรชัย กลั่นสาร	สมาชิกสภา	อบต.หินโคน หมู่ที่ ๑๑

บทบาท/การมีส่วนร่วมของประชาชนในกิจการทางการเมืองและการบริหาร

ประชาชนในเขตองค์การบริหารส่วนตำบลหินโคน มีส่วนร่วมในการบริหารงานขององค์การบริหารส่วนตำบลในการช่วยเหลืองานขององค์การบริหารส่วนตำบล เสนอแนะในกิจกรรมขององค์การบริหารส่วนตำบล ในการดำเนินงานต่างๆ เช่น การประชุมจัดทำแผนพัฒนาตำบล , ประชุมประชาคมแก้ไขปัญหาความยากจน , ประชุมการจัดอบรมกระบวนการชุมชนเข้มแข็ง การรณรงค์ต่อต้านยาเสพติด ฯลฯ

องค์การบริหารส่วนตำบลหินโคน ประกอบด้วยหมู่บ้าน ๑๑ หมู่บ้าน ดังนี้

หมู่ที่ ๑ บ้านหินโคน	ผู้ปกครอง นายหาญณรงค์ คุณสาร	ผู้ใหญ่บ้าน
หมู่ที่ ๒ บ้านโนนเสมา	ผู้ปกครอง นายทิวา ปุลาสะเก	ผู้ใหญ่บ้าน
หมู่ที่ ๓ บ้านโนนเสมา	ผู้ปกครอง นายสนั่น พรหมพิลา	ผู้ใหญ่บ้าน
หมู่ที่ ๔ บ้านโนนมะนาว	ผู้ปกครอง นายสมหมาย มนทองกลาง	ผู้ใหญ่บ้าน
หมู่ที่ ๕ บ้านสวนปอ	ผู้ปกครอง นายบุญสวย แพนไรสง	ผู้ใหญ่บ้าน
หมู่ที่ ๖ บ้านหัวละเลิง	ผู้ปกครอง นางสาวประภาภรณ์ จำเลัญลาภ	กำนัน
หมู่ที่ ๗ บ้านหนองจระเข้หิน	ผู้ปกครอง นายบุญยืน ดวงมา	ผู้ใหญ่บ้าน
หมู่ที่ ๘ บ้านโนนมัน	ผู้ปกครอง นายอัมรินทร์ เพิ่มพูน	ผู้ใหญ่บ้าน
หมู่ที่ ๙ บ้านหนองตะครอง	ผู้ปกครอง นายบันลือ กุดนอก	ผู้ใหญ่บ้าน
หมู่ที่ ๑๐ บ้านหินโคนพัฒนา	ผู้ปกครอง นางบุญมา ควบพิมาย	ผู้ใหญ่บ้าน
หมู่ที่ ๑๑ บ้านสวนโคกพลวง	ผู้ปกครอง นายชาติรี เพชรนอก	ผู้ใหญ่บ้าน

การเลือกตั้ง

องค์การบริหารส่วนตำบลหินโคน มีทั้งหมด ๑๑ หมู่บ้าน ประชาชนให้ความร่วมมือด้านการเลือกตั้งเป็นอย่างดี เช่น การเลือกตั้งสมาชิกสภาองค์การบริหารส่วนตำบล ในปี พ.ศ. ๒๕๕๕ ประชาชนมาใช้สิทธิเลือกตั้งจำนวนผู้มาใช้สิทธิเลือกตั้งนายกองค์การบริหารส่วนตำบล ๓,๗๗๒ คน จากผู้มีสิทธิเลือกตั้งทั้งสิ้น ๔,๘๓๐ คน คิดเป็นร้อยละ ๗๘.๐๙ จำนวนผู้มาใช้สิทธิเลือกตั้งสมาชิกสภาองค์การบริหารส่วนตำบล ๓,๗๗๒ คน จากผู้มีสิทธิ

เลือกตั้งทั้งสิ้น ๔,๘๓๐ คน คิดเป็นร้อยละ ๗๘.๐๙ ปัญหาคือการแข่งขันทางการเมืองค่อนข้างสูง มีจุดที่น่าสังเกตคือ มีการย้ายเข้าย้ายออกช่วงที่จะมีการเลือกตั้ง ไม่ว่าจะเป็นการเลือกผู้ใหญ่บ้าน สมาชิกสภา นายกององค์การบริหารส่วนตำบล โดยเฉพาะ การคัดเลือกผู้ใหญ่บ้าน การแก้ไขปัญหาขององค์การบริหารส่วนตำบล คือขอความร่วมมือ ผู้นำ เจ้าหน้าที่ที่มีหน้าที่รับผิดชอบให้ระมัดระวัง สอดส่องพฤติกรรมและให้รายงานอำเภอทราบ การรณรงค์ ประชาสัมพันธ์ ให้ข้อมูลที่ถูกต้อง เกี่ยวกับข้อกฎหมายของการเลือกตั้งที่กระทำได้และทำไม่ได้ให้ประชาชนได้รับทราบ ปัญหาต่างๆ ที่เกิดขึ้นขององค์การบริหารส่วนตำบลก็ได้พยายามแก้ไข โดยเรื่องจากการประชุมประชาคมท้องถิ่นทุกหมู่บ้านในเขตองค์การบริหารส่วนตำบลในการจัดทำแผนพัฒนาท้องถิ่น

จำนวนผู้มีสิทธิเลือกตั้ง (ข้อมูลเมื่อวันที่ ๒๘ พฤศจิกายน พ.ศ. ๒๕๖๔)

- จำนวนผู้มีสิทธิเลือกตั้งนายกององค์การบริหารส่วนตำบล ๕,๓๕๗ คน
- จำนวนผู้มีสิทธิเลือกตั้งสมาชิกสภาองค์การบริหารส่วนตำบล ๕,๓๕๗ คน
- จำนวนผู้มาใช้สิทธิเลือกตั้ง ครั้งล่าสุด (พ.ศ. ๒๕๖๔)
- จำนวนผู้มาใช้สิทธิเลือกตั้งองค์การบริหารส่วนตำบล ๓,๙๔๑ คน จากผู้มีสิทธิเลือกตั้งทั้งสิ้น

๕,๓๕๗ คน คิดเป็นร้อยละ ๗๓.๕๖

- จำนวนผู้มาใช้สิทธิเลือกตั้งสมาชิกสภาองค์การบริหารส่วนตำบล ๓,๙๔๑ คน จากผู้มีสิทธิเลือกตั้งทั้งสิ้น ๕,๓๕๗ คน คิดเป็นร้อยละ ๗๓.๕๖

๑.๒.๓. ประชากร

ข้อมูลเกี่ยวกับจำนวนประชากร

จำนวน ๑๑ หมู่บ้าน (ปี พ.ศ. ๒๕๖๔)				
หมู่ที่	ชื่อหมู่บ้าน	จำนวนครัวเรือน	หญิง (คน)	ชาย (คน)
๑	หินโคน	๙๒๙	๔๕๗	๔๗๒
๒	โนนเสมา	๒๖๙	๕๕๒	๕๖๗
๓	โนนเสมา	๑๑๕	๒๒๘	๒๔๒
๔	โนนมะนาว	๑๘๐	๓๖๗	๓๓๖
๕	สวนปอ	๑๔๓	๒๓๖	๒๓๙
๖	หัวละเลิง	๑๕๗	๓๓๑	๓๒๗
๗	จระเข้หิน	๒๓๖	๓๙๙	๔๑๖
๘	โนนมัน	๑๐๕	๑๘๗	๑๙๔

๙	หนองตะครอง	๑๐๕	๑๘๐	๑๗๗
๑๐	หินโคนพัฒนา	๑๐๙	๒๔๐	๒๕๐
๑๑	โคกพลวง	๘๙	๑๔๐	๑๖๓
รวมทั้งสิ้น		๑,๗๙๐	๓,๓๑๗	๓,๓๑๗

หมายเหตุ : ข้อมูลจากสำนักทะเบียนอำเภอจักราช ณ เดือน เมษายน พ.ศ. ๒๕๖๔

ช่วงอายุและจำนวนประชากร

ประชากร ขององค์การบริหารส่วนตำบลหินโคน (ปี พ.ศ. ๒๕๖๔)			
ประชากร	หญิง	ชาย	ช่วงอายุ
จำนวนประชากรเยาวชน	๖๐๔	๖๗๑	อายุต่ำกว่า ๑๘ ปี
จำนวนประชากร	๑,๖๔๗	๑,๕๗๕	อายุ ๑๘ - ๖๐ ปี
จำนวนประชากรผู้สูงอายุ	๒๖๔	๒๒๙	อายุมากกว่า ๖๐ ปี
รวม	๒,๕๑๕	๒,๔๗๕	ทั้งสิ้น ๔,๙๙๐ คน

หมายเหตุ : ข้อมูลจากสำนักทะเบียนอำเภอจักราช ณ เดือน เมษายน พ.ศ. ๒๕๖๔

๑.๒.๔ สภาพทางสังคม

การศึกษา

ด้านการศึกษาในเขตองค์การบริหารส่วนตำบลหินโคน มีการจัดการด้านการศึกษา โดยมีศูนย์พัฒนาเด็กเล็กขององค์การบริหารส่วนตำบลหินโคน จำนวน ๒ แห่ง มีโรงเรียนสังกัดสำนักงานคณะกรรมการการศึกษาขั้นพื้นฐาน (สพฐ.) จำนวน ๔ แห่ง ตามข้อมูล ดังนี้

ศูนย์พัฒนาเด็กเล็กก่อนวัยเรียน ประจำปีการศึกษา พ.ศ. ๒๕๖๕

ที่	ชื่อศูนย์พัฒนาเด็กเล็ก	ที่ตั้ง	พ.ศ. ๒๕๖๕		
		หมู่ที่	๒ ขวบ	๓ ขวบ	รวม
๑	ศูนย์พัฒนาเด็กเล็กหินโคน ๒	๒	๒๘	๕๑	๗๙
รวม			๒๘	๕๑	๗๙

- เขตพื้นที่อบต.หินโคนมีที่อ่านหนังสือประจำหมู่บ้านทั้ง ๑๑ หมู่บ้าน

สภาเด็กและเยาวชนตำบลหินโคน

องค์การบริหารส่วนตำบลหินโคน ได้จัดตั้งสภาเด็กและเยาวชนขึ้น จำนวน ๑ แห่ง เพื่อเป็นองค์กรเครือข่ายเชื่อมโยงกลุ่มเด็กและเยาวชนในองค์การบริหารส่วนตำบลหินโคน ที่มีการดำเนินงานในด้านต่างๆ เข้าด้วยกันอย่างเป็นระบบ เพื่อแสวงหาแนวทางในการส่งเสริมและพัฒนาเด็กและเยาวชนภายในองค์การบริหารส่วนตำบลหินโคน ภายใต้หลักการ “เด็กนำผู้ใหญ่หนุน” ซึ่งในปัจจุบันนี้สภาเด็กและเยาวชนเป็นองค์กรนิติบุคคล ภายใต้พระราชบัญญัติส่งเสริมการพัฒนาเด็กและเยาวชนแห่งชาติ พุทธศักราช ๒๕๕๐ และที่แก้ไขเพิ่มเติม (ฉบับที่ ๒) พ.ศ. ๒๕๖๐ โดยสภาเด็กและเยาวชนมีสำนักงานตั้งอยู่ที่ องค์การบริหารส่วนตำบลหินโคน อำเภอจ๊กราช จังหวัดนครราชสีมา โดยได้ดำเนินการแต่งตั้งคณะกรรมการบริหารสภาเด็กและเยาวชน เพื่อส่งเสริมสนับสนุน และประสานงานการดำเนินการของสภาเด็กและเยาวชน

ข้อมูลโรงเรียนสังกัด สำนักงานคณะกรรมการการศึกษาขั้นพื้นฐาน (สพฐ.)

ชื่อสถานศึกษา	จำนวนนักเรียน									
	อนุบาล			ประถมศึกษา						รวม
	อนุบาล ๑	อนุบาล ๒	อนุบาล ๓	ป.๑	ป.๒	ป.๓	ป.๔	ป.๕	ป.๖	
๑. โรงเรียนบ้านหินโคน	๑๒	๑๐	๑๔	๖	๘	๗	๘	๑๒	๙	๘๖
๒. บ้านสวนปอ	๐	๕	๑๐	๙	๙	๕	๑๒	๗	๙	๖๖
๓. โรงเรียนบ้านหนองจระเข้หิน	๐	๑๒	๑๑	๖	๕	๑๕	๑๑	๑๔	๑๒	๘๖
๔. โรงเรียนเสมออุปถัมภ์	๐	๑๗	๑๔	๑๙	๑๓	๑๔	๓๒	๒๓	๒๐	๑๕๕
รวมทั้งสิ้น	๑๒	๔๔	๔๙	๔๐	๓๕	๔๑	๕๔	๕๖	๕๐	๓๙๓

หมายเหตุ : ข้อมูลจากสำนักงานคณะกรรมการการศึกษาขั้นพื้นฐาน ณ วันที่ ๑๐ มิถุนายน ๒๕๖๕

สาธารณสุข

- โรงพยาบาลส่งเสริมสุขภาพตำบลหินโคน จำนวน ๑ แห่ง ตั้งอยู่บ้านหินโคน หมู่ที่ ๑
- ศูนย์สาธารณสุขมูลฐานชุมชน (ศสมช.) ๑๑ แห่ง หมู่ที่ ๑ - ๑๑
- อัตราการใช้ส้วมราดน้ำ ร้อยละ ๑๐๐

โรงพยาบาลส่งเสริมสุขภาพตำบลหินโคน

วิสัยทัศน์ “บริการใกล้ใจ ก้าวใหม่เทคโนโลยีฯ คนหินโคนแข็งแรง”

พันธกิจ ๑. พัฒนาระบบสารสนเทศให้เชื่อมโยงงานข้อมูลชุมชน

๒. จัดระบบบริการตามมาตรฐาน

๓. จัดบริการด้านสุขภาพโดยการมีส่วนร่วมจากภาคประชาชน

๔. พัฒนาชมรมสร้างสุขภาพให้เข้มแข็ง เป็นตำบลแข็งแรง

อาชญากรรม

องค์การบริหารส่วนตำบลหินโคน ไม่มีเหตุอาชญากรรมเกิดขึ้น แต่มีเหตุการณ์ลักขโมยทรัพย์สินประชาชน และทำลายทรัพย์สินของราชการ ซึ่งองค์การบริหารส่วนตำบลหินโคนก็ได้ดำเนินการป้องกันการเกิดเหตุดังกล่าว จากการสำรวจข้อมูลพื้นฐานพบว่า ส่วนมากครัวเรือนมีการป้องกันอุบัติเหตุอย่างถูกวิธี มีความปลอดภัยในชีวิตและทรัพย์สิน ปัญหาคือจากข้อมูลที่สำรวจพบว่ามี การป้องกันอุบัติเหตุ อาชญากรรม วิธีการแก้ปัญหาขององค์การบริหารส่วนตำบลหินโคน ในปีงบประมาณ ๒๕๖๔ นั้นได้บรรจุโครงการติดตั้งกล้องวงจรปิด ในแผนพัฒนาท้องถิ่นปี ๒๕๖๑ - ๒๕๖๕ เรียบร้อยแล้ว รวมทั้งได้ตั้งจุดตรวจ จุดสกัด จุดบริการ ในช่วงเทศกาลที่มีวันหยุดหลายวันเพื่ออำนวยความสะดวกให้กับประชาชน แต่ปัญหาที่พบเป็นประจำคือการทะเลาะวิวาทของกลุ่มวัยรุ่นโดยเฉพาะในสถานที่จัดงานดนตรี งานมหรสพ เป็นปัญหาที่ชุมชนได้รับผลกระทบเป็นอย่างมาก การแก้ไขปัญหา คือการแจ้งเตือนให้ผู้ปกครองดูแลบุตรหลานของตน ประชาสัมพันธ์ให้ทราบถึงผลกระทบ ผลเสียหาย และโทษที่ได้รับจากการเกิดเหตุทะเลาะวิวาท การขอความร่วมมือไปยังผู้นำ การขอกำลังจาก ตำรวจ ผู้นำ อปพร. เพื่อระงับเหตุ ไม่ให้เกิดความรุนแรง แต่จะไม่ให้เกิดขึ้นเลยยังเป็นปัญหาที่ปัจจุบันไม่สามารถที่จะแก้ไขได้ ทั้งที่มีการร่วมมือกันหลายฝ่าย เป็นเรื่องที่ทางองค์การบริหารส่วนตำบลจะต้องหาวิธีที่จะแก้ไขปัญหาให้กับประชาชนต่อไปตามอำนาจหน้าที่ที่สามารถดำเนินการได้

ยาเสพติด

ปัญหาเสพติดในองค์การบริหารส่วนตำบลหินโคน จากการที่ทางสถานีตำรวจภูธรอำเภอจักราช ได้แจ้งให้กับองค์การบริหารส่วนตำบลหินโคนทราบนั้นพบว่า ในเขตองค์การบริหารส่วนตำบลหินโคน มีผู้ที่ติดยาเสพติด แต่เมื่อเทียบกับพื้นที่อื่นถือว่าน้อย และยังไม่พบผู้ค้า เหตุผลก็เนื่องมาจากว่าได้รับความร่วมมือกับทางผู้นำประชาชน หน่วยงานขององค์การบริหารส่วนตำบลหินโคน ที่ช่วยสอดส่องดูแลอยู่เป็นประจำ การแก้ไขปัญหาขององค์การบริหารส่วนตำบลหินโคน สามารถทำได้เฉพาะตามอำนาจหน้าที่เท่านั้น เช่น การณรงค์การประชาสัมพันธ์ การแจ้งเบาะแส การฝึกอบรมให้ความรู้ ถ้านอกเหนือจากอำนาจหน้าที่ ก็เป็นเรื่องของอำเภอหรือตำรวจแล้วแต่กรณี ทั้งนี้ องค์การบริหารส่วนตำบลหินโคน ก็ได้ให้ความร่วมมือมาโดยตลอด ตามที่องค์การบริหารส่วนตำบลหินโคนได้ดำเนินโครงการสำรวจข้อมูลพื้นฐานในเขตองค์การบริหารส่วนตำบลหินโคนประจำปีงบประมาณ พ.ศ. ๒๕๖๔ เพื่อนำผลการสำรวจมาพิจารณาแก้ไขปัญหาที่เกิดขึ้น

การสังคมสงเคราะห์

องค์การบริหารส่วนตำบลหินโคน ได้ดำเนินการด้านสังคมสงเคราะห์ ดังนี้

- (๑) ดำเนินการจ่ายเบี้ยยังชีพให้กับผู้สูงอายุ ผู้พิการ และผู้ป่วยเอดส์
- (๒) รับลงทะเบียนและประสานโครงการเงินอุดหนุนเพื่อการเลี้ยงดูเด็กแรกเกิด
- (๓) ประสานการทำบัตรผู้พิการ
- (๔) ดำเนินโครงการการจ้างนักเรียน/นักศึกษาทำงานช่วงปิดภาคเรียน
- (๕) ดำเนินการโครงการฝึกอบรมทักษะอาชีพให้กับประชาชนทั่วไป
- (๖) ดำเนินโครงการสงเคราะห์ครอบครัวผู้ยากไร้ที่ตกเกณฑ์ จปฐ.
- (๗) ดำเนินโครงการสร้างและซ่อมที่อยู่อาศัยให้กับผู้ยากไร้ รายได้น้อย ผู้ด้อยโอกาสไร้ที่พึ่ง
- (๘) อุดหนุนกองทุนสวัสดิการชุมชน
- (๙) ประสานการให้ความช่วยเหลือของจังหวัด อำเภอ หน่วยงานต่างๆ ที่ให้การสนับสนุน
- (๑๐) จัดตั้งโรงเรียนผู้สูงอายุ

๑.๒.๕ ระบบบริการพื้นฐาน

การคมนาคมขนส่ง

องค์การบริหารส่วนตำบลหินโคน ไม่มี บขส. แต่จะเป็นเส้นทางที่รถประจำทางวิ่งผ่านโดยวิ่งจากขนส่งนครราชสีมา ผ่านอำเภอเฉลิมพระเกียรติ อำเภอจักราช อำเภอห้วยแถลง ปลายทางคือจังหวัดสุรินทร์

๕.๖ เส้นทางคมนาคมการคมนาคมของตำบลหินโคน มีเส้นทางที่สามารถเข้ามาสู่ตัวตำบลได้ ๑ เส้นทางหลัก ดังนี้ ถนนทางหลวงหมายเลข ๒๒๖ สายนครราชสีมา - อุบลราชธานี

ถนนภายในตำบล

๑. ถนน คสล. จำนวน ๕๖ สาย สภาพใช้งานได้ดี
๒. ถนนลูกรังในหมู่บ้าน จำนวน ๖ สาย สภาพใช้งานได้ดี แต่จะลำบากในฤดูฝน
๓. ถนนดินเชื่อมระหว่างหมู่บ้านและตำบลใกล้เคียง จำนวน ๒ สาย สภาพใช้งานได้ดี แต่จะลำบากใน

ฤดูฝน

สะพาน จำนวน ๑ สะพาน

การจัดการขนส่งมวลชน ประกอบด้วย

- รถโดยสารประจำทาง สายจังหวัดนครราชสีมา - จังหวัดสุรินทร์
- รถไฟ (รฟท.) สายกรุงเทพฯ - อุบลราชธานี

การไฟฟ้า

การขยายเขตไฟฟ้า ปัจจุบันมีไฟฟ้าใช้ทุกครัวเรือน คิดเป็น ๑๐๐ เปอร์เซ็นต์ ปัญหาคือไฟฟ้าส่องสว่างทางหรือที่สาธารณะยังไม่สามารถดำเนินการครอบคลุมพื้นที่ได้ทั้งหมด เนื่องจากพื้นที่ที่มีความต้องการให้ติดตั้งไฟฟ้าส่องสว่างนั้นยังไม่เป็นที่สาธารณะ องค์การบริหารส่วนตำบลจึงไม่สามารถดำเนินการได้เช่นเดียวกับถนน การแก้ปัญหาคือ ประสานความร่วมมือกันหลายๆ ฝ่าย เพื่อที่จะทำความเข้าใจกับประชาชนในพื้นที่ และวิธีการที่จะดำเนินการแก้ไขอย่างไร ทั้งนี้ องค์การบริหารส่วนตำบลก็ได้ตั้งงบประมาณในส่วนนี้ไว้แล้ว และได้แจ้งประชาสัมพันธ์ให้ประชาชนได้รับทราบถึงเหตุผลเพื่อที่จะได้ช่วยกันแก้ไขปัญหาให้กับประชาชน

การประปา

การประปาขององค์การบริหารส่วนตำบลหินโคน มีกิจการประปา ๑ หมู่บ้าน และหมู่บ้านได้บริหารจัดการเอง ๑๐ หมู่บ้าน แต่ละหมู่บ้านสามารถให้บริการได้ครอบคลุมทุกหลังคาเรือน คิดเป็น ๑๐๐ เปอร์เซ็นต์ แต่จะมี

ปัญหาในปีที่ผ่านมา มีบางหมู่บ้านที่เกิดปัญหาภัยแล้งซึ่งทางองค์การบริหารส่วนตำบลหินโคนได้แก้ไขปัญหาโดยการ
ใช้เครื่องสูบน้ำจากสระหนึ่งไปยังอีกสระที่ใช้ระบบประปาและสามารถแก้ไขปัญหาให้ประชาชนได้ องค์การบริหาร
ส่วนตำบลก็ได้นำโครงการเกี่ยวกับพัฒนาแหล่งน้ำบรรจุในแผนพัฒนาท้องถิ่น เพื่อที่จะพิจารณาดำเนินการในปี
ต่อไป เมื่อมีงบประมาณและความจำเป็นก็สามารถดำเนินโครงการได้ต่อเนื่อง เพื่อตอบสนองต่อความต้องการของ
ประชาชนต่อไป แหล่งน้ำดิบที่ใช้ผลิตน้ำประปาได้จาก สระประปาหมู่บ้าน แหล่งน้ำผิวดิน อ่างเก็บน้ำลำอวมวก

โทรศัพท์

ปัจจุบันในพื้นที่องค์การบริหารส่วนตำบลหินโคน ไม่มีโทรศัพท์สาธารณะ เนื่องจากประชาชนได้นิยมใช้
โทรศัพท์ส่วนบุคคลแทน ซึ่งสามารถติดต่อสื่อสารได้รวดเร็ว และสามารถใช้บริการอินเทอร์เน็ตได้ เช่น
โทรศัพท์มือถือ สำหรับสถานที่ราชการ ยังคงใช้ระบบโทรศัพท์พื้นฐานในการติดต่อสื่อสาร ใช้อยู่

ไปรษณีย์/การสื่อสาร/การขนส่ง และวัสดุ ครุภัณฑ์

องค์การบริหารส่วนตำบลหินโคน ไม่มีไปรษณีย์ แต่มีบริการไปรษณีย์จากไปรษณีย์ประจำอำเภอ ซึ่งมี
จำนวน ๑ แห่ง ให้บริการ เวลา ๐๘.๓๐ – ๑๖.๓๐ น. ในวันจันทร์ – เสาร์ (วันเสาร์ครึ่งวัน) หยุดวันอาทิตย์

- มีหอกระจายข่าวประจำหมู่บ้านมีครบทั้ง ๑๑ หมู่บ้าน
- มีบริการให้ใช้อินเทอร์เน็ตฟรี ที่สำนักงานองค์การบริหารส่วนตำบลหินโคน
- องค์การบริหารส่วนตำบลหินโคน มีวัสดุ ครุภัณฑ์ในการปฏิบัติหน้าที่ แต่ก็มีบางรายการที่ยัง
ขาดแคลนเนื่องจากมีงบประมาณไม่เพียงพอ วัสดุ ครุภัณฑ์ต่างๆ นั้นมีไว้สำหรับการปฏิบัติหน้าที่ของเจ้าหน้าที่
องค์การบริหารส่วนตำบลหินโคน ในการดำเนินภารกิจบริการสาธารณะเพื่อประโยชน์ของประชาชนเท่านั้น แต่หาก
ประชาชนเดือดร้อน หรือหน่วยงานอื่นเดือดร้อน ก็สามารถมายืมใช้ได้

๑.๒.๖ ระบบเศรษฐกิจ

ตารางการปลูกพืชเศรษฐกิจและการประมงของตำบลหินโคน						
ข้อมูลความจำเป็นพื้นฐาน ระดับตำบล						
ชื่อหมู่บ้าน	การปลูกพืชไร่(จำนวนครัวเรือนที่ปลูก)				การทำประมงน้ำจืด	
	ข้าว	อ้อย	มันสำปะหลัง	ยางดำ	ชาย	บรีโภค
หินโคน	๑๒๖	๕	๖	-	-	-
โนนเสมา	๒๒๐	๑๕๐	๑๑๐	-	-	-
โนนเสมา	๗๐	๔๐	๒๐	-	-	-
โนนมะนาว	๘๐	๖๒	๒๒	-	๑๕	๒๐
สวนปอ	๘๑	๔๗	๒	-	-	-
หัวละเลิง	๑๐๐	๔๐	๑๘	๓๐	-	-

จระเข้หิน	๑๕๐	๘๐	๒๐	๗๐	-	-
โนนมัน	๗๕	๒๓	๒๑	-	-	-
หนองตะครอง	๕๑	๕.	๒๕	-	-	-
หินโคนพัฒนา	๘๘	๑๘	๗	๑๐	-	-
โคกพลวง	๖๐	๓๐	๑๕	-	-	-
รวม	๑,๑๐๑	๕๔๕	๒๖๖	๑๑๐	๑๕	๒๐

การเกษตร

พื้นที่องค์การบริหารส่วนตำบลหินโคน ประชากรส่วนใหญ่ประกอบอาชีพเกษตรกรรม โดยมีกิจกรรมการเกษตรที่สำคัญ ได้แก่ ทำนา รองลงมา คือ ทำไร่ เลี้ยงสัตว์ รับจ้าง นอกจากนี้ยังมีกิจกรรมอื่นๆ ซึ่งไม่สามารถจำแนกเป็นรายหมู่บ้านได้ คือ ทำสวนยางพารา ตามลำดับ (ข้อมูล จปฐ. ปี ๒๕๖๒)

แหล่งตลาดทางการเกษตร

เกษตรกรที่ปลูกอ้อยโรงงานนำผลผลิตไปขายที่โรงงานน้ำตาลในอำเภอฟิมาย จังหวัดนครราชสีมา เกษตรกรที่ปลูกมันสำปะหลังนำผลผลิตไปขายที่แหล่งรับซื้อในอำเภอจักราช อำเภอหนองบุญมาก อำเภอเฉลิมพระเกียรติ จังหวัดนครราชสีมา เกษตรกรที่ปลูกขำนำผลผลิตไปขายที่ร้านรับซื้อ สหกรณ์การเกษตร และโรงสีในอำเภอจักราช เกษตรกรที่เลี้ยงสัตว์มีพ่อค้ามารับซื้อ หรือบางส่วนนำไปจำหน่ายที่ตลาดนัด ดังตารางต่อไปนี้

แหล่งตลาดทางการเกษตรในตำบล

แหล่งตลาด	ที่ตั้ง	ระยะทาง (กิโลเมตร)
อ้อยโรงงาน		
- โรงงานอุตสาหกรรมโคราช	อำเภอฟิมาย จังหวัดนครราชสีมา	๖๐
มันสำปะหลัง		
- โรงแปงสงวนวงศ์	อำเภอเมือง จังหวัดนครราชสีมา	๖๐
ข้าว		
- สหกรณ์การเกษตร	อำเภอจักราช จังหวัดนครราชสีมา	๑๕

หมายเหตุ : ระยะทางจากที่ทำการองค์การบริหารส่วนตำบลถึงแหล่งตลาด

การประมง

ในเขตองค์การบริหารส่วนตำบลหินโคน มีการประมง เป็นการจับปลาในอ่างเก็บน้ำลำฉวมก

การปศุสัตว์

การปศุสัตว์ในเขตองค์การบริหารส่วนตำบลหินโคน เป็นการประกอบกิจการในลักษณะเลี้ยงในครัวเรือนเป็นอาชีพหลักและอาชีพเสริม เช่น การเลี้ยงไก่ เป็ด โค สุกร เพื่อจำหน่ายและบริโภคเองในครัวเรือน

การบริการ

ร้านอาหาร จำนวน ๓ แห่ง

การท่องเที่ยว

ในเขตพื้นที่องค์การบริหารส่วนตำบลหินโคน ไม่มีแหล่งท่องเที่ยว แต่ได้ส่งเสริมการท่องเที่ยวให้เกิดขึ้นในพื้นที่ เช่น การจัดงานประเพณีต่างๆ และส่งเสริมกิจกรรมของวัด

อุตสาหกรรม

ในเขตองค์การบริหารส่วนตำบลหินโคน ไม่มีอุตสาหกรรม

การพาณิชย์และกลุ่มอาชีพ**การพาณิชย์**

ธนาคาร	-	แห่ง	สถานีบริการน้ำมัน	๓	แห่ง
บริษัท	-	แห่ง	ศูนย์การค้า/ห้างสรรพสินค้า	-	แห่ง
ห้างหุ้นส่วนจำกัด	-	แห่ง	ตลาดสด	-	แห่ง
ร้านค้าต่างๆ	๑๕	แห่ง	โรงฆ่าสัตว์	-	แห่ง
ซูเปอร์มาเก็ต	-	แห่ง	อู่ซ่อมรถ	๓	แห่ง

องค์กร/กลุ่มอาชีพ

จากการจัดเวทีชุมชนและสอบถามตัวแทนกลุ่มและองค์กรในชุมชน ทำให้ได้ข้อมูลกลุ่มต่างๆ ในตำบล หินโคน ดังนี้ กลุ่มเย็บผ้า กลุ่มทอเสื่อ/กระเป่า กลุ่มจักสาน กลุ่มทอผ้า ในจำนวนดังกล่าวมีกลุ่มที่น่าสนใจ เช่น กลุ่มทอเสื่อ/ทำกระเป่าจากวัสดุรีไซเคิล หมู่ที่ ๔ กลุ่มทอผ้า หมู่ที่ ๗

ตาราง องค์กร/กลุ่มอาชีพในตำบลหินโคน

กลุ่ม	ที่ตั้ง (หมู่ที่)	จำนวนสมาชิก (ราย)	กิจกรรม
๑. กลุ่มทอเสื่อ/ทำกระเป่าบ้านโนนมะนาว	หมู่ที่ ๔	๓๐	ทอเสื่อ/ทำกระเป่า จากวัสดุเหลือใช้/รีไซเคิล
๒. กลุ่มหัตถกรรมทอผ้า	หมู่ที่ ๗	๓๐	ทอผ้าลายพื้นบ้าน ลายประจำถิ่น

แรงงาน

จากการสำรวจข้อมูลพื้นฐานพบว่า ประชากรที่มีอายุ ๑๕ - ๖๐ ปี อยู่ในกำลังแรงงาน ร้อยละ ๙๕ เมื่อเทียบกับอัตราส่วนกับจังหวัด ร้อยละ ๗๓.๙๙ ซึ่งสูงกว่ามาก แต่ค่าแรงในพื้นที่ต่ำกว่าระดับจังหวัด โดยเฉพาะแรงงานด้านการเกษตร ประชากรอายุระหว่าง ๒๕ - ๕๐ ปี บางส่วน ไปรับจ้างทำงานนอกพื้นที่ รวมทั้งแรงงานที่ไปทำงานต่างประเทศ ปัญหาที่พบคือ ประชากรต้องไปทำงานนอกพื้นที่ในเมืองที่มีโรงงานอุตสาหกรรม บริษัท ห้างร้านใหญ่ๆ เพราะในพื้นที่ไม่มีโรงงานอุตสาหกรรมที่มีการจ้างแรงงานเยอะ เพราะพื้นที่ส่วนมากเป็นที่อยู่อาศัย ปัญหานี้ยังไม่สามารถแก้ไขได้

๑.๒.๗ ศาสนา ประเพณี วัฒนธรรม

การนับถือศาสนา

ประชาชนในตำบลหินโคน จะนับถือศาสนาพุทธ โดยมีศาสนสถาน ๗ แห่ง ดังนี้

ที่	ชื่อศาสนสถาน	สถานที่ตั้ง		จำนวนพระสงฆ์			
		บ้าน	หมู่ที่	พระ	เณร	ชี	รวม
๑	วัดบ้านหินโคน	หินโคน	๑	๓	-	-	๓
๒	วัดโนนเสมา	โนนเสมา	๒	๓	-	-	๓
๓	วัดบ้านสวนปอ	สวนปอ	๕	๒	-	-	๒
๔	วัดบ้านหัวละเลิง	หัวละเลิง	๖	๕	-	-	๕
๕	วัดบ้านหนองจระเข้หิน	หนองจระเข้หิน	๗	๓	-	-	๓
๖	วัดป่าบ้านโคกพลวง	โคกพลวง	๑๑	๕	-	-	๕
๗	วัดป่าโนนมัน	โนนมัน	๘	๔	-	-	๔
รวม				๒๕	-	-	๒๕

ประเพณีและงานประจำปี

- | | | |
|--------------------------------|-------------|----------------|
| - ประเพณีวันขึ้นปีใหม่ | ประมาณเดือน | มกราคม |
| - ประเพณีทำบุญกลางบ้าน | ประมาณเดือน | พฤษภาคม |
| - ประเพณีวันสงกรานต์ | ประมาณเดือน | เมษายน |
| - ประเพณีรดน้ำดำหัวผู้สูงอายุ | ประมาณเดือน | เมษายน |
| - ประเพณีลอยกระทง | ประมาณเดือน | พฤศจิกายน |
| - ประเพณีวันเข้าพรรษา ออกพรรษา | ประมาณเดือน | กรกฎาคม ตุลาคม |

ภูมิปัญญาท้องถิ่น ภาษาถิ่น

ภูมิปัญญาท้องถิ่น ประชาชนในเขตพื้นที่ได้อนุรักษ์ภูมิปัญญาท้องถิ่น ได้แก่ วิธีการทอเสื่อจากต้นกก สานแห การทอผ้าลายประจำถิ่น

ภาษาถิ่น ประชาชนส่วนใหญ่พูดภาษาอีสาน ภาษาถิ่น (โคราช)

สินค้าพื้นเมืองและของที่ระลึก

ประชาชนในตำบลหินโคน ได้มีสินค้าพื้นเมืองและของฝากส่วนใหญ่จะเป็น ปลาชิวแก้วแดดเดียว ซึ่งชาวบ้านหาได้จากอ่างเก็บน้ำลำฉมวก

๒.๒.๘ ทรัพยากรธรรมชาติ

น้ำ ที่ใช้ในการอุปโภค-บริโภค เป็นน้ำที่ได้จากน้ำฝน และน้ำดิบจากอ่างเก็บน้ำลำฉมวก ซึ่งจะต้องนำมาผ่านกระบวนการของระบบประปา สำหรับน้ำใต้ดินมีปริมาณน้อย ไม่สามารถนำขึ้นมาใช้ให้พอเพียงได้

ป่าไม้ ในเขตพื้นที่องค์การบริหารส่วนตำบลหินโคน มีป่าชุมชนโคกรัก โคนกชาด

ภูเขา ในเขตพื้นที่องค์การบริหารส่วนตำบลหินโคน ไม่มีภูเขา

คุณภาพของทรัพยากรธรรมชาติ

ในพื้นที่ขององค์การบริหารส่วนตำบลหินโคน ส่วนมากเป็นพื้นที่สำหรับเพาะปลูก เป็นที่นา ไร่ สวน ที่อยู่อาศัย ร้านค้า สถานประกอบการ ตามลำดับ และมีพื้นที่เพียงเล็กน้อยที่เป็นพื้นที่สาธารณะ ทรัพยากรธรรมชาติในพื้นที่ ก็ได้แก่ ดิน น้ำ ต้นไม้ อากาศที่ไม่มีมลพิษ ปัญหาคือ ต้องอาศัยน้ำดิบจากแหล่งอื่นและน้ำฝน น้ำในการเกษตรก็ต้องรอฤดูฝน มีแหล่งน้ำใช้ในการเกษตรไม่เพียงพอ ปัญหาคือยังไม่สามารถหาแหล่งน้ำสำหรับการเกษตรได้เพิ่มขึ้น เพราะพื้นที่ส่วนมากเป็นของประชาชน โครงการปลูกต้นไม้ในวันสำคัญต่างๆ ในพื้นที่ของสาธารณะรวมทั้งปรับปรุงสภาพภูมิทัศน์ให้ร่มรื่นสวยงาม เป็นที่พักผ่อนหย่อนใจของประชาชน ฯลฯ

๑.๓ การวิเคราะห์สถานการณ์และศักยภาพ

การติดตามและประเมินผลแผนพัฒนา จำเป็นต้องมีการวิเคราะห์สภาพแวดล้อมของท้องถิ่น ดำเนินการวิเคราะห์สภาพแวดล้อมท้องถิ่น ในระดับชุมชนและทั้งในเขตองค์กรปกครองส่วนท้องถิ่น และรวมทั้งตำบล อำเภอ และเขต อบท.ข้างเคียง ซึ่งมีปฏิสัมพันธ์ซึ่งกันและกันกับสภาพแวดล้อมภายใต้สังคมที่เป็นทั้งระบบเปิดมากกว่าระบบปิดในปัจจุบัน การวิเคราะห์สภาพแวดล้อมเป็นการวิเคราะห์สภาพแวดล้อมทั้งภายนอกและภายใน โดยผลการวิเคราะห์สภาพแวดล้อมมีดังนี้

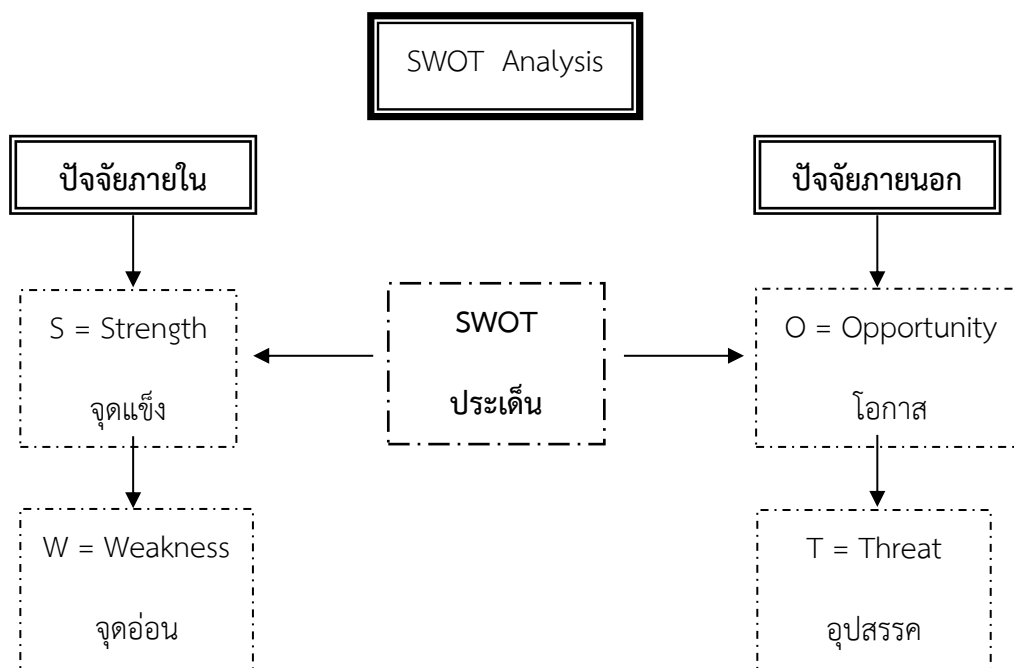

การวิเคราะห์จุดแข็ง (Strength = S) เป็นการพิจารณาปัจจัยภายในของหน่วยงานในส่วนที่ดี ความเข้มแข็ง ความสามารถ ศักยภาพ ส่วนที่ส่งเสริมความสำเร็จซึ่งจะพิจารณาในด้านต่างๆ

การวิเคราะห์จุดอ่อน (Weakness = W) เป็นการพิจารณาปัจจัยภายในหน่วยงานว่ามีส่วนเสีย ความอ่อนแอ ข้อจำกัด ความไม่พร้อม ซึ่งจะพิจารณาในด้านต่างๆ เช่นเดียวกับการวิเคราะห์จุดแข็ง

การวิเคราะห์โอกาส (Opportunity = O) เป็นการศึกษาสภาพแวดล้อมภายนอกที่มีสภาพเป็นอย่างไร โดยพิจารณาด้านเศรษฐกิจ สังคม การเมืองการปกครองและเทคโนโลยี

การวิเคราะห์ปัญหาอุปสรรคหรือข้อจำกัด (Threat = T) เป็นการศึกษาสภาพแวดล้อมภายนอกที่เป็นอุปสรรคหรือภาวะคุกคาม ก่อให้เกิดผลเสีย โดยพิจารณาด้านเศรษฐกิจ สังคม การเมืองการปกครอง และเทคโนโลยี การวิเคราะห์ศักยภาพเพื่อประเมินสถานการณ์การพัฒนาในปัจจุบันและโอกาสการพัฒนาในอนาคต องค์การบริหารส่วนตำบลหินโคน พื้นที่ส่วนใหญ่มีลักษณะเป็นที่ราบสูง สลับที่ดอน ไม่มีภูเขา ลักษณะดินเป็นดินร่วนซุยและดินดำตะกอน มีความอุดมสมบูรณ์ มักแห้งแล้งเนื่องจากฝนทิ้งช่วง มีลำน้ำสำคัญไหลผ่านตำบล ได้แก่ ลำฉวมกไหลผ่าน ๗ หมู่บ้านระยะทางประมาณ ๑๑ กิโลเมตร ประกอบกับการคมนาคมที่สะดวกสามารถเดินทางติดต่อระหว่างจังหวัดได้อย่างรวดเร็ว เนื่องจากมีระยะห่างจากตัวจังหวัดประมาณ ๖๐ กิโลเมตร และมีหน่วยงานราชการหลักในพื้นที่ เช่น โรงเรียน โรงพยาบาลส่งเสริมสุขภาพตำบล มีร้านค้าต่างๆจำนวนมาก จึงทำให้องค์การบริหารส่วนตำบลหินโคน มีศักยภาพที่จะพัฒนาตำบลหินโคนให้มีประสิทธิภาพในทุกๆด้าน โดยได้ดำเนินการวิเคราะห์ข้อมูลดังต่อไปนี้

การวิเคราะห์ศักยภาพเพื่อประเมินสถานการณ์การพัฒนาในปัจจุบันและโอกาสการพัฒนาในอนาคตของท้องถิ่น ด้วยเทคนิค SWOT Analysis (จุดแข็ง จุดอ่อน โอกาส และอุปสรรค)

๑. การวิเคราะห์สภาพแวดล้อมภายใน

เป็นการตรวจสอบ ประเมินและกรองปัจจัยหรือข้อมูลจากสภาพแวดล้อมในท้องถิ่น ปัจจัยใดเป็นจุดแข็งหรือจุดอ่อนที่องค์กรปกครองส่วนท้องถิ่นจะแสวงหาโอกาสพัฒนาและหลีกเลี่ยงอุปสรรคที่อาจเกิดขึ้นได้ ซึ่งการติดตามและประเมินผลโดยกำหนดให้มีการวิเคราะห์สภาพแวดล้อมภายใน โดยคณะกรรมการได้ดำเนินการวิเคราะห์สภาพแวดล้อมภายในโดยวิเคราะห์ ตรวจสอบ ติดตามองค์กรปกครองส่วนท้องถิ่นเพื่อวิเคราะห์ถึงจุดแข็งและจุดอ่อน โอกาส ข้อจำกัด ซึ่งมีรายละเอียดผลการวิเคราะห์ดังนี้

จุดแข็ง (Strength)

๑. องค์การบริหารส่วนตำบลหินโคน แบ่งส่วนราชการออกเป็น ๑ สำนัก ๔ กอง คือ สำนักปลัด กองคลัง กองช่าง กองสวัสดิการและสังคม และกองการศึกษาศาสนาและวัฒนธรรม และมีคำสั่งแบ่งหน้าที่การทำงานอย่างชัดเจน

๒. มีสายการบังคับบัญชาที่ชัดเจน

๓. การจัดโครงการ/กิจกรรมต่างๆ มีการประสานงานประชุมปรึกษาหารือก่อนดำเนินการทุกครั้ง

๔. บุคลากรมีวิธีการในการทำงานเป็นทีม

๕. มีโครงสร้างที่กำหนดให้ผู้บริหารมาจากการเลือกตั้งโดยตรงของประชาชน ทำให้การตัดสินใจของผู้บริหารสนองตอบความต้องการของประชาชนได้ตรงประเด็น

๖. ผู้บริหารและสมาชิกสภา อบต. มีความใกล้ชิดและเข้าถึงประชาชนได้อย่างเป็นกันเอง

๗. ผู้บริหารท้องถิ่นสามารถกำหนดนโยบายได้เองภายใต้กรอบของกฎหมาย

๘. สามารถจัดกรอบอัตรากำลังได้เองตามภารกิจหน้าที่ที่ได้รับ

๙. เป็นหน่วยงานที่มีความใกล้ชิดประชาชนมากที่สุด

จุดอ่อน (Weakness)

๑. งบประมาณของ อบต. มีจำนวนจำกัดเมื่อเทียบกับภารกิจหน้าที่ที่ได้รับ

๒. ขาดการส่งเสริมด้านการรวมกลุ่มอาชีพอย่างจริงจัง

๓. ขาดบุคลากรด้านงานช่าง (ตำแหน่งนายช่างโยธา) ที่จะช่วยขับเคลื่อนงานโครงสร้างพื้นฐาน

๔. การรวมกลุ่มและการสร้างเครือข่ายมีน้อย

๕. มีการเปลี่ยนแปลงระเบียบ กฎหมาย หนังสือสั่งการบ่อย ทำให้การปฏิบัติงานของบุคลากรเกิดความล่าช้าและไม่ทันต่อเหตุการณ์

๖. อบต.หินโคน ต้องดำเนินการตามภารกิจถ่ายโอน แต่ไม่มีบุคลากรรองรับอย่างเพียงพอ

๒. การวิเคราะห์สภาพแวดล้อมภายนอก

เป็นการตรวจสอบ ประเมินและกรองปัจจัยหรือข้อมูลจากสภาพแวดล้อมภายนอกที่มีผลกระทบต่อท้องถิ่น เช่น สภาพเศรษฐกิจ เทคโนโลยี การเมือง กฎหมาย สังคม สิ่งแวดล้อม วิเคราะห์เพื่อให้เกิดการบูรณาการ (integration) ร่วมกันกับองค์กรปกครองส่วนท้องถิ่น หน่วยงานราชการหรือรัฐวิสาหกิจ การวิเคราะห์สภาพภายนอกนี้ เป็นการระบุถึงโอกาสและอุปสรรคที่จะต้องดำเนินการและแก้ไขปัญหที่เกิดขึ้น ซึ่งมีรายละเอียดผลการวิเคราะห์ดังนี้

โอกาส (Opportunity)

๑. พระราชบัญญัติกำหนดแผนและขั้นตอนการกระจายอำนาจให้แก่องค์กรปกครองส่วนท้องถิ่น พ.ศ.๒๕๔๒ ได้กำหนดการถ่ายโอนภารกิจ อำนาจหน้าที่ในการบริการสาธารณะให้ อบต.

๒. มีโรงพยาบาลส่งเสริมสุขภาพตำบลหินโคน เข้ามาร่วมบูรณาการ การทำงานด้านการส่งเสริมสุขภาพผู้สูงอายุ การควบคุมและป้องกันโรคติดต่อ

๓. มีพื้นที่ส่วนใหญ่ทำการเกษตร

๔. มีการก่อสร้างระบบประปาเพิ่มขึ้นทำให้มีน้ำใช้อุปโภคบริโภคตลอดทั้งปี

๕. มีพื้นที่ติดถนนทางหลวงหมายเลข ๒๒๖ และพื้นที่บางส่วนติดอ่างเก็บน้ำลำฉมวกเหมาะแก่การพัฒนาด้านการท่องเที่ยว

อุปสรรค (Threat)

๑. ต้นทุนการผลิตราคาสูง เช่น ราคาปุ๋ย เมล็ดพันธุ์พืช ค่าขนส่ง ค่าแรงงานสูงขึ้น

๒. ประชาชนยังขาดความรู้ความเข้าใจในกฎหมายที่เกี่ยวข้องกับตัวเอง เช่น สิทธิเสรีภาพ การมีส่วนร่วมในการจัดทำแผนพัฒนาตำบล ฯลฯ

๓. เกษตรกรไม่มีความรู้ในการนำเทคโนโลยีใหม่ๆ มาประยุกต์ใช้ในการปรับปรุงคุณภาพ และเพิ่มผลผลิต

๔. ปัญหาความขัดแย้งทางการเมืองภายในทั้งในระดับท้องถิ่นและระดับประเทศ การจัดสรรงบประมาณให้แก่ท้องถิ่นล่าช้า ทำให้การกำหนดทิศทางการบริหารงานเพื่อตอบสนองความต้องการของประชาชนไม่ทันตามที่กำหนด

๕. สภาพสังคมบางส่วนในพื้นที่เสี่ยงต่อการระบาดของยาเสพติด ก่อให้เกิดปัญหาอาชญากรรมและปัญหาการตั้งครุฑก่อนวัยอันควร

๑.๔ ยุทธศาสตร์

๑.๔.๑ แผนยุทธศาสตร์ชาติ ๒๐ ปี (พ.ศ. ๒๕๖๑ - ๒๕๘๐)

โดยที่รัฐธรรมนูญแห่งราชอาณาจักรไทย มาตรา ๖๕ กำหนดให้รัฐพึงจัดให้มียุทธศาสตร์ชาติเป็นเป้าหมายการพัฒนาประเทศอย่างยั่งยืน ตามหลักธรรมาภิบาลเพื่อใช้เป็นกรอบในการจัดทำแผนต่างๆ ให้สอดคล้องและบูรณาการกันเพื่อให้เกิดเป็นพลังผลักดันร่วมกันไปสู่เป้าหมายดังกล่าว โดยให้เป็นไปตามที่กำหนดในกฎหมายว่าด้วยการจัดทำยุทธศาสตร์ชาติ และต่อมาได้มีการตราพระราชบัญญัติการจัดทำยุทธศาสตร์ชาติ พ.ศ. ๒๕๖๐ มีผลบังคับใช้เมื่อวันที่ ๑ สิงหาคม ๒๕๖๐ โดยกำหนดให้มีการแต่งตั้งคณะกรรมการยุทธศาสตร์ชาติ เพื่อรับผิดชอบในการจัดทำร่างยุทธศาสตร์ชาติ กำหนดวิธีการการมีส่วนร่วมของประชาชนในการจัดทำร่างยุทธศาสตร์ชาติ ในการติดตาม การตรวจสอบ และการประเมินผล รวมทั้งกำหนดมาตรการส่งเสริมและสนับสนุนให้ประชาชนทุกภาคส่วนดำเนินการให้สอดคล้องกับยุทธศาสตร์ชาติ

เพื่อให้เป็นไปตามที่กำหนดในพระราชบัญญัติการจัดทำ ยุทธศาสตร์ชาติ พ.ศ. ๒๕๖๐ คณะกรรมการยุทธศาสตร์ชาติได้แต่งตั้งคณะกรรมการจัดทำยุทธศาสตร์ชาติด้านต่างๆ รวม ๖ คณะ อันประกอบด้วย คณะกรรมการจัดทำยุทธศาสตร์ชาติด้านความมั่นคง คณะกรรมการจัดทำยุทธศาสตร์ชาติด้านการสร้างความสามารถในการแข่งขัน คณะกรรมการจัดทำยุทธศาสตร์ชาติด้านการพัฒนาและเสริมสร้างศักยภาพทรัพยากรมนุษย์ คณะกรรมการจัดทำยุทธศาสตร์ชาติด้านการสร้างโอกาสและความเสมอภาคทางสังคม คณะกรรมการจัดทำยุทธศาสตร์ชาติด้านการสร้างการเติบโตบนคุณภาพชีวิตที่เป็นมิตรต่อสิ่งแวดล้อม และคณะกรรมการจัดทำยุทธศาสตร์ชาติด้านการปรับสมดุลและพัฒนาระบบการบริหารจัดการภาครัฐ เพื่อรับผิดชอบในการดำเนินการจัดทำร่างยุทธศาสตร์ชาติให้เป็นไปตามหลักเกณฑ์ วิธีการ และเงื่อนไขที่กำหนด ตลอดจนได้จัดให้มีการรับฟังความคิดเห็นของประชาชนและหน่วยงานของรัฐที่เกี่ยวข้องอย่างกว้างขวางเพื่อประกอบการพิจารณาจัดทำร่างยุทธศาสตร์ชาติตามที่กฎหมายกำหนดแล้ว

ยุทธศาสตร์ชาติ ๒๐ ปี (พ.ศ. ๒๕๖๑-๒๕๘๐) เป็นยุทธศาสตร์ชาติฉบับแรกของประเทศไทยตามรัฐธรรมนูญแห่งราชอาณาจักรไทย ซึ่งจะต้องนำไปสู่การปฏิบัติเพื่อให้ประเทศไทยบรรลุวิสัยทัศน์ “ประเทศไทยมีความมั่นคง มั่งคั่ง ยั่งยืน เป็นประเทศพัฒนาแล้ว ด้วยการพัฒนาตามหลักปรัชญาของเศรษฐกิจพอเพียง” ภายในช่วงเวลาดังกล่าว เพื่อความสุขของคนไทยทุกคน

สถานการณ์ แนวโน้ม วิสัยทัศน์ และเป้าหมายในการพัฒนาประเทศ

๑. บทนำ

การพัฒนาประเทศไทยนับตั้งแต่แผนพัฒนาเศรษฐกิจและสังคมแห่งชาติ ฉบับที่ ๑ เป็นต้นมาได้ส่งผลให้ประเทศมีการพัฒนาในทุกมิติ ทั้งในด้านเศรษฐกิจที่ประเทศไทยได้รับการยกระดับเป็นประเทศในกลุ่มบรอนของกลุ่มประเทศระดับรายได้ปานกลาง ในด้านสังคมที่มีการพัฒนาคุณภาพชีวิตของประชาชนส่งผลให้ประเทศไทยหลุดพ้นจากการเป็นประเทศยากจน และในด้านสิ่งแวดล้อมที่ประเทศไทยมีข้อได้เปรียบในความหลากหลายเชิงนิเวศ อย่างไรก็ตาม ประเทศไทยยังมีความท้าทายต่อการพัฒนาที่สำคัญ อาทิ อัตราการขยายตัวทางเศรษฐกิจในปี ๒๕๖๐ ที่ร้อยละ ๓.๙ ถือว่าอยู่ในระดับต่ำกว่าศักยภาพ เมื่อเทียบกับร้อยละ ๖.๐ ต่อปีในช่วงเวลาเกือบ ๖ ทศวรรษที่ผ่านมา โดยมีสาเหตุหลักจากการชะลอตัวของการลงทุนภายในประเทศและสถานการณ์เศรษฐกิจโลกที่ยังไม่ฟื้นตัวได้เต็มที่ โครงสร้างเศรษฐกิจไทยที่ยังไม่สามารถขับเคลื่อนด้วยนวัตกรรมได้อย่างเต็มประสิทธิภาพภาคบริการและภาคเกษตรมีผลิตภาพการผลิตในระดับต่ำ ขาดการนำเทคโนโลยีเข้ามาเพิ่มประสิทธิภาพในการผลิต ประกอบกับแรงงานไทยยังมีปัญหาเรื่องคุณภาพและสมรรถนะที่ไม่สอดคล้องกับความต้องการในการขับเคลื่อนการพัฒนาของประเทศ นอกจากนี้ ศักยภาพและคุณภาพของประชากรไทยทุกช่วงวัยยังคงเป็นปัจจัยท้าทายสำคัญต่อการพัฒนาประเทศ แม้ว่าการเข้าถึงระบบบริการสาธารณสุข การศึกษา บริการสาธารณสุข โครงสร้างพื้นฐานต่างๆ และการคุ้มครองทางสังคมอื่น ๆ ของคนไทยมีความครอบคลุมเพิ่มมากขึ้น แต่ยังคงมีปัญหาเรื่องคุณภาพการให้บริการที่มีมาตรฐานแตกต่างกันระหว่างพื้นที่ ซึ่งเป็นหนึ่งในสาเหตุหลักที่ทำให้ประเทศไทยยังคงมีปัญหาความเหลื่อมล้ำในหลายมิติ ขณะที่ปัญหาด้านความยากจนยังคงเป็นประเด็นท้าทายในการยกระดับการพัฒนาประเทศให้ประชาชนมีรายได้สูงขึ้นและแก้ปัญหาความเหลื่อมล้ำอย่างยั่งยืน ขณะเดียวกันการวางกลยุทธ์ระยะยาวในการฟื้นฟู การใช้ และการรักษาทรัพยากรอย่างบูรณาการเพื่อการพัฒนาประเทศที่ผ่านมายังขาดความชัดเจน ส่งผลให้ทรัพยากรธรรมชาติและสิ่งแวดล้อมของประเทศยังมีปัญหาการใช้อย่างสิ้นเปลืองและเสื่อมโทรมลงอย่างรวดเร็ว

ทั้งนี้ ปัญหาดังกล่าวข้างต้นมีสาเหตุส่วนหนึ่งมาจากประสิทธิภาพการบริหารจัดการภาครัฐ การพัฒนาประเทศขาดความต่อเนื่องและความยืดหยุ่นในการตอบสนองต่อความต้องการและปัญหาของประชาชน ขณะที่ความมั่นคงภายในประเทศยังมีหลายประเด็นที่ต้องเสริมสร้างให้เกิดความเข้มแข็ง ลดความขัดแย้งทางความคิดและอุดมการณ์ที่มีรากฐานมาจากความเหลื่อมล้ำ ความไม่เสมอภาค การขาดความเชื่อมั่นในกระบวนการยุติธรรม และปัญหาการขาดเสถียรภาพทางการเมืองตลอดจนส่งเสริมคนในชาติให้ยึดมั่นสถาบันหลักเป็นศูนย์รวมจิตใจให้เกิดความรักและความสามัคคี

ในขณะเดียวกัน การเปลี่ยนแปลงโครงสร้างประชากรที่มีสัดส่วนประชากรวัยแรงงานและวัยเด็กที่ลดลง และประชากรสูงอายุที่เพิ่มขึ้นอย่างต่อเนื่อง จะเป็นปัจจัยเสี่ยงสำคัญที่จะทำให้การพัฒนาประเทศในมิติต่าง ๆ มีความท้าทายมากขึ้น ทั้งในส่วนของเสถียรภาพทางการเงินการคลังของประเทศในการจัดสวัสดิการเพื่อดูแลผู้สูงอายุที่เพิ่มสูงขึ้น การลงทุนและการออม การเจริญเติบโตทางเศรษฐกิจของประเทศ ความมั่นคงทางสังคม การบริหารจัดการทรัพยากรธรรมชาติอย่างยั่งยืนซึ่งจะเป็นประเด็นท้าทายต่อการขับเคลื่อนประเทศไปสู่การเป็นประเทศพัฒนาแล้ว

๒. ปัจจัยและแนวโน้มที่คาดว่าจะส่งผลกระทบต่อการพัฒนาประเทศ

แม้ว่าประเทศไทยจะมีตำแหน่งที่ตั้งที่สามารถเป็นศูนย์กลางในการเชื่อมโยงในภูมิภาคและเป็นประตูสู่เอเชีย แต่การที่มีอาณาเขตติดกับประเทศเพื่อนบ้านหลายประเทศ ทำให้ปัญหาด้านเขตแดนกับประเทศเพื่อนบ้านยังคงเป็นความท้าทายด้านความมั่นคงในอนาคต นอกจากนี้ ประเทศไทยยังคงต้องให้ความสำคัญกับปัญหาด้านความมั่นคงอื่น ๆ ที่มีความซับซ้อน ละเอียดอ่อน และมีความเชื่อมโยงกันหลายมิติ ที่อาจเป็นประเด็นท้าทายต่อการสร้างบรรยากาศความไว้วางใจระหว่างรัฐกับประชาชนและระหว่างประชาชนกับประชาชน ซึ่งรวมถึงการสร้างความสามารถคีของคนในชาติที่จะนำไปสู่การแก้ปัญหาความขัดแย้งระหว่างกลุ่มประชากรไทยที่มีแนวคิดและความเชื่อที่แตกต่างกันอย่างยั่งยืนนอกจากนี้ การขยายอิทธิพลและการเพิ่มบทบาทของประเทศมหาอำนาจ ที่อาจก่อให้เกิดการเปลี่ยนแปลงไปสู่ระบบหลายขั้วอำนาจ หรือเกิดการย้ายขั้วอำนาจทางเศรษฐกิจ ซึ่งอาจส่งผลกระทบต่อเสถียรภาพทางเศรษฐกิจของประเทศในอนาคต ขณะที่องค์กรที่ไม่ใช่รัฐ อาทิ องค์กรระหว่างประเทศ และบริษัทข้ามชาติ จะมีบทบาทมากขึ้นในการกำหนดกฎ ระเบียบ ทิศทางความสัมพันธ์และมาตรฐานสากลต่างๆ ทั้งในด้านความมั่นคง และเศรษฐกิจ รวมทั้งการรวมกลุ่มเศรษฐกิจและการเปิดเสรีในภูมิภาคที่นำไปสู่ความเชื่อมโยงในทุก ระบบ อาจก่อให้เกิดความเสี่ยงด้านอาชญากรรมข้ามชาติและเศรษฐกิจนอกระบบ รวมทั้งปัญหาเสพติด การค้ามนุษย์ และการลักลอบเข้าเมือง

ในทางกลับกัน ความเปลี่ยนแปลงจากโลกาภิวัตน์และความก้าวหน้าทางวิทยาศาสตร์และเทคโนโลยีที่ได้รับการพัฒนาอย่างก้าวกระโดดจะก่อให้เกิดนวัตกรรมอย่างพลิกผัน อาทิ เทคโนโลยีปัญญาประดิษฐ์ อินเทอร์เน็ตในทุกสิ่ง การวิเคราะห์ข้อมูลขนาดใหญ่ หุ่นยนต์และโดรน เทคโนโลยีพันธุกรรมสมัยใหม่ และเทคโนโลยีทางการเงิน ซึ่งตัวอย่างแนวโน้มการพัฒนาเทคโนโลยีอย่างก้าวกระโดดเหล่านี้ คาดว่าจะจะเป็นปัจจัยสนับสนุนหลักที่ช่วยทำให้เศรษฐกิจโลกและเศรษฐกิจไทยมีแนวโน้มที่จะกลับมาขยายตัวได้เข้มแข็งขึ้น แนวโน้มสำคัญที่จำเป็นต้องมีการติดตามอย่างใกล้ชิด อาทิ การรวมกลุ่มทางการค้าและการลงทุนที่จะมีความหลากหลายเพิ่มมากขึ้น การแข่งขันที่คาดว่าจะรุนแรงขึ้นในการเพิ่มผลิตภาพและสร้างความหลากหลายของสินค้าและบริการที่ตอบโจทย์รูปแบบชีวิตใหม่ๆ

นอกจากนั้น ประเทศไทยคาดว่าจะเข้าสู่การเป็นสังคมสูงวัยระดับสุดยอดในปี ๒๕๗๔ จะก่อให้เกิดโอกาสใหม่ๆ ในการตอบสนองความต้องการของกลุ่มผู้บริโภครายสูงวัยที่จะมีสัดส่วนเพิ่มขึ้นอย่างต่อเนื่อง รวมทั้งการคาดการณ์ว่าครอบครัวไทยจะมีขนาดเล็กลงและมีรูปแบบที่หลากหลายมากขึ้นประชากรในประเทศไทยจะมีช่วงอายุที่แตกต่างกันและจะมีกลุ่มคนช่วงอายุใหม่ๆ เพิ่มขึ้น ซึ่งจะส่งผลกระทบต่อทัศนคติและพฤติกรรมที่แตกต่างกัน ดังนั้น การเตรียมความพร้อมของประชากรให้มีคุณภาพและการนำเทคโนโลยีที่เหมาะสมมาใช้ในการผลิตและการบริการของประเทศจะเป็นความท้าทายสำคัญในระยะต่อไป

ในขณะเดียวกัน โครงสร้างประชากรที่เข้าสู่สังคมสูงวัย อาจทำให้เกิดความต้องการแรงงานต่างชาติเพิ่มมากขึ้นเพื่อทดแทนจำนวนแรงงานไทยที่ลดลง ซึ่งปัจจัยด้านการเปิดเสรีในภูมิภาคและความก้าวหน้าของการพัฒนาระบบคมนาคมขนส่งในภูมิภาคจะทำให้การเคลื่อนย้ายแรงงานและการย้ายถิ่นมีความสะดวกมากขึ้น และเป็นปัจจัยสำคัญที่จะทำให้เกิดการเคลื่อนย้ายประชากรเข้าออกประเทศเพิ่มมากขึ้น โดยเฉพาะในกลุ่มประชากรที่มีศักยภาพ ซึ่งมีแนวโน้มในการเคลื่อนย้ายไปเรียนหรือทำงานในทั่วทุกมุมโลกสูงขึ้น ทั้งนี้ การย้ายถิ่นส่วนใหญ่มีวัตถุประสงค์เพื่อแสวงหาโอกาสทางเศรษฐกิจที่ดีขึ้น จึงอาจจะเป็นไปได้ที่ประเทศไทยจะยังคงเป็นประเทศผู้รับของประชากร

จากประเทศเพื่อนบ้านขณะที่ประชากรไทยโดยเฉพาะแรงงานทักษะอาจมีแรงจูงใจในการย้ายถิ่นไปยังประเทศที่มีระดับการพัฒนาที่ดีกว่า อาจทำให้การแย่งชิงแรงงานมีความรุนแรงมากขึ้น ซึ่งจะยิ่งทำให้เกิดความเสี่ยงต่อการเจริญเติบโตทางเศรษฐกิจและการเปลี่ยนแปลงของบริบทสังคมไทย

นอกจากนี้ ผลกระทบจากการเปลี่ยนแปลงสภาพภูมิอากาศคาดว่าจะมีความรุนแรงมากขึ้นทั้งในเชิงความผันผวน ความถี่ และขอบเขตที่กว้างขวางมากขึ้น ซึ่งจะสร้างความเสียหายต่อชีวิตและทรัพย์สิน ระบบโครงสร้างพื้นฐานที่จำเป็น ตลอดจนระบบผลิตทางการเกษตรที่สัมพันธ์ต่อเนื่องกับความมั่นคงด้านอาหารและน้ำ ขณะที่ระบบนิเวศต่างๆ มีแนวโน้มเสื่อมโทรมลง และมีความเป็นไปได้ค่อนข้างสูงในการสูญเสียความสามารถในการรองรับความต้องการของมนุษย์ได้อย่างมีประสิทธิภาพอย่างไรก็ดี ระดับความรุนแรงของผลกระทบอันเกิดจากการเปลี่ยนแปลงภูมิอากาศโลกและความเสื่อมโทรมของระบบนิเวศต่าง ๆ ดังกล่าวที่แต่ละประเทศจะต้องเผชิญจะมีความแตกต่างกัน ทำให้การเป็นสังคมสีเขียวการรักษาและบริหารจัดการทรัพยากรธรรมชาติและสิ่งแวดล้อมอย่างบูรณาการจะได้รับความสำคัญและความสนใจจากนานาประเทศรวมทั้งประเทศไทยเพิ่มมากขึ้น พลังงานทดแทนและพลังงานทางเลือกรวมถึงการสร้างสมดุลความมั่นคงด้านพลังงานและอาหารมีแนวโน้มที่จะมีความสำคัญเพิ่มมากขึ้นกฎระเบียบและข้อตกลงด้านสิ่งแวดล้อมจะมีความเข้มข้นและเข้มงวดขึ้น โดยกรอบการพัฒนาตามข้อตกลงระหว่างประเทศต่างๆ ที่สำคัญ เช่น เป้าหมายการพัฒนาที่ยั่งยืน และบันทึกความตกลงปารีสจะได้รับการนำไปปฏิบัติอย่างจริงจังมากยิ่งขึ้น

แนวโน้มเหล่านี้จะก่อให้เกิดความท้าทายต่อการพัฒนาประเทศในหลายมิติ ทั้งในส่วนของการทำงานและอาชีพ สาขากการผลิตและบริการใหม่ๆ ความมั่นคงของประเทศอันเกิดจากภัยคุกคามและความเสี่ยงด้านอื่นๆ ที่ซับซ้อนขึ้น อาชญากรรมไซเบอร์ รูปแบบการก่อสงครามที่ใช้เทคโนโลยีเป็นเครื่องมือ การเคลื่อนย้ายอย่างเสรีและรวดเร็วของผู้คน เงินทุน ข้อมูลข่าวสาร องค์กรความรู้ เทคโนโลยีและสินค้าและบริการ การปรับตัวต่อการเปลี่ยนแปลงสภาพภูมิอากาศที่รวดเร็วและคาดการณ์ได้ยากการเกิดขึ้นของโรคระบาด และโรคอุบัติใหม่ที่จะส่งผลให้การเฝ้าระวังด้านการสาธารณสุขในประเทศมีความสำคัญมากขึ้น อาจนำไปสู่ปัญหาความเหลื่อมล้ำที่ทวีความรุนแรงมากขึ้นได้ หากไม่มีมาตรการที่มีประสิทธิภาพในการป้องกันและรองรับผลกระทบต่างๆ ที่คาดว่าจะเกิดขึ้น ซึ่งรวมถึงการเตรียมความพร้อมเพื่อรองรับการเปลี่ยนแปลงทางเทคโนโลยีและนวัตกรรมแบบพลิกผันที่จะเกิดขึ้นอย่างรวดเร็ว โดยเฉพาะอย่างยิ่งหากการเข้าถึงเทคโนโลยี โครงสร้างพื้นฐาน และองค์ความรู้สมัยใหม่มีระดับความแตกต่างกันระหว่างกลุ่มประชากรต่างๆ โดยการเปลี่ยนแปลงทางเทคโนโลยีและนวัตกรรมดังกล่าวจะส่งผลต่อทั้งการทำงานและอาชีพที่จะมีรูปแบบและลักษณะงานที่เปลี่ยนไป มีความต้องการแรงงานที่มีสมรรถนะสูงเพิ่มมากขึ้น หลายอาชีพอาจหายไปจากตลาดงานในปัจจุบันและบางอาชีพจะถูกทดแทนด้วยระบบอัตโนมัติโดยเฉพาะอาชีพที่ต้องการทักษะระดับต่ำ ก่อให้เกิดความเสี่ยงต่อความมั่นคงและคุณภาพชีวิตของประชาชนที่ปรับตัวไม่ทันหรือขาดความรู้และทักษะที่ทันกับยุคสมัยที่เปลี่ยนแปลงไปกระแสโลกาภิวัตน์ที่จะทำให้เกิดการพัฒนาขยายความเป็นเมือง วิถีชีวิตที่เปลี่ยนไปอย่างรวดเร็ว รวมทั้งการเปลี่ยนแปลงทางสภาพภูมิอากาศที่อาจจะมีผลกระทบรุนแรงมากยิ่งขึ้น ซึ่งปัจจัยทั้งหมดดังกล่าวจะส่งผลให้ปัญหาความยากจนและความเหลื่อมล้ำของประเทศมีความซับซ้อนมากยิ่งขึ้นจากปัจจัยและแนวโน้มที่คาดว่าจะส่งผลต่อการขับเคลื่อนการพัฒนาประเทศในมิติต่างๆ ข้างต้น เห็นได้ว่าบริบทและสภาพแวดล้อมทั้งภายในและภายนอกประเทศมีแนวโน้มที่จะเปลี่ยนแปลงอย่างรวดเร็ว มีพลวัตสูง และมีความซับซ้อนหลากหลายมิติ ซึ่งจะส่งผลต่ออนาคตการพัฒนาประเทศอย่างมาก ดังนั้น การพัฒนาประเทศจึงจำเป็นต้องมียุทธศาสตร์การพัฒนาที่ครอบคลุมทุกมิติและทุกด้านการพัฒนาที่เกี่ยวข้อง มีความร่วมมือในลักษณะประชารัฐจาก

ภาคส่วนต่างๆ ในรูปแบบของหุ้นส่วนการพัฒนาที่เป็นการดำเนินงานอย่างบูรณาการ เนื่องจากทุกมิติการพัฒนา มีความเกี่ยวข้องซึ่งกันและกัน โดยประเทศไทยจำเป็นต้องมีทรัพยากรมนุษย์ที่มีคุณภาพ มีความรู้ สมรรถนะ และทักษะที่สอดคล้องกับการเปลี่ยนแปลงต่างๆ สามารถรู้เท่าทันและปรับตัวให้สามารถดำเนินชีวิตได้อย่างมีความสุข มีอาชีพที่มั่นคง สร้างรายได้ ท่ามกลางความเปลี่ยนแปลงกฎเกณฑ์และกติกาใหม่ๆ และมาตรฐานที่สูงขึ้น โดยเฉพาะในโลกที่มีการเปลี่ยนแปลงอย่างรวดเร็วซึ่งจำเป็นต้องมีการพัฒนาระบบและปัจจัยส่งเสริมต่าง ๆ ที่เกี่ยวข้องไปพร้อมกัน ทั้งในส่วนของระบบการเรียนการสอน และการพัฒนาทักษะฝีมือที่สอดคล้องกันกับการพัฒนาของคนในแต่ละช่วงวัย ระบบบริการสาธารณะ โครงสร้างพื้นฐาน รวมทั้งการให้ความสำคัญกับการส่งเสริมเทคโนโลยีและนวัตกรรม เพื่อให้ประเทศไทยสามารถยกระดับเป็นเจ้าของเทคโนโลยีและนวัตกรรมก้าวทันโลก จากการต่อยอดการพัฒนาบนพื้นฐานนโยบายไทยแลนด์ ๔.๐ ส่งผลให้เกิดการสร้างห่วงโซ่มูลค่าทางเศรษฐกิจในทั้งภาคอุตสาหกรรม ภาคเกษตรและภาคบริการ กระจายผลประโยชน์จากการพัฒนา ลดปัญหาความเหลื่อมล้ำ และนำไปสู่การเสริมสร้างคุณภาพชีวิตของประชาชนทุกภาคส่วน

นอกจากนี้ ประเทศไทยต้องให้ความสำคัญกับการสร้างสมดุลความมั่นคงด้านพลังงานและอาหาร การรักษาไว้ซึ่งความหลากหลายเชิงนิเวศ การส่งเสริมการดำเนินชีวิตและธุรกิจ และการพัฒนาและขยายความเป็นเมืองที่เติบโตอย่างต่อเนื่องที่เป็นมิตรต่อสิ่งแวดล้อม พร้อมกับการมีข้อกำหนดของรูปแบบและกฎเกณฑ์ที่เกี่ยวข้องกับลักษณะการใช้พื้นที่ที่ชัดเจน ขณะที่การพัฒนาโครงสร้างพื้นฐานและระบบโลจิสติกส์ กฎหมาย ระบบภาษีต้องมีกลยุทธ์การพัฒนาที่สามารถอำนวยความสะดวกและส่งเสริมให้ประเทศมีศักยภาพการแข่งขันที่สูงขึ้น และสามารถจับจุดแข็งในเรื่องตำแหน่งที่ตั้งทางภูมิศาสตร์ของประเทศให้เกิดประโยชน์ต่อการพัฒนาประเทศมากขึ้น รวมทั้งให้ความสำคัญของการรวมกลุ่มความร่วมมือกับนานาประเทศในระดับภูมิภาคและระดับโลก เพื่อกระชับและสร้างสัมพันธ์ไมตรี เสริมสร้างความสัมพันธ์ทางการทูต ซึ่งจะก่อให้เกิดการสร้างพลังทางเศรษฐกิจและรักษาความมั่นคงของประเทศ โดยจำเป็นต้องสร้างความพร้อมในการที่จะยกระดับมาตรฐานและมีการปฏิบัติให้เป็นไปตามระเบียบกติกาสากลในด้านต่างๆ ขณะเดียวกันประเทศไทยจำเป็นต้องเร่งให้มีการปฏิรูประบบราชการและการเมืองเพื่อให้เกิดการบริหารราชการที่ดีและมีเสถียรภาพทางการเมือง มีการส่งเสริมคนในชาติให้ยึดมั่นสถาบันหลักเป็นศูนย์รวมจิตใจเพื่อให้เกิดความรักความสามัคคี และลดความขัดแย้งภายในประเทศ โดยที่นโยบายการพัฒนาต่างๆ จำเป็นต้องคำนึงถึงความสอดคล้องกับโครงสร้างและลักษณะพฤติกรรมของประชากรที่อาจจะมีความแตกต่างจากปัจจุบันมากขึ้น

ดังนั้น ภายใต้ง่อนไขโครงสร้างประชากร โครงสร้างเศรษฐกิจ สภาพสังคม สภาพภูมิอากาศสิ่งแวดล้อม และปัจจัยการพัฒนาต่างๆ ที่เกี่ยวข้อง ส่งผลให้ประเทศไทยจำเป็นต้องมีการวางแผนการพัฒนาที่รอบคอบและครอบคลุม อย่างไรก็ตาม หลายประเด็นพัฒนาเป็นเรื่องที่ต้องใช้ระยะเวลาในการดำเนินงานเพื่อให้เกิดการปรับตัว ซึ่งจะต้องหยั่งรากลึกกลงไปถึงการเปลี่ยนแปลงในเชิงโครงสร้างการขับเคลื่อนการพัฒนาให้ประเทศเจริญก้าวหน้าไปในอนาคตจึงจำเป็นต้องกำหนดวิสัยทัศน์ในระยะยาวที่ต้องบรรลุ พร้อมทั้งแนวยุทธศาสตร์หลักในด้านต่างๆ เพื่อเป็นกรอบในการขับเคลื่อนการพัฒนาอย่างบูรณาการบนพื้นฐานประชารัฐเพื่อยกระดับจุดแข็งและจุดเด่นของประเทศ และปรับปรุงแก้ไขจุดอ่อนและจุดด้อยต่าง ๆ อย่างเป็นระบบ โดยยุทธศาสตร์ชาติจะเป็นเป้าหมายใหญ่ในการขับเคลื่อนประเทศ และถ่ายทอดไปสู่แผนในระดับอื่น ๆ เพื่อนำไปสู่การปฏิบัติทั้งในระดับยุทธศาสตร์ ภารกิจ และพื้นที่ ซึ่งรวมถึงพื้นที่พิเศษต่างๆ อาทิ เขตเศรษฐกิจพิเศษชายแดน เขตพัฒนาพิเศษภาคตะวันออกเพื่อการพัฒนาประเทศสามารถดำเนินการได้อย่างมั่นคง มั่งคั่ง และ ยั่งยืน

๓. วิสัยทัศน์ประเทศไทย

“ประเทศไทยมีความมั่นคง มั่งคั่ง ยั่งยืน เป็นประเทศพัฒนาแล้ว ด้วยการพัฒนาตามหลักปรัชญาของเศรษฐกิจพอเพียง” หรือเป็นคติพจน์ประจำชาติว่า “มั่นคง มั่งคั่ง ยั่งยืน” เพื่อสนองต่อผลประโยชน์แห่งชาติ อันได้แก่ การมีเอกราช อธิปไตย การดำรงอยู่อย่างมั่นคง และยั่งยืนของสถาบันหลักของชาติและประชาชนจากภัยคุกคามทุกรูปแบบ การอยู่ร่วมกันในชาติอย่างสันติสุขเป็นปึกแผ่น มีความมั่นคงทางสังคมท่ามกลางพหุสังคมและการมีเกียรติและศักดิ์ศรีของความเป็นมนุษย์ความเจริญเติบโตของชาติ ความเป็นธรรมและความอยู่ดีมีสุขของประชาชน ความยั่งยืนของฐานทรัพยากรธรรมชาติสิ่งแวดล้อม ความมั่นคงทางพลังงานและอาหาร ความสามารถในการรักษาผลประโยชน์ของชาติภายใต้การเปลี่ยนแปลงของสถานะแวดล้อมระหว่างประเทศ และการอยู่ร่วมกันอย่างสันติประสานสอดคล้องกันด้านความมั่นคงในประชาคมอาเซียนและประชาคมโลกอย่างมีเกียรติและศักดิ์ศรี ความมั่นคง หมายถึง การมีความมั่นคงปลอดภัยจากภัยและการเปลี่ยนแปลงทั้งภายในประเทศและภายนอกประเทศในทุกระดับ ทั้งระดับประเทศ สังคม ชุมชน ครัวเรือน และปัจเจกบุคคล และมีความมั่นคงในทุกมิติ ทั้งมิติทางการทหาร เศรษฐกิจ สังคม สิ่งแวดล้อม และการเมือง เช่น ประเทศมีความมั่นคงในเอกราชและอธิปไตย มีการปกครองระบอบประชาธิปไตยที่มีพระมหากษัตริย์ทรงเป็นประมุข สถาบันชาติ ศาสนา พระมหากษัตริย์มีความเข้มแข็งเป็นศูนย์กลางและเป็นที่ยึดเหนี่ยวจิตใจของประชาชน มีระบบการเมืองที่มั่นคงเป็นกลไกที่นำไปสู่การบริหารประเทศที่ต่อเนื่องและโปร่งใสตามหลักธรรมาภิบาล สังคมมีความปรองดองและความสามัคคี สามารถผนึกกำลังเพื่อพัฒนาประเทศ ชุมชนมีความเข้มแข็ง ครอบครัวมีความอบอุ่น ประชาชนมีความมั่นคงในชีวิต มีงานและรายได้ที่มั่นคงพอเพียงกับการดำรงชีวิต มีการออมสำหรับวัยเกษียณ ความมั่นคงของอาหาร พลังงาน และน้ำ มีที่อยู่อาศัยและความปลอดภัยในชีวิตทรัพย์สิน

ความมั่งคั่ง หมายถึง ประเทศไทยมีการขยายตัวของเศรษฐกิจอย่างต่อเนื่องและมีความยั่งยืนจนเข้าสู่กลุ่มประเทศรายได้สูง ความเหลื่อมล้ำของการพัฒนาลดลง ประชากรมีความอยู่ดีมีสุขได้รับผลประโยชน์จากการพัฒนาอย่างเท่าเทียมกันมากขึ้น และมีการพัฒนาอย่างทั่วถึงทุกภาคส่วนมีคุณภาพชีวิตตามมาตรฐานขององค์การสหประชาชาติ ไม่มีประชาชนที่อยู่ในภาวะความยากจนเศรษฐกิจในประเทศมีความเข้มแข็ง ขณะเดียวกันต้องมีความสามารถในการแข่งขันกับประเทศต่างๆทั้งในตลาดโลกและตลาดภายในประเทศเพื่อให้สามารถสร้างรายได้ทั้งจากภายในและภายนอกประเทศตลอดจนมีการสร้างฐานเศรษฐกิจและสังคมแห่งอนาคตเพื่อให้สอดคล้องกับบริบทการพัฒนาที่เปลี่ยนแปลงไป และประเทศไทยมีบทบาทที่สำคัญในเวทีโลก และมีความสัมพันธ์ทางเศรษฐกิจและการค้าอย่างแน่นแฟ้นกับประเทศในภูมิภาคเอเชีย เป็นจุดสำคัญของการเชื่อมโยงในภูมิภาค ทั้งการคมนาคมขนส่ง การผลิต การค้า การลงทุน และการทำธุรกิจ เพื่อให้เป็นพลังในการพัฒนา นอกจากนี้ยังมีความสมบูรณ์ในทุนที่จะสามารถสร้างการพัฒนาต่อเนื่องไปได้ ได้แก่ ทุนมนุษย์ ทุนทางปัญญาทุนทางการเงิน ทุนที่เป็นเครื่องมือเครื่องจักร ทุนทางสังคม และทุนทรัพยากรธรรมชาติและสิ่งแวดล้อม

ความยั่งยืน หมายถึง การพัฒนาที่สามารถสร้างความเจริญ รายได้ และคุณภาพชีวิตของประชาชนให้เพิ่มขึ้นอย่างต่อเนื่อง ซึ่งเป็นการเจริญเติบโตของเศรษฐกิจที่อยู่บนหลักการใช้ การรักษาและการฟื้นฟูฐานทรัพยากรธรรมชาติอย่างยั่งยืน ไม่ใช่ทรัพยากรธรรมชาติจนเกินพอดี ไม่สร้างมลภาวะต่อสิ่งแวดล้อมจนเกินความสามารถในการรองรับและเยียวยาของระบบนิเวศ การผลิตและการบริโภคเป็นมิตรกับสิ่งแวดล้อม และสอดคล้องกับเป้าหมายการพัฒนาที่ยั่งยืน ทรัพยากรธรรมชาติมีความอุดมสมบูรณ์มากขึ้นและสิ่งแวดล้อมมีคุณภาพดีขึ้น คนมีความรับผิดชอบต่อสังคม มีความเอื้ออาทร เสียสละเพื่อผลประโยชน์ส่วนรวม รัฐบาลมีนโยบายที่มุ่ง

ประโยชน์ส่วนรวมอย่างยั่งยืนและให้ความสำคัญกับการมีส่วนร่วมของประชาชน และทุกภาคส่วนในสังคมยึดถือ และปฏิบัติตามหลักปรัชญาของเศรษฐกิจพอเพียงเพื่อการพัฒนาอย่างสมดุล มีเสถียรภาพ และยั่งยืน

โดยมีเป้าหมายการพัฒนาประเทศ คือ “ประเทศชาติมั่นคง ประชาชนมีความสุข เศรษฐกิจพัฒนาอย่างต่อเนื่อง สังคมเป็นธรรม ฐานทรัพยากรธรรมชาติยั่งยืน” โดยยกระดับศักยภาพของประเทศในหลากหลายมิติ พัฒนาคนในทุกมิติและในทุกช่วงวัยให้เป็นคนดี เก่ง และมีคุณภาพ สร้างโอกาสและความเสมอภาคทางสังคม สร้าง การเติบโตบนคุณภาพชีวิตที่เป็นมิตรกับสิ่งแวดล้อม และมีภาครัฐของประชาชนเพื่อประชาชนและประโยชน์ ส่วนรวม โดยการประเมินผลการพัฒนาตามยุทธศาสตร์ชาติ ประกอบด้วย

- ๑) ความอยู่ดีมีสุขของคนไทยและสังคมไทย
- ๒) ชีตความสามารถในการแข่งขัน การพัฒนาเศรษฐกิจ และการกระจายรายได้
- ๓) การพัฒนาทรัพยากรมนุษย์ของประเทศ
- ๔) ความเท่าเทียมและความเสมอภาคของสังคม
- ๕) ความหลากหลายทางชีวภาพ คุณภาพสิ่งแวดล้อม และความยั่งยืนของ

ทรัพยากรธรรมชาติ

- ๖) ประสิทธิภาพการบริหารจัดการและการเข้าถึงการให้บริการของภาครัฐ

๔. ประเด็นยุทธศาสตร์ชาติ

๔.๑ ยุทธศาสตร์ชาติด้านความมั่นคง

- (๑) การรักษาความสงบภายในประเทศ
- (๒) การป้องกันและแก้ไขปัญหาที่มีผลกระทบต่อความมั่นคง
- (๓) การพัฒนาศักยภาพของประเทศให้พร้อมเผชิญภัยคุกคามที่กระทบต่อความมั่นคง ของชาติ
- (๔) การบูรณาการความร่วมมือด้านความมั่นคงกับอาเซียนและนานาชาติ รวมถึงองค์กร ภาครัฐและที่มีใช้ภาครัฐ
- (๕) การพัฒนากลไกการบริหารจัดการความมั่นคงแบบองค์รวม

๔.๒ ยุทธศาสตร์ชาติด้านการสร้างความสามารถในการแข่งขัน

- (๑) การเกษตรสร้างมูลค่า
- (๒) อุตสาหกรรมและบริการแห่งอนาคต
- (๓) สร้างความหลากหลายด้านการท่องเที่ยว
- (๔) โครงสร้างพื้นฐาน เชื่อมไทย เชื่อมโลก
- (๕) พัฒนาเศรษฐกิจบนพื้นฐานผู้ประกอบการยุคใหม่

๔.๓ ยุทธศาสตร์ชาติด้านการพัฒนาและเสริมสร้างศักยภาพทรัพยากรมนุษย์

- (๑) การปรับเปลี่ยนค่านิยมและวัฒนธรรม
- (๒) การพัฒนาคุณภาพคนตลอดช่วงชีวิต
- (๓) ปฏิรูปกระบวนการเรียนรู้ที่ตอบสนองต่อการเปลี่ยนแปลงในศตวรรษที่ ๒๑
- (๔) การตระหนักถึงพหุปัญญาของมนุษย์ที่หลากหลาย
- (๕) การเสริมสร้างให้คนไทยมีสุขภาพที่ดี

- (๖) การสร้างสภาพแวดล้อมที่เอื้อต่อการพัฒนาและเสริมสร้างศักยภาพทรัพยากรมนุษย์
- (๗) การเสริมสร้างศักยภาพการกีฬาในการสร้างคุณค่าทางสังคมและพัฒนาประเทศ

๔.๔ ยุทธศาสตร์ชาติด้านการสร้างโอกาสและความเสมอภาคทางสังคม

- (๑) การลดความเหลื่อมล้ำ สร้างความเป็นธรรมในทุกมิติ
- (๒) การกระจายศูนย์กลางความเจริญทางเศรษฐกิจ สังคม และเทคโนโลยี
- (๓) การเสริมสร้างพลังทางสังคม
- (๔) การเพิ่มขีดความสามารถของชุมชนท้องถิ่นในการพัฒนา การพึ่งตนเองและการจัดการตนเอง

๔.๕ ยุทธศาสตร์ชาติด้านการสร้างการเติบโตบนคุณภาพชีวิตที่เป็นมิตรกับสิ่งแวดล้อม

- (๑) สร้างการเติบโตอย่างยั่งยืนบนสังคมเศรษฐกิจสีเขียว
- (๒) สร้างการเติบโตอย่างยั่งยืนบนสังคมเศรษฐกิจภาคทะเล
- (๓) สร้างการเติบโตอย่างยั่งยืนบนสังคมที่เป็นมิตรต่อสภาพภูมิอากาศ
- (๔) พัฒนาพื้นที่เมือง ชนบท เกษตรกรรมและอุตสาหกรรมเชิงนิเวศ มุ่งเน้นความเป็นเมืองที่เติบโตอย่างต่อเนื่อง
- (๕) พัฒนาความมั่นคงน้ำ พลังงาน และเกษตรที่เป็นมิตรต่อสิ่งแวดล้อม
- (๖) ยกระดับกระบวนการทัศน์เพื่อกำหนดอนาคตประเทศ

๔.๖ ยุทธศาสตร์ชาติด้านการปรับสมดุลและพัฒนาระบบการบริหารจัดการภาครัฐ

- (๑) ภาครัฐที่ยึดประชาชนเป็นศูนย์กลาง ตอบสนองความต้องการ และให้บริการอย่างสะดวกรวดเร็ว โปร่งใส
- (๒) ภาครัฐบริหารงานแบบบูรณาการโดยมียุทธศาสตร์ชาติเป็นเป้าหมายและเชื่อมโยงการพัฒนาในทุกระดับ ทุกประเด็น ทุกภารกิจ และทุกพื้นที่
- (๓) ภาครัฐมีขนาดเล็กกลาง เหมาะสมกับภารกิจ ส่งเสริมให้ประชาชนและทุกภาคส่วนมีส่วนร่วมในการพัฒนาประเทศ
- (๔) ภาครัฐมีความทันสมัย
- (๕) บุคลากรภาครัฐเป็นคนดีและเก่ง ยึดหลักคุณธรรม จริยธรรม มีจิตสำนึกมีความสามารถ

สูง มุ่งมั่นและเป็นมืออาชีพ

- (๖) ภาครัฐมีความโปร่งใส ปลอดการทุจริตและประพฤติมิชอบ
- (๗) กฎหมายมีความสอดคล้องเหมาะสมกับบริบทต่าง ๆ และมีเท่าที่จำเป็น
- (๘) กระบวนการยุติธรรมเคารพสิทธิมนุษยชนและปฏิบัติต่อประชาชนโดยเสมอภาค

๑.๔.๒ แผนพัฒนาภาค/แผนพัฒนากลุ่มจังหวัด/แผนพัฒนาจังหวัด

➔ แผนพัฒนาภาคตะวันออกเฉียงเหนือ พ.ศ. ๒๕๖๐ - ๒๕๖๕ ฉบับทบทวน

๑. สภาพทั่วไป

๑.๑ ที่ตั้ง ภาคตะวันออกเฉียงเหนือ ตั้งอยู่ระหว่างละติจูด ๑๔°๗' ถึง ๑๘°๒๗' เหนือ และลองจิจูด ๑๐๐°๕๔' ถึง ๑๐๕°๓๗' ตะวันออก ตั้งอยู่ในตำแหน่งศูนย์กลางของอนุภูมิภาคุ่มแม่น้ำโขง โดยมีอาณาเขตติดต่อ

กับสาธารณรัฐประชาธิปไตยประชาชนลาว ด้านตะวันออกและด้านเหนือ มีแม่น้ำโขงเป็นเส้นกั้นพรมแดน และด้านใต้ ติดต่อราชอาณาจักรกัมพูชา โดยมีเทือกเขาพนมดงรัก กั้นพรมแดน

๑.๒ พื้นที่และลักษณะภูมิประเทศ มีพื้นที่รวม ๑๐๕.๕๓ ล้านไร่ ลักษณะภูมิประเทศเป็นที่ราบสูง มีความลาดเอียงไปทางตะวันออก มีลักษณะคล้ายกระทะ แบ่งเป็น ๒ เขตใหญ่ ได้แก่ บริเวณแอ่งที่ราบโคราช อยู่บริเวณที่ราบลุ่มแม่น้ำมูลและชี ลักษณะเป็นที่ราบสูงสลับกับเนินเขา และบริเวณแอ่งสกลนคร อยู่ทางตอนเหนือของภาค ตั้งแต่แนวเขาภูพานไปจนถึงแม่น้ำโขง เทือกเขาที่แบ่งระหว่างแอ่งโคราชและแอ่งสกลนคร ได้แก่ เทือกเขาภูพาน

๑.๓ ภูมิอากาศ มีอากาศร้อนชื้นสลับกับแล้ง แบ่งเป็น ๓ ฤดู คือ ฤดูร้อน ช่วงเดือนกุมภาพันธ์-พฤษภาคม อากาศจะร้อนและแห้งแล้งมาก จังหวัดที่มีอุณหภูมิสูงสุด คือ อุตรธานี ฤดูฝน ช่วงเดือนพฤษภาคม-ตุลาคม ได้รับอิทธิพลของลมมรสุมตะวันตกเฉียงใต้ ทำให้มีฝนตกเป็นบริเวณกว้าง แต่มีแนวเทือกเขาตงพญาเย็นและสันกำแพง กั้นลมฝนจากมรสุมตะวันตกเฉียงใต้ ส่งผลให้พื้นที่แอ่งโคราช ซึ่งเป็นเขตเงาฝนจึงมีสภาพแห้งแล้งกว่าแอ่งสกลนคร จังหวัดที่มีฝนตกมากที่สุด คือ นครพนม ฝนตกน้อยที่สุด คือ นครราชสีมา ฤดูหนาว ช่วงเดือนพฤศจิกายน-กุมภาพันธ์ อากาศหนาวเย็น ได้รับอิทธิพลของลมมรสุมตะวันออกเฉียงเหนือจากประเทศจีน จังหวัดที่มีอุณหภูมิต่ำสุด คือ จังหวัดเลย

๑.๔ การใช้ประโยชน์ที่ดิน ในปี ๒๕๕๙ มีพื้นที่รวม ๑๐๕.๕๓ ล้านไร่ จำแนกเป็นพื้นที่ป่าไม้ ๑๕.๖๖ ล้านไร่ หรือร้อยละ ๑๔.๙ พื้นที่ทำการเกษตร ๖๓.๘๗ ล้านไร่ หรือร้อยละ ๖๐.๕ และพื้นที่ใช้ประโยชน์อื่นๆ ๒๖.๐๒ ล้านไร่ หรือร้อยละ ๒๔.๗ ของพื้นที่ภาค

๑.๕ ทรัพยากรธรรมชาติ

๑.๕.๑ ดิน สภาพดินเป็นดินทรายไม่อุ้มน้ำ ทำให้ขาดแคลนน้ำ และขาดธาตุอาหาร ได้ดินมีเกลือหิน ทำให้ดินเค็ม จึงมีข้อจำกัดต่อการใช้ที่ดินเพื่อการเกษตร

๑.๕.๒ แหล่งน้ำ มีลุ่มน้ำขนาดใหญ่ ๓ ลุ่ม ได้แก่ แม่น้ำชี มีความยาวประมาณ ๗๖๕ กิโลเมตร ยาวที่สุดในประเทศไทย มีต้นน้ำที่ทิวเขาเพชรบูรณ์ และไหลไปรวมกับแม่น้ำมูลที่จังหวัดอุบลราชธานี แม่น้ำมูล มีความยาวประมาณ ๖๔๑ กิโลเมตร ต้นน้ำอยู่ที่เทือกเขาสันกำแพงแล้วไหลลงสู่แม่น้ำโขงที่จังหวัดอุบลราชธานี นอกจากนี้ยังมีลำน้ำสาขาย่อย ได้แก่ ลำปาว ลำน้ำอูน ลำน้ำสงคราม ลำเสียว ลำน้ำเลย ลำน้ำพอง และลำตะคอง รวมทั้งแหล่งน้ำธรรมชาติขนาดใหญ่ ที่กระจายอยู่ในพื้นที่ เช่น หนองหาร (สกลนคร) และ บึงละหาน (ชัยภูมิ) นอกจากนี้ยังมีแหล่งน้ำบาดาล มีปริมาณน้ำในเกณฑ์เฉลี่ย ๕-๑๐ ลูกบาศก์เมตรต่อชั่วโมง ที่ความลึกของบ่อประมาณ ๓๐ เมตร คุณภาพของน้ำบาดาลมีตั้งแต่เค็มจัด กร่อย และจืด เนื่องจากพื้นที่ในแอ่งโคราชและแอ่งสกลนครจะรองรับด้วยหินเกลือ หากเจาะน้ำบาดาลลึกเกินไปอาจเจอบนน้ำเค็ม

๑.๕.๓ ป่าไม้ ในปี ๒๕๖๐ ภาคตะวันออกเฉียงเหนือมีพื้นที่ป่าไม้ จำนวน ๑๕.๖๖ ล้านไร่ คิดเป็นร้อยละ ๑๔.๙ ของพื้นที่ภาค หรือร้อยละ ๑๕.๓ ของพื้นที่ป่าไม้ทั้งประเทศ ซึ่งยังต่ำกว่าค่าเป้าหมาย ในการรักษาสมดุลของระบบนิเวศที่จะต้องมียพื้นที่ป่าไม้ร้อยละ ๔๐ ของพื้นที่ ส่วนใหญ่มีลักษณะเป็น ป่าเบญจพรรณ

๒. โครงข่ายคมนาคมขนส่งและการบริการสาธารณสุข

๒.๑ โครงข่ายถนน เชื่อมโยงกับโครงข่ายหลักของประเทศและเชื่อมโยงสู่ประเทศเพื่อนบ้าน สปป.ลาว กัมพูชา และสามารถเชื่อมโยงไปยังเวียดนามและจีนตอนใต้

๒.๑.๑ ทางหลวงแผ่นดินหมายเลข ๒ (ถนนมิตรภาพ)

๒.๑.๒ เส้นทางแนวระเบียงเศรษฐกิจตะวันออก-ตะวันตก

๒.๑.๓ เส้นทางใหม่เศรษฐกิจตะวันออก-ตะวันตก ๒

๒.๒ รถไฟ**๒.๓ สนามบิน****๒.๔ ด้านชายแดน**

๒.๕ แผนงานพัฒนาโครงสร้างพื้นฐานขนาดใหญ่ที่อยู่ระหว่างดำเนินการในภาค ได้แก่ รถไฟความเร็วสูง (ช่วงกรุงเทพฯ-นครราชสีมา ช่วงนครราชสีมา-หนองคาย) รถไฟทางคู่ (ช่วงชุมทางถนนจิระ-ขอนแก่น ช่วงขอนแก่น-หนองคาย ช่วงจิระ-อุบลราชธานี) ทางหลวงพิเศษระหว่างเมืองและทางพิเศษ (ช่วงบางปะอิน-นครราชสีมา ช่วงระยอง-เศรษฐกิจ EWEC ด้านตะวันออก)

๒.๖ บริการสาธารณสุขโลก**๒.๖.๑ ไฟฟ้า****๒.๖.๒ ประปา****๓. สภาพเศรษฐกิจและรายได้****๓.๑ ภาพรวมเศรษฐกิจ****๓.๒ เศรษฐกิจรายสาขา****๓.๓ เศรษฐกิจระดับครัวเรือน****๔. ประชากรและสังคม****๔.๑ ประชากร**

จำนวนประชากรของภาคมากที่สุดของประเทศ ปี ๒๕๖๐ มีจำนวนประชากร ๒๑.๙๘ ล้านคน หรือร้อยละ ๓๓.๒ ของประเทศ เพิ่มขึ้นจาก ๒๑.๖๙ ล้านคน ในปี ๒๕๕๕ และมีอัตราการเพิ่มขึ้นของประชากรในช่วงปี ๒๕๕๕-๒๕๕๐ โดยเฉลี่ยร้อยละ ๐.๓๑ ต่ำกว่าประเทศที่มีอัตราการเพิ่มเฉลี่ยร้อยละ ๐.๕๔ โดยจังหวัดนครราชสีมา มีประชากรมากที่สุด ๒.๕๘ ล้านคน รองลงมา คือ จังหวัดอุบลราชธานี มีประชากร ๑.๘๑ ล้านคน และจังหวัดขอนแก่น มีประชากร ๑.๗๖ ล้านคน คิดเป็นร้อยละ ๑๒.๐ ๘.๕ และ ๘.๒ ของประชากรภาค ตามลำดับ

๔.๒ แรงงาน

แรงงานส่วนใหญ่มีความรู้ระดับประถมศึกษา แรงงานระดับอาชีวะมีสัดส่วนน้อยมาก ในปี ๒๕๖๐ มีกำลังแรงงาน ๙.๖๓ ล้านคน ส่วนใหญ่อยู่ในภาคเกษตร ร้อยละ ๕๐.๗๗ ของกำลังแรงงาน ของภาค จำนวนแรงงานที่มีความรู้ระดับประถมลดลง จากร้อยละ ๕๗.๘ ในปี ๒๕๕๕ เป็นร้อยละ ๕๖.๔๘ ในปี ๒๕๖๐ มีความรู้ระดับมัธยมต้น เพิ่มขึ้นจากร้อยละ ๑๖.๐๒ ในปี ๒๕๕๕ เป็นร้อยละ ๑๗.๙ ในปี ๒๕๖๐ ระดับมัธยมปลาย เพิ่มขึ้นจากร้อยละ ๑๑.๘๗ ในปี ๒๕๕๕ เป็นร้อยละ ๑๑.๙๖ ในปี ๒๕๖๐ แรงงานระดับอาชีวะเพิ่มขึ้นเล็กน้อยจากร้อยละ ๒.๐๗ ในปี ๒๕๕๕ เป็นร้อยละ ๒.๐๙ ในปี ๒๕๖๐ ระดับอุดมศึกษา เพิ่มขึ้นจากร้อยละ ๗.๐๕ ในปี ๒๕๕๕ เป็นร้อยละ ๙.๕๖ ในปี ๒๕๖๐

๔.๓ การศึกษา

สถาบันการศึกษามีทุกระดับ โดยระดับอุดมศึกษามี ๕๓ แห่ง ครอบคลุมเกือบทุกจังหวัด แยกเป็นมหาวิทยาลัยของรัฐ ๓๖ แห่ง เอกชน ๑๐ แห่ง และสถาบันวิทยาลัยชุมชน ๗ แห่ง ในจำนวนนี้เป็นสถาบันวิจัย ๑๒ แห่ง ซึ่งมากที่สุดในประเทศ

๔.๔ สาธารณสุข

มีสถานบริการสาธารณสุขให้บริการครอบคลุมทั่วถึงทุกพื้นที่ ในปี ๒๕๖๐ มีจำนวนโรงพยาบาลรัฐบาล ๓๒๓ แห่ง ได้แก่ โรงพยาบาลชุมชน (รพช.) ๒๙๑ แห่ง โรงพยาบาลทั่วไป (รพท.) ๒๓ แห่ง โรงพยาบาลศูนย์ (รพศ.) ๙ แห่ง และโรงพยาบาลส่งเสริมสุขภาพตำบล (รพ.สต.) จำนวน ๓,๔๗๗ แห่ง

๕. ทรัพยากรธรรมชาติ สิ่งแวดล้อม และภัยพิบัติ

๕.๑ สถานการณ์ด้านทรัพยากรธรรมชาติและสิ่งแวดล้อม

ทรัพยากรป่าไม้มีแนวโน้มลดลง ในปี ๒๕๖๐ ภาคตะวันออกเฉียงเหนือมีพื้นที่ป่าไม้ จำนวน ๑๕.๖๖ ล้านไร่ คิดเป็นร้อยละ ๑๔.๙ ของพื้นที่ภาค หรือร้อยละ ๑๕.๓ ของพื้นที่ป่าไม้ทั่วประเทศ ในช่วงปี ๒๕๕๖-๒๕๖๐ มีอัตราการเปลี่ยนแปลงของพื้นที่ป่าไม้ของภาคลดลงเฉลี่ยร้อยละ ๐.๒๔ เนื่องจาก การบุกรุกพื้นที่ป่าไม้เพื่อการเกษตรที่เพิ่มมากขึ้น โดยจังหวัดที่มีพื้นที่ป่าไม้ต่อพื้นที่จังหวัดมากที่สุดได้แก่ จังหวัดมุกดาหาร รองลงมาคือ จังหวัดชัยภูมิ จังหวัดเลย และจังหวัดอุบลราชธานี

๕.๒ สถานการณ์ด้านภัยพิบัติ

การเกิดไฟป่ามีแนวโน้มเพิ่มขึ้น ในช่วงปี ๒๕๕๖-๒๕๖๐ มีจำนวนการเกิดไฟป่าเพิ่มขึ้นเฉลี่ยร้อยละ ๘.๘ โดยปี ๒๕๖๐ เกิดไฟไหม้ป่า จำนวน ๘๗๘ ครั้ง พื้นที่ถูกไฟไหม้ ๙,๖๘๗ ไร่ ลดลงจาก ปี ๒๕๕๖ ที่มีจำนวน ๑,๕๗๓ ครั้ง และจำนวนพื้นที่ป่าถูกไฟไหม้ ๑๙,๖๒๒ ไร่ ซึ่งเป็นปีที่เกิดไฟไหม้ป่ามากที่สุด โดยในระหว่างปี ๒๕๕๖-๒๕๖๐ เกิดไฟไหม้ป่าเฉลี่ย ๑,๒๖๘.๘ ครั้งต่อปี คิดเป็นพื้นที่ที่ถูกไฟไหม้เฉลี่ย ๑๘,๗๔๑.๒ ไร่ต่อปี

๖. สถานะแวดล้อม

๖.๑ จุดแข็ง

๖.๒ จุดอ่อน

๖.๓ โอกาส

๖.๔ ภัยคุกคาม

๗. ปัญหาและประเด็นท้าทาย

๘. แนวคิดและทิศทางการพัฒนา

ภาคตะวันออกเฉียงเหนือมีปัญหาพื้นฐานด้านการขาดแคลนน้ำ ดินคุณภาพต่ำ ประสบอุทกภัยและ ภัยแล้งซ้ำซาก คนมีปัญหาทั้งในด้านความยากจน และมีปัญหาภาวะทุพโภชนาการ แต่มีความพร้อม ด้านสถาบันการศึกษาและสถาบันวิจัย ดังนั้น การพัฒนาเศรษฐกิจและสังคมภาคตะวันออกเฉียงเหนือ ไปสู่ความ “มั่นคง ยั่งยืน” จำเป็นจะต้องแก้ไขปัญหาคือพื้นฐานควบคู่ไปกับการพัฒนาการวิจัยเพื่อใช้ความรู้ เทคโนโลยี นวัตกรรม และความคิดสร้างสรรค์ในการเสริมสร้างความเข้มแข็งของเศรษฐกิจภายในภาคให้มีการเจริญเติบโตอย่างเต็มศักยภาพ พร้อมทั้งการแสวงหาโอกาสการนำความรู้ ทักษะ เทคโนโลยีและนวัตกรรมจากภายนอกมาช่วยขับเคลื่อน โดยการใช้ประโยชน์จากโครงการพัฒนาโครงสร้างพื้นฐานด้านคมนาคมขนส่งขนาดใหญ่ที่เชื่อมโยงภาคตะวันออกเฉียงเหนือกับโครงข่ายระบบการคมนาคมขนส่งและพื้นที่เศรษฐกิจหลักของประเทศ รวมทั้งการใช้ประโยชน์จากการเชื่อมโยงและข้อตกลงกับประเทศเพื่อนบ้านในกลุ่ม อนุภูมิภาคแม่น้ำโขงที่กำลังมีการเจริญเติบโตอย่างรวดเร็วมาเสริมสร้างกิจกรรมการพัฒนาใหม่ ๆ ให้แก่ภาค เพื่อให้มีอัตราการเติบโตที่สูงเพียงพอต่อการลดความเหลื่อมล้ำกับพื้นที่ส่วนอื่นๆ ของประเทศได้ ในระยะยาว

๘.๑ เป้าหมายเชิงยุทธศาสตร์ : พัฒนาอีสานสู่มิติใหม่ให้เป็น “ศูนย์กลางเศรษฐกิจของอนุภูมิภาค กลุ่มแม่น้ำโขง”

๘.๒ วัตถุประสงค์

๘.๒.๑ เพื่อแก้ปัญหาปัจจัยพื้นฐานด้านน้ำและดิน ให้เอื้อต่อการประกอบอาชีพ การดำรงชีพ และการพัฒนาเศรษฐกิจของภาค

๘.๒.๒ เพื่อดูแลช่วยเหลือคนจน ผู้ด้อยโอกาส และผู้สูงอายุ ให้มีคุณภาพชีวิตที่ดี พึ่งพา ตนเอง พึ่งพาครอบครัว และพึ่งพากันในชุมชนได้

๘.๒.๓ เพื่อยกระดับการผลิตและการสร้างมูลค่าเพิ่มโดยใช้ความรู้ เทคโนโลยี และนวัตกรรม สนับสนุนให้การเติบโตทางเศรษฐกิจของภาคไม่ต่ำกว่าระดับประเทศ

๘.๒.๔ เพื่อเชื่อมโยงห่วงโซ่มูลค่าของระบบเศรษฐกิจภาคเข้ากับระบบเศรษฐกิจของประเทศ และภูมิภาคเอเชียตะวันออกเฉียงใต้

๘.๒.๕ เพื่อพัฒนาภาคตะวันออกเฉียงเหนือเป็นศูนย์กลางเศรษฐกิจของอนุภูมิภาคลุ่มแม่น้ำโขง และมีบทบาทสนับสนุนประเทศเป็นศูนย์กลางภูมิภาคเอเชียตะวันออกเฉียงใต้

๘.๓ เป้าหมาย

๘.๓.๑ อัตราการเจริญเติบโตทางเศรษฐกิจของภาคตะวันออกเฉียงเหนือขยายตัวเพิ่มขึ้น

๘.๓.๒ สัมประสิทธิ์ความไม่เสมอภาค (Gini Coefficient) ในการกระจายรายได้ภาคตะวันออกเฉียงเหนือลดลง

๘.๔ ตัวชี้วัดและค่าเป้าหมาย

ตัวชี้วัด	ค่าฐาน	ค่าเป้าหมาย				
		๒๕๖๒	๒๕๖๓	๒๕๖๔	๒๕๖๕	๒๕๖๒-๒๕๖๕
อัตราการเจริญเติบโตทางเศรษฐกิจของภาคตะวันออกเฉียงเหนือ	๘๙๒,๖๗๖ ล้านบาท (ปี ๒๕๕๙)	ขยายตัว ไม่ต่ำกว่า ร้อยละ ๓.๕	ขยายตัว ไม่ต่ำกว่า ร้อยละ ๓.๕	ขยายตัว ไม่ต่ำกว่า ร้อยละ ๓.๕	ขยายตัว ไม่ต่ำกว่า ร้อยละ ๓.๕	ขยายตัวเฉลี่ย ร้อยละ ๓.๕ต่อปี
สัมประสิทธิ์ความไม่เสมอภาค (Gini Coefficient) ในการกระจายรายได้ภาคตะวันออกเฉียงเหนือ	๐.๔๔๖ (ปี ๒๕๖๐)	ลดลงต่ำกว่า ๐.๔๔๖	ลดลงต่ำกว่า ๐.๔๔๖	ลดลงต่ำกว่า ๐.๔๔๖	ลดลงต่ำกว่า ๐.๔๔๖	ลดลงต่ำกว่า ๐.๔๔๖

๘.๕.๑ ยุทธศาสตร์ที่ ๑ บริหารจัดการน้ำให้เพียงพอต่อการพัฒนาเศรษฐกิจและคุณภาพชีวิตอย่างยั่งยืน

๘.๕.๒ ยุทธศาสตร์ที่ ๒ แก้ไขปัญหาความยากจนและพัฒนาคุณภาพชีวิตผู้มีรายได้น้อยเพื่อลดความเหลื่อมล้ำทางสังคม

๘.๕.๓ ยุทธศาสตร์ที่ ๓ สร้างความเข้มแข็งของฐานเศรษฐกิจภายในควบคู่กับ การแก้ปัญหาทรัพยากรธรรมชาติและสิ่งแวดล้อม

๘.๕.๔ ยุทธศาสตร์ที่ ๔ พัฒนาการท่องเที่ยวเชิงบูรณาการ

๘.๕.๕ ยุทธศาสตร์ที่ ๕ ใช้โอกาสจากการพัฒนาโครงข่ายคมนาคมขนส่งที่เชื่อมโยงพื้นที่เศรษฐกิจหลักภาคกลางและพื้นที่ระเบียงเศรษฐกิจภาคตะวันออกเฉียง (EEC) เพื่อพัฒนาเมือง และพื้นที่เศรษฐกิจใหม่ๆ ของภาค

๘.๕.๖ ยุทธศาสตร์ที่ ๖ พัฒนาความร่วมมือและใช้ประโยชน์จากข้อตกลงกับประเทศ เพื่อนบ้านในการสร้างความเข้มแข็งทางเศรษฐกิจตามแนวชายแดนและแนวระเบียงเศรษฐกิจ

๑.๔.๓ แผนพัฒนากลุ่มจังหวัดภาคตะวันออกเฉียงเหนือตอนล่าง ๑ (นครราชสีมา ชัยภูมิ บุรีรัมย์ สุรินทร์)

ระยะ ๕ ปี พ.ศ. ๒๕๖๑ - ๒๕๖๕ (ฉบับทบทวน) รอบปี พ.ศ.๒๕๖๓

สำนักงานคณะกรรมการพัฒนาการเศรษฐกิจและสังคมแห่งชาติ (สศช.) ในฐานะฝ่ายเลขานุการคณะกรรมการบูรณาการนโยบายพัฒนาภาค (ก.บ.ภ.) ได้แจ้งผลการประชุมคณะอนุกรรมการบูรณาการนโยบายพัฒนาภาค ด้านวิชาการ (อ.ก.บ.ภ. ด้านวิชาการ) ในการประชุมครั้งที่ ๑/๒๕๖๐ เมื่อวันที่ ๒๕กรกฎาคม ๒๕๖๑ โดยมีรองนายกรัฐมนตรี (นายวิษณุ เครืองาม) เป็นประธาน มีมติเห็นชอบนโยบายหลักเกณฑ์ และวิธีการจัดทำแผนพัฒนาจังหวัดและกลุ่มจังหวัด (พ.ศ. ๒๕๖๑ - ๒๕๖๕) แผนปฏิบัติการประจำปีของจังหวัดและกลุ่มจังหวัด ประจำปีงบประมาณ พ.ศ. ๒๕๖๓ และนายกรัฐมนตรี (พลเอกประยุทธ์ จันทร์โอชา) เห็นชอบแนวทางการกำหนด

กรอบการจัดสรรงบประมาณจังหวัดและกลุ่มจังหวัด ประจำปีงบประมาณ พ.ศ. ๒๕๖๓ ตามมติที่ประชุม อ.ก.บ.ภ. ด้านวิชาการครั้งที่ ๒/๒๕๖๑ เมื่อวันที่ ๕ กันยายน ๒๕๖๑ และเห็นชอบแนวทางการกำหนดกรอบการจัดสรรงบประมาณกลุ่มจังหวัด ซึ่งแบ่งงบประมาณเป็น ๒ ส่วน ส่วนที่ ๑ งบประมาณเพื่อการพัฒนาตามศักยภาพความต้องการของพื้นที่ หรือประเด็นร่วมของกลุ่มจังหวัดส่วนที่ ๒ งบประมาณเพื่อการพัฒนาในลักษณะ Cluster หรือสนองนโยบายสำคัญของรัฐบาลเชิงพื้นที่

กลุ่มจังหวัดภาคตะวันออกเฉียงเหนือตอนล่าง ๑ จึงได้ดำเนินการทบทวนแผนพัฒนากลุ่มจังหวัดภาคตะวันออกเฉียงเหนือตอนล่าง ๑ ระหว่างวันที่ ๒๐ - ๒๑ สิงหาคม ๒๕๖๑ โดยยึดยุทธศาสตร์ชาติ ระยะ ๒๐ ปี นโยบายรัฐบาล แผนการบริหารราชการแผ่นดิน แนวทางการพัฒนาเศรษฐกิจและสังคมแห่งชาติ ทิศทางการพัฒนาภาคยุทธศาสตร์การพัฒนาโครงสร้างพื้นฐานด้านคมนาคม แผนแม่บทจากกระทรวงที่เกี่ยวข้อง และมุ่งเน้นการทำงานแบบเครือข่ายร่วมกันทุกภาคส่วน (ภาครัฐ ภาคเอกชน ภาคประชาสังคม และสถาบันการศึกษา) เพื่อร่วมกันกำหนดทิศทางการพัฒนาจังหวัด ๆ ทั้งด้านเศรษฐกิจ ด้านสังคมและด้านทรัพยากรธรรมชาติและสิ่งแวดล้อม เพื่อให้แผนพัฒนาจังหวัดฯ สามารถขับเคลื่อนไปได้ด้วยดีมีประสิทธิภาพ และประสิทธิผล ซึ่งจะเป็นการเพิ่มขีดความสามารถในการแข่งขันของกลุ่มจังหวัด รวมทั้งเป็นการแก้ไขปัญหาาร่วมกันของกลุ่มจังหวัด ให้เหมาะสมกับโอกาสและศักยภาพของกลุ่มจังหวัด และนำไปสู่การกระตุ้นให้เกิดการลงทุนของภาคเอกชนและสร้างรายได้ให้กลุ่มจังหวัด แผนพัฒนาจังหวัดภาคตะวันออกเฉียงเหนือตอนล่าง ๑ ระยะ ๕ ปี (พ.ศ.๒๕๖๑ - ๒๕๖๕) ฉบับทบทวน ปี พ.ศ. ๒๕๖๓ ฉบับนี้ ได้รับความเห็นชอบจากคณะกรรมการบริหารงานกลุ่มจังหวัดแบบบูรณาการ (ก.บ.ภ.) ภาคตะวันออกเฉียงเหนือตอนล่าง ๑ ในคราวประชุม ครั้งที่ ๘/๒๕๖๑ เมื่อวันที่ ๒๑ ธันวาคม ๒๕๖๐ โดยสรุปประเด็นสำคัญ ดังนี้

ตำแหน่งทางยุทธศาสตร์ (Strategies Position)

- ๑) เป็นแหล่งผลิตสินค้าเกษตรและอาหารปลอดภัย
- ๒) เป็นแหล่งผลิตผลิตภัณฑ์ใหม่ระดับประเทศ
- ๓) เป็นแหล่งท่องเที่ยวที่มีความหลากหลายทั้งการท่องเที่ยวอารยธรรมขอมเชิงนิเวศน์ การกีฬาที่มีชื่อเสียง
- ๔) เป็นประตูสู่อีสาน และเชื่อมโยงการค้าชายแดนกับประเทศเพื่อนบ้าน

เป้าหมายการพัฒนา

ศูนย์กลางของเกษตรอุตสาหกรรม ผลิตภัณฑ์ใหม่ ท่องเที่ยวอารยธรรมขอม และสังคม เป็นสุข

ประเด็นการพัฒนา (Strategies Issues) รวม ๓ ประเด็น คือ

- ประเด็นการพัฒนาที่ ๑ การพัฒนาขีดความสามารถในการแข่งขันเกษตรอุตสาหกรรมและแปรรูป
- ประเด็นการพัฒนาที่ ๒ การพัฒนาอุตสาหกรรมการท่องเที่ยวการท่องเที่ยว และผลิตภัณฑ์ใหม่
- ประเด็นการพัฒนาที่ ๓ ยกระดับการพัฒนาคุณภาพชีวิต

๑.๔.๔ แผนพัฒนาจังหวัดนครราชสีมา (พ.ศ. ๒๕๖๑ - ๒๕๖๕)

แผนพัฒนาท้องถิ่นมีความสัมพันธ์กับแผนพัฒนาจังหวัด มีรายละเอียดดังนี้

ตำแหน่งทางยุทธศาสตร์

๑. เป็นศูนย์กลางอุตสาหกรรม การเกษตร การท่องเที่ยว Logistics และพลังงานสะอาดในภูมิภาค
๒. เป็นศูนย์กลางการศึกษา ศาสนา ศิลปวัฒนธรรม และสาธารณสุขที่มีคุณภาพมาตรฐานสากล

ประชาชนมีคุณภาพชีวิตที่ดี

๓. เป็นแหล่งทรัพยากรธรรมชาติและสิ่งแวดล้อม
๔. เป็นศูนย์กลางในการป้องกันภัยคุกคาม และเสริมสร้างความมั่นคง เพื่อป้องกันสถาบันหลักของชาติ
๕. เป็นที่ตั้งของส่วนราชการที่มีการบริหารจัดการภาครัฐแบบบูรณาการอย่างยั่งยืน

วิสัยทัศน์ จังหวัดนครราชสีมา ระยะ ๕ ปี (พ.ศ. ๒๕๖๑ - ๒๕๖๕)

“ประตูสู่อีสาน ศูนย์กลางการผลิตสินค้าการเกษตร อุตสาหกรรม ผ้าไหมและการท่องเที่ยว”

เป้าประสงค์ของจังหวัด

๑. เพื่อเสริมสร้างขีดความสามารถของการพัฒนาจังหวัด สู่การเป็นศูนย์กลางการผลิตสินค้าการเกษตร และอุตสาหกรรม
๒. เพื่อเสริมสร้างขีดความสามารถของการพัฒนาจังหวัด สู่การเป็นศูนย์กลางของการผลิตอุตสาหกรรม ใหมของภาค
๓. เพื่อเสริมสร้างศักยภาพการพัฒนาของจังหวัด สู่การเป็นศูนย์กลางของภาค

ประเด็นยุทธศาสตร์

๑. การพัฒนาและเพิ่มศักยภาพการแข่งขันเศรษฐกิจ
๒. ยกระดับสังคมให้เป็นเมืองน่าอยู่
๓. บริหารจัดการทรัพยากรธรรมชาติและสิ่งแวดล้อมให้มีความสมบูรณ์อย่างยั่งยืน
๔. การเสริมสร้างความมั่นคงทุกมิติ เพื่อป้องกันสถาบันหลักของชาติ และความปลอดภัยในชีวิตและทรัพย์สินของประชาชน
๕. การพัฒนาระบบการบริหารจัดการภาครัฐ

เป้าประสงค์เชิงยุทธศาสตร์ ตัวชี้วัด และกลยุทธ์

ยุทธศาสตร์ที่	เป้าประสงค์เชิงยุทธศาสตร์	ตัวชี้วัด	กลยุทธ์
ยุทธศาสตร์ที่ ๑ การพัฒนาและเพิ่ม ศักยภาพการแข่งขัน เศรษฐกิจ	๑. เพื่อขยายอัตราการเจริญเติบโตทางเศรษฐกิจ	๑. อัตราการเปลี่ยนแปลงของรายได้เฉลี่ยของครัวเรือนในจังหวัด (%) ๒. อัตราการเปลี่ยนแปลงของผลิตภัณฑ์มวลรวมจังหวัด (%)	๑. ส่งเสริมอาชีพเสริมเพื่อเพิ่มรายได้ลดรายจ่าย ตามแนวเศรษฐกิจพอเพียง ๒. ส่งเสริมการสร้างมูลค่าสินค้าและบริการภาคการเกษตรต้นทาง กลางทาง และปลายทาง ๓. ส่งเสริมการสร้างมูลค่าสินค้าและบริการภาคนอกการเกษตรต้นทาง กลางทางและปลายทาง ๔. สนับสนุนการผลิตและสร้างผลงานนวัตกรรมการเกษตรอุตสาหกรรมและอาหารปลอดภัย ที่สอดคล้องกับการพัฒนาจังหวัด ๕. ส่งเสริมการนำนวัตกรรมการเกษตร อุตสาหกรรมและอาหารปลอดภัย (Food Valley) มาเพิ่มศักยภาพในการผลิต

		๓. จำนวนครัวเรือนที่ได้รับการส่งเสริมอาชีพในพื้นที่ (ครัวเรือน)	๖. สนับสนุนการสร้างรายได้จากการท่องเที่ยวและกีฬา ๗. สนับสนุนการสร้างอาชีพในครัวเรือนในชุมชนต่างๆ โดยยึดหลักปรัชญาเศรษฐกิจพอเพียง
	๒. เพื่อสร้างเสถียรภาพทางเศรษฐกิจ	๔. อัตราการว่างงาน (%) ๕. อัตราส่วนหนี้เฉลี่ยต่อรายได้เฉลี่ยของครัวเรือน (เท่า) ๖. อัตราส่วนการออมเฉลี่ยต่อรายได้เฉลี่ยของครัวเรือน	๘. สร้างโอกาสและพัฒนาฝีมือให้กับผู้ว่างงาน ๙. ส่งเสริมความเป็นอยู่ตามแนวทางปรัชญาเศรษฐกิจพอเพียง ๑๐. ส่งเสริมการออมของครัวเรือน

ยุทธศาสตร์ที่	เป้าประสงค์เชิงยุทธศาสตร์	ตัวชี้วัด	กลยุทธ์
	๓. เพื่อเพิ่มขีดความสามารถในการแข่งขัน	๗. ผลผลิตภาพแรงงาน (บาท/คน) ๘. จำนวนผู้ประกอบการด้านนวัตกรรมและเทคโนโลยีเพิ่มขึ้น (ราย)	๑๑. เพิ่มทักษะความสามารถและความเชี่ยวชาญของแรงงาน เพื่อเพิ่มมูลค่าผลผลิตของสินค้าและบริการ ๑๒. สนับสนุนการพัฒนาผู้ประกอบการฐานนวัตกรรม (Innovative Entrepreneurship Development) และผู้ประกอบการใหม่ทางธุรกิจ เทคโนโลยี (Tech Startup) ของจังหวัด ๑๓. ส่งเสริมการให้ความรู้ด้านโครงสร้างพื้นฐานและโลจิสติกส์ กับหน่วยงานภาครัฐภาคธุรกิจและเอกชน ๑๔. เพิ่มทักษะความสามารถและความเชี่ยวชาญของแรงงานด้านการท่องเที่ยว เพื่อเพิ่มมูลค่าสินค้าและบริการ
ยุทธศาสตร์ที่ ๒ ยกระดับสังคม ให้เป็นเมืองหน้าอยู่	๑. เพื่อลดความยากจนและความเหลื่อมล้ำ	๑. ร้อยละของประชากรที่อยู่ใต้เส้นความยากจน (%) ๒. สัมประสิทธิ์การกระจายรายได้ (Gini Coefficient)	๑. ส่งเสริมอาชีพเสริมเพื่อเพิ่มรายได้ลดรายจ่าย ๒. ส่งเสริมการกระจายรายได้อย่างทั่วถึง และได้รับสิ่งอำนวยความสะดวกจากโครงสร้างพื้นฐานของภาครัฐ รวมทั้งระบบป้องกันภัยที่เอื้อต่อการกระจายเศรษฐกิจ
	๒. เพื่อพัฒนาโครงข่ายความคุ้มครองทางสังคม	๓. ร้อยละผู้อยู่ในระบบประกันสังคมต่อสำนักงานแรงงาน (%) ๔. ร้อยละความครอบคลุมของบัตรประกันสุขภาพของประชาชน (%)	๓. ส่งเสริมการเข้าถึงระบบสังคมและประกันสังคมในแรงงาน ๔. ส่งเสริมการจัดบริการสาธารณสุขที่มีคุณภาพและสามารถบริการได้อย่างครอบคลุม

		๕. จำนวนศูนย์ช่วยเหลือสัตว์เร่ร่อนในพื้นที่จังหวัดนครราชสีมา (ศูนย์)	๕. ส่งเสริมการให้ความช่วยเหลือสัตว์เร่ร่อนในพื้นที่จังหวัดนครราชสีมา
--	--	--	--

ยุทธศาสตร์ที่	เป้าประสงค์เชิงยุทธศาสตร์	ตัวชี้วัด	กลยุทธ์
ยุทธศาสตร์ที่ ๓ บริหารจัดการทรัพยากรธรรมชาติและสิ่งแวดล้อมให้มีความสมบูรณ์อย่างยั่งยืน	๑. เพื่ออนุรักษ์สิ่งแวดล้อมและทรัพยากรธรรมชาติ	๑. อัตราการเปลี่ยนแปลงของพื้นที่ป่าไม้ในจังหวัด ๒. ปริมาณขยะในจังหวัด (ตัน) ๓. การจัดการน้ำเสีย (จำนวนระบบ) ๔. พื้นที่บริหารจัดการน้ำเพิ่มขึ้น (ไร่) ๕. ความยาวสะสมของเขื่อนป้องกันน้ำกัดเซาะตลิ่ง (เมตร) ๖. ร้อยละสัดส่วนของพื้นที่ระบบป้องกันน้ำท่วมในพื้นที่ชุมชน (%)	๑. ปลุกจิตสำนึกและให้ความรู้ประชาชนได้ตระหนักถึงคุณค่าและทรัพยากรป่าไม้ ๒. การอนุรักษ์และฟื้นฟู ป่าไม้ ๓. การรณรงค์ให้ประชาชนและผู้ประกอบการสำนึกรับผิดชอบต่อสังคมเกี่ยวกับการลดปริมาณขยะ ๔. การจัดหาและเพิ่มความสามารถ ในการกำจัดขยะ ๕. ส่งเสริมให้ อปท. มีระบบจัดการน้ำเสีย ๖. ส่งเสริมให้มีการบริหารจัดการน้ำทั้งในเขตชลประทานและนอกเขตชลประทาน ๗. เพิ่มสิ่งก่อสร้างเพื่อลดการพังทลายของตลิ่งตามแม่น้ำลำคลองสายหลักของจังหวัด ๘. พัฒนาระบบป้องกันน้ำท่วมในพื้นที่ชุมชนเมือง
	๒. เพื่อใช้พลังงานอย่างมีประสิทธิภาพ	๗. สัดส่วนปริมาณการใช้ น้ำมันเชื้อเพลิงเพื่อยานพาหนะต่อประชากร (ลิตร/คน) ๘. สัดส่วนปริมาณการใช้ไฟฟ้าภาคครัวเรือนต่อประชากร (กิโลวัตต์/คน/ปี) ๙. สัดส่วนปริมาณการใช้ไฟฟ้าในภาคที่ไม่ใช่ครัวเรือนต่อ GPP (กิโลวัตต์-ชั่วโมง/ล้านบาท) ๑๐. สัดส่วนปริมาณการใช้ น้ำมันเชื้อเพลิงในภาคอุตสาหกรรม ต่อ GPP ภาคอุตสาหกรรม (ลิตร/ล้านบาท)	๙. รณรงค์ให้ประชาชนลดการใช้ยานพาหนะส่วนตัว โดยเปลี่ยนมาใช้รถสาธารณะแทน ๑๐. รณรงค์ให้ประชาชนประหยัดพลังงานไฟฟ้า ๑๑. รณรงค์ให้ประชาชนประหยัดพลังงานไฟฟ้า ๑๒. รณรงค์ให้ผู้ประกอบการลดชั่วโมงการผลิตลงในบางช่วงเวลา

ยุทธศาสตร์ที่	เป้าประสงค์เชิงยุทธศาสตร์	ตัวชี้วัด	กลยุทธ์
ยุทธศาสตร์ที่ ๔ การเสริมสร้างความมั่นคงทุกมิติเพื่อปกป้องสถาบันหลักของชาติ และความปลอดภัยในชีวิตและทรัพย์สินของประชาชน	๑. เสริมสร้างความมั่นคงเพื่อปกป้องสถาบันหลักของชาติ	๑. จำนวนตำบลที่เข้าร่วมกิจกรรมเสริมสร้างความรู้ความเข้าใจถึงความสำคัญของสถาบันหลักของชาติ (ตำบล)	๑. สร้างความรู้ความเข้าใจถึงความสำคัญของสถาบันหลักของชาติให้ประชาชนได้รับรู้รับทราบ ๒. ส่งเสริม พัฒนาอาชีพตามแนวทางโครงการอันเนื่องมาจากพระราชดำริ ๓. ส่งเสริมการเรียนรู้หลักการทรงงานและแนวทางพระราชดำริ
	๒. เป็นศูนย์บริหารจัดการเครือข่ายป้องกันและแก้ไขปัญหาด้านความมั่นคงทุกมิติ	๒. จำนวนตำบลที่เข้าร่วมโครงการ/กิจกรรมเครือข่ายการป้องกันและแก้ไขปัญหาทุกมิติ (ตำบล) ๓. จำนวนตำบลที่เข้าร่วมโครงการ/กิจกรรมเครือข่ายการป้องกันและแก้ไขปัญหาทุกมิติ (ตำบล) (ต่อ)	๔. การป้องกันและแก้ไขปัญหาเสพติด ๕. การป้องกันและแก้ไขปัญหาแรงงานต่างด้าวผิดกฎหมายและการค้ามนุษย์ ๖. การป้องกันและแก้ไขปัญหาการบุกรุกทำลายทรัพยากรธรรมชาติและสิ่งแวดล้อม ๗. การป้องกันและแก้ไขปัญหาภัยก่อการร้ายและอาชญากรรมข้ามชาติ ๘. การป้องกันการแก้ไขปัญหาภัยคุกคามรูปแบบใหม่ ๙. การป้องกันและการแก้ไขปัญหาภัยพิบัติ ๑๐. การป้องกันและรักษาความสงบเรียบร้อยภายในจังหวัด ๑๑. ส่งเสริมและสร้างเครือข่าย
	๓. เสริมสร้างความปลอดภัยและความสมานฉันท์ในชาติ	๔. สร้างการรับรู้ที่ถูกต้อง (ตำบล) ๕. สร้างการมีส่วนร่วม (ตำบล)	๑๒. ส่งเสริมการป้องกันและแก้ไขปัญหาสาธารณสุข ส่งเสริมการสร้างความปลอดภัยของประชาชน หรือนักเรียน นักศึกษา ในจังหวัด ๑๓. ส่งเสริมการมีส่วนร่วมของทุกภาคส่วน

สรุป

วิสัยทัศน์ เป้าประสงค์รวม ประเด็นยุทธศาสตร์ เป้าประสงค์เชิงยุทธศาสตร์ ตัวชี้วัด และกลยุทธ์

เป้าประสงค์รวม	๑) เพื่อเพิ่มศักยภาพด้านเศรษฐกิจของจังหวัดนครราชสีมา	๒) เพื่อพัฒนาสังคมให้เป็นเมืองน่าอยู่	๓) เพื่อเพิ่มพูนความอุดมสมบูรณ์ของทรัพยากรธรรมชาติและลดมลพิษด้านสิ่งแวดล้อม	๔) เพื่อเสริมสร้างความมั่นคงในการป้องกันและแก้ไขปัญหาภัยคุกคามและปกป้องสถาบันหลักของชาติ	๕) เพื่อให้หน่วยงานภาครัฐมีสมรรถนะสูงอย่างมีประสิทธิภาพและประสิทธิผล
ประเด็นยุทธศาสตร์	๑) การพัฒนาและเพิ่มศักยภาพการแข่งขันเศรษฐกิจ	๒) ยกระดับสังคมให้เป็นเมืองน่าอยู่	๓) บริหารจัดการทรัพยากรธรรมชาติและสิ่งแวดล้อมให้มีความสมบูรณ์อย่างยั่งยืน	๔) การเสริมสร้างการมั่นคงทุกมิติ เพื่อปกป้องสถาบันหลักของชาติและความปลอดภัยในชีวิตและทรัพย์สินของประชาชน	๕) การพัฒนาระบบการบริหารจัดการภาครัฐ
เป้าประสงค์เชิงยุทธศาสตร์	๓ เป้าประสงค์	๔ เป้าประสงค์	๓ เป้าประสงค์	๓ เป้าประสงค์	๒ เป้าประสงค์
ตัวชี้วัด	๘ ตัวชี้วัด	๑๕ ตัวชี้วัด	๑๐ ตัวชี้วัด	๕ ตัวชี้วัด	๘ ตัวชี้วัด
กลยุทธ์	๑๔ กลยุทธ์	๑๖ กลยุทธ์	๑๒ กลยุทธ์	๑๓ กลยุทธ์	๖ กลยุทธ์

๑.๔.๕ ยุทธศาสตร์การพัฒนาขององค์กรปกครองส่วนท้องถิ่นในเขตจังหวัดนครราชสีมา

การจัดทำแผนพัฒนาท้องถิ่นขององค์การบริหารส่วนตำบลเมืองพลับพลา มีความสัมพันธ์กับยุทธศาสตร์การพัฒนาขององค์กรปกครองส่วนท้องถิ่นในเขตจังหวัดนครราชสีมา โดยมุ่งเน้นพัฒนาด้านเศรษฐกิจ เมืองน่าอยู่ รักษาสิ่งแวดล้อมและทรัพยากรธรรมชาติ ปกป้องสถาบัน พัฒนาองค์กรให้มีประสิทธิภาพ สานต่อแนวทางพระราชดำริ ด้านการศึกษา การเกษตร พัฒนาสังคม ด้านการพัฒนาสาธารณสุข ด้านการพัฒนาโครงสร้างพื้นฐาน ด้านการพัฒนาการท่องเที่ยว ศาสนา-วัฒนธรรมประเพณีและกีฬา ด้านการบริหารจัดการบ้านเมืองที่ดี ด้านการรักษาความปลอดภัยในชีวิตและทรัพย์สินด้านการอนุรักษ์ทรัพยากรธรรมชาติและสิ่งแวดล้อม โดยปัจจุบันมีรายละเอียดของยุทธศาสตร์การพัฒนาขององค์กรปกครองส่วนท้องถิ่นในเขตจังหวัดนครราชสีมา ดังนี้

๑) ยุทธศาสตร์การพัฒนาด้านสานต่อแนวทางพระราชดำริ

๑.๑) ประสานและบริหารจัดการน้ำ ตามพระราชดำรัสของพระบาทสมเด็จพระเจ้าอยู่หัวฯ เมื่อปี ๒๕๓๘ เพื่อแก้ไขและป้องกันปัญหาอุทกภัยอย่างเป็นระบบ

๑.๒) พัฒนาชุดลอก คูคลองและจัดสร้างแหล่งน้ำ สงวนและเก็บกักน้ำเพื่อการเกษตร เพื่อการอุปโภคและบริโภค รวมทั้งวางโครงการเพื่อแก้ไขปัญหา น้ำท่วมและน้ำแล้ง

๑.๓) พัฒนาชุมชนและสังคมตามแนวทางปรัชญาเศรษฐกิจพอเพียง

๒) ยุทธศาสตร์การพัฒนาด้านการศึกษา

๒.๑) ส่งเสริมและพัฒนาระบบการศึกษา ให้เป็นไปตามมาตรฐานการศึกษา

๒.๒) พัฒนาและเตรียมบุคลากรด้านการศึกษา ครู นักเรียน ให้เป็นผู้มีคุณภาพมีทักษะและศักยภาพ ตามมาตรฐานสากล รองรับประชาคมอาเซียน

๒.๓) สนับสนุนให้มีการนำระบบเทคโนโลยีสารสนเทศมาใช้เป็นเครื่องมือและประกอบการศึกษา เป็นเครื่องมือของชุมชนและประชาชนทั่วไป

๒.๔) ส่งเสริมให้ประชาชนได้เตรียมความพร้อม และตระหนักถึงความสำคัญของการเข้าสู่ประชาคมอาเซียนในทุกด้าน

๒.๕) ส่งเสริมการศึกษาในระบบ นอกระบบ และการศึกษาตามอัธยาศัย

๓) ยุทธศาสตร์ด้านการพัฒนาเกษตรกร

๓.๑) พัฒนา ปรับปรุงพันธุ์พืชและเมล็ดพันธุ์พืชที่มีคุณภาพ ส่งเสริมให้เกิดเกษตรอุตสาหกรรม เกิดพันธุ์พืชใหม่ๆ ที่มีคุณภาพสูงขึ้น โดยขอความร่วมมือและให้ความร่วมมือกับหน่วยงานทั้งภาครัฐและเอกชน

๓.๒) ลดต้นทุนการผลิตและเพิ่มมูลค่าผลผลิตทางการเกษตร ปรับปรุงผลผลิตให้มีคุณภาพ มีมาตรฐานสากลโดยการร่วมมือและให้ความร่วมมือกับหน่วยงานทั้งภาครัฐและเอกชน

๓.๓) ส่งเสริมและพัฒนาเครือข่ายผู้นำด้านการเกษตรอาสาสมัครการเกษตร

๓.๔) ส่งเสริมสนับสนุนการถนอมและแปรรูปสินค้าทางการเกษตร และเพิ่มช่องทางตลาด

๓.๕) สนับสนุนการทำเกษตรทางเลือก ตามนโยบายเศรษฐกิจพอเพียง

๓.๖) ส่งเสริมประชาชนในท้องถิ่นให้มีการเลี้ยงสัตว์เศรษฐกิจ เพื่อการบริโภคเพื่อจำหน่ายและเพื่อการอนุรักษ์

๔) ยุทธศาสตร์ด้านการพัฒนาสังคม

๔.๑) ส่งเสริมและพัฒนาบทบาทของผู้นำชุมชน คณะกรรมการหมู่บ้านและชุมชนให้เข้มแข็ง

๔.๒) ส่งเสริมความเข้มแข็งของชุมชน

๔.๓) ส่งเสริม พัฒนาบทบาทและคุณภาพชีวิตของเด็ก เยาวชน สตรี ผู้สูงอายุ ผู้พิการ ผู้ด้อยโอกาส ประชาชน และคุ้มครองสิทธิเสรีภาพของประชาชน

๔.๔) ส่งเสริมพัฒนาคุณภาพและศักยภาพตามความสามารถของแรงงานในท้องถิ่น

๔.๕) ป้องกันและแก้ไขปัญหาการเสพติด การผลิตและการจำหน่ายยาเสพติดในทุกระดับ

๔.๖) ดำเนินการโครงการ เพื่อให้บริการประชาชน และรับทราบปัญหา อุปสรรค และความต้องการของประชาชนในพื้นที่

๔.๗) ส่งเสริมและประกาศเกียรติคุณผู้ที่เป็นแบบอย่างที่ดี และสร้างคุณประโยชน์ต่อสังคม สร้างชื่อเสียงให้กับจังหวัดนครราชสีมา

๕) ยุทธศาสตร์ด้านการพัฒนาสาธารณสุข

๕.๑) พัฒนาศักยภาพของอาสาสมัครสาธารณสุขประจำหมู่บ้าน (อสม.)

๕.๒) ส่งเสริมและสนับสนุนให้การรักษาพยาบาลประชาชนในทุกกระดับ ให้มีคุณภาพและมาตรฐาน โดยร่วมมือกับโรงพยาบาลส่งเสริมสุขภาพตำบลและหน่วยงานหรือองค์กรที่เกี่ยวข้อง

๕.๓) ส่งเสริมสุขภาพและอนามัยของประชาชนในทุกกระดับ ให้มีสุขภาพแข็งแรง โดยให้การเรียนรู้การดูแลสุขภาพ การออกกำลังกาย การป้องกันโรค การใช้ยาอย่างถูกต้อง การรับประทานอาหารที่มีประโยชน์และการเข้ารับการตรวจสุขภาพหรือการรับบริการด้านสาธารณสุขตามขั้นตอนและวิธีการทางการแพทย์

๖) ยุทธศาสตร์ด้านการพัฒนาโครงสร้างพื้นฐาน

๖.๑) ส่งเสริมสนับสนุนการวางระบบการพัฒนาด้านโครงสร้างพื้นฐานให้สอดคล้องกับความจำเป็นและความต้องการของประชาชน

๖.๒) ก่อสร้าง ปรับปรุงเส้นทางคมนาคมอย่างทั่วถึง

๖.๓) ประสาน สนับสนุน ร่วมมือกับส่วนราชการ และองค์กรปกครองส่วนท้องถิ่นอื่นๆ เพื่อสนับสนุนเครื่องมือ เครื่องจักรกล ตลอดจนผู้ปฏิบัติงานที่มีความชำนาญในการพัฒนาโครงสร้างพื้นฐาน

๖.๔) ประสานในการแก้ไขปัญหาความเดือดร้อนของประชาชนในด้านสาธารณูปโภค และส่งเสริมให้ประชาชนเข้าใจในการใช้และรักษาสาธารณูปโภคอย่างคุ้มค่า

๖.๕) ดำเนินการปรับปรุงระบบขนส่งในจังหวัดนครราชสีมา เพื่อแก้ไขปัญหาจราจร ความปลอดภัยและความเป็นระเบียบในการให้บริการแก่ประชาชน

๗) ยุทธศาสตร์ด้านการพัฒนาการท่องเที่ยว ศาสนา-วัฒนธรรมประเพณีและกีฬา

๗.๑) พัฒนาฟื้นฟูและส่งเสริมกิจกรรมด้านศาสนา ศิลปวัฒนธรรมและประเพณีของชุมชนท้องถิ่นโคราช โดยการอนุรักษ์สืบสานต่อและเชื่อมโยงสู่กิจกรรมการท่องเที่ยว

๗.๒) พัฒนาและฟื้นฟูแหล่งท่องเที่ยวเดิม สร้างแหล่งท่องเที่ยวใหม่ รวมทั้งกิจกรรมด้านการท่องเที่ยวและสิ่งอำนวยความสะดวกต่างๆ กระตุ้นเศรษฐกิจ และสร้างรายได้จากการท่องเที่ยวของจังหวัดนครราชสีมาเพิ่มขึ้น

๗.๓) สนับสนุนและส่งเสริมความสามารถของผู้ประกอบการธุรกิจท่องเที่ยว และสร้างเครือข่าย เพื่อพัฒนาคุณภาพสินค้าและบริการ โดยการจับคู่ธุรกิจพัฒนาคุณภาพสินค้าและขยายตลาดสินค้าทั้งภายในประเทศและต่างประเทศ

๗.๔) ส่งเสริมและสนับสนุนกิจกรรมลานกีฬา และจัดการแข่งขันกีฬาประเภทต่างๆ รวมถึงการสร้างความเป็นเลิศทางด้านกีฬา

๘) ยุทธศาสตร์ด้านการบริหารจัดการบ้านเมืองที่ดี

๘.๑) ปรับปรุงโครงสร้างการบริหารงาน ให้รองรับการปฏิบัติภารกิจหน้าที่ตามที่กฎหมายกำหนดอย่างมีประสิทธิภาพ

๘.๒) นำระบบสารสนเทศมาใช้ในการบริหารงานภายในองค์กร

๘.๓) สนับสนุนบุคลากรในสังกัด ให้ได้รับการศึกษาอบรม การทำวิจัย เพิ่มพูนความรู้ เพื่อยกระดับประสิทธิภาพ การทำงานให้เกิดประสิทธิผลในการบริการประชาชน และในการสื่อสารและร่วมมือกับประชาคมอาเซียน

๘.๔) บูรณาการการจัดทำแผนพัฒนาท้องถิ่น ร่วมกันระหว่างหน่วยงานภาครัฐ และเอกชน องค์กรปกครองส่วนท้องถิ่น เพื่อพัฒนาท้องถิ่น สร้างประโยชน์สูงสุด แก่ประชาชนในจังหวัดนครราชสีมา

๘.๕) เปิดโอกาสให้ประชาชนได้เข้ามีส่วนร่วมในการกำหนดนโยบายและความต้องการของประชาชนในการพัฒนาจังหวัดนครราชสีมา

๘.๖) เพิ่มประสิทธิภาพในการปฏิบัติราชการ

๙) ยุทธศาสตร์ด้านการรักษาความปลอดภัยในชีวิตและทรัพย์สิน

๙.๑) ส่งเสริมและสนับสนุนการติดตั้งระบบเตือนภัยธรรมชาติ และภัยพิบัติต่างๆ

๙.๒) ส่งเสริม สนับสนุนและร่วมมือกับส่วนราชการ หน่วยงาน มูลนิธิการกุศลและองค์กรที่เกี่ยวข้อง ในการเตรียมความพร้อมในการป้องกันภัย และการช่วยเหลือผู้ประสบภัย

๙.๓) ส่งเสริมและสนับสนุนการติดตั้งระบบกล้องวงจรปิดในเขตชุมชนและสถานที่สำคัญ โดยสร้างความอบอุ่นใจ และความปลอดภัยในชีวิตและทรัพย์สินของประชาชน

๙.๔) สนับสนุนการฝึกอบรมจัดตั้งและอบรมฟื้นฟูตำรวจบ้านและอาสาสมัครป้องกันภัยฝ่ายพลเรือน (อปพร.) และดูแลรักษาความปลอดภัยและการจราจร

๑๐) ยุทธศาสตร์ด้านการอนุรักษ์ทรัพยากรธรรมชาติและสิ่งแวดล้อม

๑๐.๑) พัฒนาฟื้นฟูและอนุรักษ์ธรรมชาติ สิ่งแวดล้อม แหล่งน้ำ ลุ่มน้ำลำคลองและป่าไม้ให้มีความอุดมสมบูรณ์

๑๐.๒) รมรงค์สร้างจิตสำนึกเพื่อป้องกันและแก้ไขปัญหามลพิษและปัญหาสิ่งแวดล้อมของชุมชนท้องถิ่นทุกระดับ

๑๐.๓) จัดทำระบบกำจัดขยะรวม และจัดการขยะมูลฝอยและสิ่งปฏิกูล

๑.๔.๖ แผนพัฒนาอำเภอจักราช

องค์การบริหารส่วนตำบลหินโคน ได้จัดทำแผนพัฒนาท้องถิ่นโดยสอดคล้องกับแผนพัฒนาอำเภอจักราช ด้านส่งเสริมการพัฒนาการเกษตร ด้านการพัฒนาสังคมและแก้ไขปัญหาความเดือดร้อนของประชาชน ด้านการบริหารจัดการทรัพยากรธรรมชาติและสิ่งแวดล้อม ด้านการบริหารจัดการอย่างมีคุณภาพและประสิทธิภาพและด้านการส่งเสริมศักยภาพการท่องเที่ยว ซึ่งแผนพัฒนาอำเภอจักราชมีรายละเอียด ดังนี้

ข้อมูลทั่วไปของอำเภอจักราช

๑. ประวัติความเป็นมา

อำเภอจักราช จังหวัดนครราชสีมา ได้รับการยกฐานะเป็น “กิ่งอำเภอท่าช้าง” เมื่อปี พ.ศ. ๒๔๗๒ ขึ้นกับอำเภอเมืองจังหวัดนครราชสีมา ที่ว่าการอำเภอตั้งอยู่บ้านท่าช้าง (อำเภอเฉลิมพระเกียรติในปัจจุบัน) ในปี พ.ศ. ๒๔๙๖ ได้รับการยกฐานะขึ้นเป็นอำเภอจักราช ตามชื่อลำน้ำจักราชที่ไหลผ่านอำเภอโดยที่ว่าการอำเภอตั้งอยู่ที่บ้านท่าช้างเช่นเดิม ต่อมาเมื่อวันที่ ๑ สิงหาคม พ.ศ.๒๕๐๗ จึงได้ย้ายที่ว่าการอำเภอจากที่เดิมมาอยู่ที่บ้านจักราช หมู่ที่ ๔ ตำบลจักราชในปัจจุบัน

๒. คำขวัญอำเภอ

“ลำจักราชคู่บ้าน สืบสานวัฒนธรรม หัตถกรรมจักสาน
ถิ่นอาหารพื้นเมือง กระเบื้องเรื่องมวยไทย”

๓. ข้อมูลสภาพทั่วไปและการวิเคราะห์สถานการณ์ปัจจุบัน

(๑) ที่ตั้งอำเภอ อาณาเขต ขนาดพื้นที่

อำเภอจกราช ตั้งอยู่ทางทิศตะวันออกของจังหวัดนครราชสีมา ห่างจากตัวจังหวัดตามทางหลวงแผ่นดิน หมายเลข ๒๒๖ ประมาณ ๓๖ กิโลเมตร ทางรถไฟ ๔๐ กิโลเมตร โดยทางรถยนต์ห่างจากกรุงเทพฯ ๒๙๕ กิโลเมตร มีพื้นที่ทั้งหมด ๕๘๓.๘๘ ตารางกิโลเมตร หรือ ๓๔๓,๑๒๕ ไร่ อำเภอจกราชตั้งอยู่ที่พิกัด ทปี ๒๒๖๖๔๕ สภาพพื้นที่ส่วนใหญ่เป็นที่ราบสูงระหว่าง ๑๔๐ - ๒๔๐ เมตรจากระดับน้ำทะเลปานกลาง บนที่ราบสูงโคราชพื้นที่มีลักษณะเอียงจากทิศใต้และทิศตะวันออกไปสู่ทิศเหนือและทิศตะวันตก อำเภอจกราชมีอาณาเขตติดต่อกับอำเภอและจังหวัดใกล้เคียง มีดังนี้

ทิศเหนือ	ติดต่อกับพื้นที่อำเภอโนนสูง และอำเภอพิมาย จังหวัดนครราชสีมา
ทิศตะวันออก	ติดต่อกับอำเภอห้วยแถลง และอำเภอหนองหงส์ จังหวัดบุรีรัมย์
ทิศใต้	ติดต่อกับอำเภอหนองบุญมาก และอำเภอหนองกี่ จังหวัดบุรีรัมย์
ทิศตะวันตก	ติดต่อกับอำเภอเฉลิมพระเกียรติ จังหวัดนครราชสีมา

(๒) **ลักษณะภูมิประเทศ** ลักษณะภูมิประเทศของอำเภอจกราช มีลักษณะเป็นที่ราบสูง-ต่ำสลับซึ่งมีลักษณะภูมิประเทศเป็นที่ราบสูง เรียกว่าที่ราบโคราชโดยมีความสูงจากระดับน้ำทะเลปานกลางเฉลี่ย ๑๔๐ - ๒๔๐ เมตร พื้นที่มีลักษณะเอียงจากทิศใต้และทิศตะวันออกไปสู่ทิศเหนือและทิศตะวันตกจากระดับน้ำทะเลปานกลางพื้นที่มีลักษณะเอียงจากทิศใต้และทิศตะวันออกไปสู่ทิศเหนือและทิศตะวันตก

(๓) **ลักษณะภูมิอากาศ** สภาพอากาศตลอดทั้งปี ในฤดูหนาว อากาศค่อนข้างหนาว มีอุณหภูมิต่ำสุดที่ ๑๕ องศาเซลเซียส ส่วนฤดูร้อน อากาศร้อนจัด มีอุณหภูมิสูงสุดเฉลี่ย ๓๕-๔๐ องศาเซลเซียสและในฤดูฝนจะมีปริมาณฝนตกเฉลี่ยประมาณปีละ 501 มิลลิเมตร และตกมากในช่วงเดือนพฤษภาคมถึงตุลาคม และฝนจะทิ้งช่วงในกลางฤดูฝนของทุกปี ทำให้ส่งผลต่อผลผลิตทางการเกษตรของเกษตรกรในพื้นที่

๔. การปกครองและองค์กรปกครองส่วนท้องถิ่นในพื้นที่

๔.๑ ด้านการปกครอง อำเภอจกราช แบ่งเขตการปกครองตามพระราชบัญญัติลักษณะปกครองท้องที่ พุทธศักราช ๒๔๕๗ รวมทั้งสิ้น ๘ ตำบล ๑๐๙ หมู่บ้าน ดังนี้

๑) ตำบลจกราช	ประกอบด้วย	๑๔	หมู่บ้าน
๒) ตำบลทองหลาง	ประกอบด้วย	๑๐	หมู่บ้าน
๓) ตำบลหนองพลวง	ประกอบด้วย	๑๖	หมู่บ้าน
๔) ตำบลศรีละกอ	ประกอบด้วย	๑๗	หมู่บ้าน
๕) ตำบลสีสุก	ประกอบด้วย	๑๕	หมู่บ้าน
๖) ตำบลหนองขาม	ประกอบด้วย	๑๕	หมู่บ้าน
๗) ตำบลหินโคน	ประกอบด้วย	๑๑	หมู่บ้าน
๘) ตำบลคลองเมือง	ประกอบด้วย	๑๑	หมู่บ้าน

๔.๒ ด้านการปกครองส่วนท้องถิ่น มี ๙ แห่ง

- ๑) เทศบาลตำบลจกราช
- ๒) องค์การบริหารส่วนตำบลจกราช
- ๓) องค์การบริหารส่วนตำบลทองหลาง
- ๔) องค์การบริหารส่วนตำบลหนองพลวง
- ๕) องค์การบริหารส่วนตำบลศรีละกอ

- ๖) องค์การบริหารส่วนตำบลสีสุก
- ๗) องค์การบริหารส่วนตำบลหนองขาม
- ๘) องค์การบริหารส่วนตำบลหินโคน
- ๙) องค์การบริหารส่วนตำบลคลองเมือง

๕. หน่วยงานต่างๆ ในพื้นที่ อำเภอจักราช มีส่วนราชการ หน่วยงานตั้งอยู่ในพื้นที่เป็นจำนวนมากถือได้ว่าเป็นศูนย์กลางการบริหารราชการของจังหวัดนครราชสีมา เพื่อเป็นการอำนวยความสะดวกและบริการประชาชน ดังนี้

๕.๑ ส่วนราชการ/หน่วยงานของรัฐ มีดังนี้

- ที่ทำการปกครองอำเภอจักราช
 - สำนักงานสาธารณสุขอำเภอจักราช
 - สัสดีอำเภอจักราช
 - สำนักงานเกษตรอำเภอจักราช
 - สำนักงานพัฒนาชุมชนอำเภอจักราช
 - สำนักงานปศุสัตว์อำเภอจักราช
 - สำนักงานส่งเสริมการปกครองท้องถิ่นอำเภอจักราช
 - สถานีตำรวจภูธรจักราช
 - สถานีตำรวจภูธรสีสุก
 - สำนักงานวัฒนธรรมอำเภอจักราช
 - สำนักงานสรรพากรพื้นที่ สาขาอำเภอจักราช
 - โรงพยาบาลจักราช
 - สำนักงานสหกรณ์การเกษตรอำเภอจักราช
 - ศูนย์ประสานงานองค์การบริหารส่วนจังหวัดนครราชสีมา เขตอำเภอจักราช
 - สำนักงานการศึกษานอกระบบและการศึกษาตามอัธยาศัย อำเภอจักราช

๕.๒ หน่วยงานรัฐวิสาหกิจ มี 5 หน่วยงาน

- ๑) บริษัทไปรษณีย์ไทยจำกัด สาขาจักราช
- ๒) การไฟฟ้าส่วนภูมิภาค อำเภอจักราช
- ๓) ธนาคารเพื่อการเกษตรและสหกรณ์การเกษตร สาขาจักราช
- ๔) ธนาคารออมสิน สาขาจักราช
- ๕) สถานีรถไฟจักราช

๕.๓ ธนาคารหรือสถาบันการเงิน

๑) ธนาคารจำนวน ๓ แห่ง คือ ธนาคารเพื่อการเกษตรและสหกรณ์การเกษตร, ออมสิน, กรุงเทพฯ

๒) สหกรณ์ในพื้นที่ มี ๑ แห่ง คือ สหกรณ์การเกษตรอำเภอจักราช จำกัด

๕.๔ กลุ่มองค์กรต่างๆ ในพื้นที่

กลุ่มองค์กรชุมชนและองค์กรทางสังคมที่เข้มแข็งในพื้นที่อำเภอจักราช มีกลุ่มประเภทกลุ่ม ออมทรัพย์ กลุ่มสตรีแม่บ้าน และกลุ่มอาสาสมัครสาธารณสุขประจำหมู่บ้าน อยู่ในพื้นที่ทุกตำบลและหมู่บ้าน

๖. ประชากร

๖.๑ จำนวนประชากรทั้งหมด ๖๑,๓๖๑ คน จำนวนครัวเรือนทั้งหมด ๑๖,๘๙๙ ครัวเรือน

ตำบล/เทศบาล	ครัวเรือน	จำนวนประชากร		
		ชาย (คน)	หญิง (คน)	รวม (คน)
เทศบาลตำบลจักรราช	๒๓๙๓	๔๑๒๔	๔๐๙๖	๘๒๒๐
ตำบลหินโคน	๑๗๙๐	๓๓๘๓	๓๓๑๗	๖๗๐๐
ตำบลสี่สุก	๒๔๑๙	๔๓๔๓	๔๔๒๑	๘๗๖๔
ตำบลทองหลาง	๒๐๕๐	๓๙๐๘	๓๙๙๓	๗๙๐๑
ตำบลหนองพลวง	๒๒๑๐	๓๘๐๒	๓๘๒๕	๗๖๒๗
ตำบลหนองขาม	๒๕๐๘	๔๗๕๙	๔๗๔๖	๙๕๐๕
ตำบลคลองเมือง	๒๐๕๑	๔๒๖๐	๔๒๔๔	๘๕๐๔
เทศตำบลจักรราช	๑๔๗๘	๑๙๖๙	๒๑๗๑	๔๑๔๐
รวม	๑๖๘๙๙	๓๐๕๔๘	๓๐๘๑๓	๖๑๓๖๑

ที่มา : ข้อมูลจากสำนักทะเบียนราษฎรอำเภอจักรราช (ณ วันที่ ๓๐ เมษายน ๒๕๖๐)

ยุทธศาสตร์การพัฒนาอำเภอจักรราช

๑. วิสัยทัศน์อำเภอ

“จักรราชน่าอยู่ วิถีเศรษฐกิจพอเพียง ส่งเสริมการท่องเที่ยว นำพาคุณภาพชีวิตที่ดี”

๒. พันธกิจ (Mission)

- ๑) พัฒนาสังคม ส่งเสริมคุณภาพชีวิต และแก้ไขปัญหาความเดือดร้อนของประชาชน
- ๒) ส่งเสริมการอนุรักษ์ คุ้มครอง บริหารจัดการทรัพยากรธรรมชาติและสิ่งแวดล้อม
- ๓) พัฒนาศูนย์สุขภาพจิต สิ่งแวดล้อม และการบริหารจัดการน้ำอย่างบูรณาการ
- ๔) พัฒนาโครงสร้างพื้นฐานด้านคมนาคมขนส่ง เชื่อมโยงในอำเภอไปสู่เขตพื้นที่ติดต่อ
- ๕) พัฒนาชุมชนให้มีส่วนร่วมในการส่งเสริม และดูแลสุขภาพของประชาชนให้มีคุณภาพชีวิตที่ดี
- ๖) ขับเคลื่อนกระบวนการมีส่วนร่วม พัฒนาสังคมคุณภาพ สังคมเอื้ออาทร และสังคมमानันท์
- ๗) พัฒนาและส่งเสริมแหล่งท่องเที่ยวเชิงนิเวศน์
- ๘) พัฒนาและส่งเสริมผลิตภัณฑ์ การผลิตและการแปรรูปผลิตภัณฑ์อาหาร เพื่อสร้างและกระจายรายได้สู่ประชาชนในพื้นที่

๓. เป้าประสงค์รวม

- ๑) เพื่อให้ประชาชนมีคุณภาพชีวิตที่ดีและมีสุขภาพอนามัยดีถ้วนหน้า
- ๒) เพื่อให้ประชาชนมีความปลอดภัยในชีวิตและทรัพย์สิน รวมทั้งดำเนินการป้องกันและแก้ไขปัญหาเสพติด
- ๓) เพื่อให้ประชาชนมีอาชีพและรายได้เพิ่มขึ้น
- ๔) เพื่อให้ประชาชนเกิดความตระหนักในการอนุรักษ์ศิลปวัฒนธรรมอันดีของท้องถิ่น
- ๕) เพื่อให้ประชาชนได้รับบริการสาธารณสุข-สาธารณสุขการที่มีคุณภาพ
- ๖) เพื่อเสริมสร้างศักยภาพในการอนุรักษ์ คุ้มครอง และบริหารจัดการทรัพยากรธรรมชาติและสิ่งแวดล้อม
- ๗) เพื่อส่งเสริมการพัฒนาคุณภาพการบริการภาครัฐให้มีประสิทธิภาพและประสิทธิผล
- ๘) เพื่อให้มีโครงสร้างพื้นฐานด้านเส้นทางคมนาคมเชื่อมโยงไปสู่เขตพื้นที่ติดต่อ

๔. ประเด็นยุทธศาสตร์

ประเด็นยุทธศาสตร์ที่ ๑ : การพัฒนาการเกษตรและปัจจัยแวดล้อมในการแข่งขัน

- ประเด็นยุทธศาสตร์ที่ ๒ : การพัฒนาสังคมเพื่อนำพาให้ประชาชนมีคุณภาพชีวิตที่ดี สังคมน่าอยู่
- ประเด็นยุทธศาสตร์ที่ ๓ : การพัฒนาทรัพยากรธรรมชาติและสิ่งแวดล้อมและการบริหารจัดการน้ำอย่างบูรณาการ
- ประเด็นยุทธศาสตร์ที่ ๔ : พัฒนาระบบคมนาคมขนส่ง เพื่อเป็นเส้นทางรองรับการเจริญเติบโตทางเศรษฐกิจและสังคม
- ประเด็นยุทธศาสตร์ที่ ๕ : ส่งเสริมการปกครองระบอบประชาธิปไตยและเสริมสร้างความสามัคคีและปรองดองในพื้นที่
- ประเด็นยุทธศาสตร์ที่ ๖ : พัฒนาศักยภาพการท่องเที่ยวและผลิตภัณฑ์ชุมชนเพื่อสร้างและกระจายรายได้สู่ประชาชนในพื้นที่

**ประเด็นยุทธศาสตร์ที่ ๑ : ยุทธศาสตร์การพัฒนาการเกษตรและปัจจัยแวดล้อมในการแข่งขัน
เป้าประสงค์เชิงยุทธศาสตร์**

- ๑) เกษตรกรมีความรู้ความสามารถมีประสิทธิภาพในการผลิตและจัดการสินค้าการเกษตร
- ๒) เกษตรกรมีศักยภาพและความสามารถในการแข่งขันทางการตลาดในสินค้าเกษตร

กลยุทธ์

- กลยุทธ์ที่ ๑ พัฒนาเพิ่มประสิทธิภาพการผลิตและการจัดการสินค้าเกษตร
- กลยุทธ์ที่ ๒ เพิ่มศักยภาพในการแข่งขันทางการตลาดสินค้าเกษตร
- กลยุทธ์ที่ ๓ เพิ่มมูลค่าสินค้าเกษตร
- กลยุทธ์ที่ ๔ สนับสนุนเกษตรกรลดการใช้สารเคมีพืชผลทางการเกษตร
- กลยุทธ์ที่ ๕ เพิ่มประสิทธิภาพกระบวนการผลิตและลดต้นทุนเพื่อการแข่งขัน

ตัวชี้วัด	ค่าเป้าหมาย			
	พ.ศ. ๒๕๖๑	พ.ศ. ๒๕๖๒	พ.ศ. ๒๕๖๓	พ.ศ. ๒๕๖๔
๑. ร้อยละที่เพิ่มขึ้นของพื้นที่การปลูกพืชเศรษฐกิจที่สำคัญ	ร้อยละ ๕	ร้อยละ ๕	ร้อยละ ๑๐	ร้อยละ ๕
๒. จำนวนผลิตภัณฑ์แปรรูปสินค้าเกษตรในเชิงการค้าเพิ่มขึ้น	๑ ผลิตภัณฑ์	๒ ผลิตภัณฑ์	๓ ผลิตภัณฑ์	๔ ผลิตภัณฑ์
๓. ร้อยละของเกษตรกรที่มีรายได้เพิ่มขึ้น	ร้อยละ ๕	ร้อยละ ๕	ร้อยละ ๑๐	ร้อยละ ๑๐
๔. ร้อยละของเกษตรกรที่ลดการใช้สารเคมีในการทำอาชีพเกษตรกรรม	ร้อยละ ๕	ร้อยละ ๕	ร้อยละ ๑๐	ร้อยละ ๑๐

**ประเด็นยุทธศาสตร์ที่ ๒ : ยุทธศาสตร์การพัฒนาสังคมเพื่อนำพาให้ประชาชนมีคุณภาพชีวิตที่ดีสังคมน่าอยู่
เป้าประสงค์เชิงยุทธศาสตร์**

- ๑) ครอบครัวอบอุ่นมีภูมิคุ้มกัน ชุมชน และสังคมมีความเข้มแข็ง
- ๒) เมื่อน่าอยู่ ประชาชนมีคุณภาพชีวิตที่ดีขึ้น
- ๓) ลดความเหลื่อมล้ำทางสังคม สร้างโอกาสและความเสมอภาคในสังคมสามารถเข้าถึงบริการของภาครัฐได้อย่างทั่วถึงและเป็นธรรม

กลยุทธ์

กลยุทธ์ที่ ๑ เสริมสร้างจิตสำนึกสาธารณะและการมีส่วนร่วมในภาคประชาชนในการต่อต้านยาเสพติด พัฒนาชุมชน เพื่อให้สังคมน่าอยู่

กลยุทธ์ที่ ๒ ส่งเสริมสนับสนุนการน้อมนำหลักปรัชญาเศรษฐกิจพอเพียงไปใช้ในชีวิตประจำวัน

กลยุทธ์ที่ ๓ ดำเนินการอำนวยความสะดวกเป็นธรรมเชิงรุกทั้งในระดับอำเภอ และหมู่บ้าน

กลยุทธ์ที่ ๔ สร้างรายได้และเพิ่มศักยภาพของสังคมในระดับฐานรากโดยใช้แนวทางปรัชญาเศรษฐกิจพอเพียง

กลยุทธ์ที่ ๖ พัฒนาคุณภาพชีวิตและจัดสวัสดิการสังคมให้แก่เยาวชน สตรี ผู้สูงอายุ และผู้ด้อยโอกาสทางสังคม

กลยุทธ์ที่ ๗ เพิ่มประสิทธิภาพการเข้าถึงบริการทางสาธารณสุขและการตรวจสุขภาพ

กลยุทธ์ที่ ๘ พัฒนามาตรฐานการศึกษาและการเข้าถึงการศึกษาทั้งในระบบ นอกระบบ และการศึกษาตามอัธยาศัยอย่างทั่วถึง

ตัวชี้วัด	ค่าเป้าหมาย			
	พ.ศ. ๒๕๖๑	พ.ศ. ๒๕๖๒	พ.ศ. ๒๕๖๓	พ.ศ. ๒๕๖๔
๑. ระดับความสำเร็จของการพัฒนาคุณภาพชีวิตและจัดสวัสดิการให้แก่เยาวชน สตรี ผู้สูงอายุและผู้ด้อยโอกาสทางสังคม	ร้อยละ ๗๐	ร้อยละ ๗๐	ร้อยละ ๗๕	ร้อยละ ๘๐
๒. ร้อยละความสำเร็จของการพัฒนาครอบครัว/หมู่บ้าน/ชุมชนเข้มแข็ง ที่เอาชนะยาเสพติด	ร้อยละ ๘๐	ร้อยละ ๙๐	ร้อยละ ๑๐๐	ร้อยละ ๑๐๐
๓. ร้อยละความสำเร็จของชุมชนในการส่งเสริมสุขภาพของประชาชนในการเข้าถึงบริการสาธารณสุข	ร้อยละ ๘๐	ร้อยละ ๘๐	ร้อยละ ๙๐	ร้อยละ ๑๐๐
๔. ระดับความสำเร็จของการจัดการแก้ไขปัญหาการร้องทุกข์ของประชาชน	ร้อยละ ๙๐	ร้อยละ ๑๐๐	ร้อยละ ๑๐๐	ร้อยละ ๑๐๐
๕. ระดับความสำเร็จของการพัฒนาหมู่บ้านเศรษฐกิจพอเพียง	ร้อยละ ๕	ร้อยละ ๑๐	ร้อยละ ๑๕	ร้อยละ ๒๐
๖. ร้อยละการจบการศึกษาภาคบังคับและเข้าถึงการศึกษาในระบบ นอกระบบและการศึกษาตามอัธยาศัยอย่างทั่วถึง	ร้อยละ ๑๐๐	ร้อยละ ๑๐๐	ร้อยละ ๑๐๐	ร้อยละ ๑๐๐

ประเด็นยุทธศาสตร์ที่ ๓ : ยุทธศาสตร์การพัฒนาทรัพยากรธรรมชาติและสิ่งแวดล้อมและการบริหารจัดการน้ำอย่างบูรณาการ

เป้าประสงค์เชิงยุทธศาสตร์

๑) การอนุรักษ์ ฟื้นฟู และบริหารจัดการดิน ป่าไม้ ทรัพยากรธรรมชาติ และความหลากหลายทางชีวภาพ

๒) มีการบริหารจัดการน้ำอย่างเป็นระบบและมีประสิทธิภาพเพื่อการอุปโภค บริโภค เกษตรกรรม และเพื่อป้องกันปัญหาอุทกภัย ภัยแล้ง

๓) ลำน้ำชี และแหล่งน้ำในพื้นที่ที่มีการพัฒนาปรับปรุงอย่างเป็นระบบ

๔) ประชาชนในพื้นที่มีน้ำเพื่อการอุปโภค บริโภค และเกษตรกรรม เพียงพอตลอดปี

กลยุทธ์

- กลยุทธ์ที่ ๑ พัฒนาฟื้นฟูอนุรักษ์ทรัพยากรธรรมชาติและสิ่งแวดล้อมโดยให้ประชาชนมีส่วนร่วม
- กลยุทธ์ที่ ๒ สร้างความรู้ ความเข้าใจ เรื่องการใช้น้ำ การตระหนักถึงคุณค่าของน้ำ
- กลยุทธ์ที่ ๓ พัฒนาปรับปรุงลำน้ำชี และแหล่งน้ำในพื้นที่อำเภอบ้านเหลื่อม
- กลยุทธ์ที่ ๔ ส่งเสริมภูมิปัญญาท้องถิ่นในการจัดการทรัพยากรธรรมชาติและสิ่งแวดล้อม
- กลยุทธ์ที่ ๕ พัฒนาระบบชลประทาน และ สนับสนุนให้เกษตรกรมีแหล่งจัดเก็บน้ำในไร่นา
- กลยุทธ์ที่ ๖ ฝึมน้ำจากกลุ่มน้ำอื่นๆ และสร้างระบบโครงข่ายการจัดการน้ำให้มีประสิทธิภาพ

ตัวชี้วัด	ค่าเป้าหมาย			
	พ.ศ. ๒๕๖๑	พ.ศ. ๒๕๖๒	พ.ศ. ๒๕๖๓	พ.ศ. ๒๕๖๔
๑. พื้นที่ป่าได้รับการอนุรักษ์ฟื้นฟูให้มีความสมบูรณ์เพิ่มขึ้น	ร้อยละ ๗๐	ร้อยละ ๗๐	ร้อยละ ๗๕	ร้อยละ ๘๐
๒. ร้อยละของหมู่บ้านที่มีส่วนร่วมในการบริหารจัดการน้ำแบบบูรณาการ	ร้อยละ ๘๐	ร้อยละ ๙๐	ร้อยละ ๑๐๐	ร้อยละ ๑๐๐
๓. ร้อยละของหมู่บ้านที่มีส่วนร่วมในการปลูกป่าชุมชนเพิ่มพื้นที่สีเขียวในพื้นที่ทุกหมู่บ้าน/ชุมชน	ร้อยละ ๘๐	ร้อยละ ๘๕	ร้อยละ ๙๐	ร้อยละ ๑๐๐
๔. แหล่งน้ำในพื้นที่ได้รับการพัฒนาปรับปรุง	ร้อยละ	ร้อยละ ๗๐	ร้อยละ ๗๐	ร้อยละ ๗๐

ประเด็นยุทธศาสตร์ที่ ๔ : พัฒนาระบบคมนาคมขนส่ง เพื่อเป็นเส้นทางรองรับการเจริญเติบโตทางเศรษฐกิจและสังคม

เป้าประสงค์เชิงยุทธศาสตร์

- ๑) พัฒนาโครงสร้างพื้นฐานด้านเส้นทางคมนาคม เพื่อให้มีเส้นทางคมนาคมที่สะดวกสบายพร้อมขนส่งพืชผลทางการเกษตรเพื่อรองรับการเจริญเติบโตทางเศรษฐกิจและสังคม
- ๒) ประชาชนในพื้นที่และเขตติดต่อกันมีเส้นทางคมนาคมที่เชื่อมโยงติดต่อได้กันอย่างสะดวกสบาย

กลยุทธ์

- กลยุทธ์ที่ ๑ พัฒนาและปรับปรุงโครงสร้างพื้นฐานด้านเส้นทางคมนาคม

ตัวชี้วัด	ค่าเป้าหมาย			
	พ.ศ. ๒๕๖๑	พ.ศ. ๒๕๖๒	พ.ศ. ๒๕๖๓	พ.ศ. ๒๕๖๔
๑. จำนวนของเส้นทางคมนาคมที่ได้รับการพัฒนาปรับปรุง	๑๐ เส้นทาง	๑๐ เส้นทาง	๑๐ เส้นทาง	๑๐ เส้นทาง

ประเด็นยุทธศาสตร์ที่ ๕ : ส่งเสริมการปกครองระบอบประชาธิปไตยและเสริมสร้างความสามัคคีและปรองดองในพื้นที่

เป้าประสงค์เชิงยุทธศาสตร์

- ๑) ส่งเสริมการสนับสนุนการปกครองตามระบอบประชาธิปไตย
- ๒) ประชาชนมีส่วนร่วมทางการเมืองในทุกระดับ
- ๓) ประชาชนมีความเลื่อมใสศรัทธาในระบอบประชาธิปไตยอันมีพระมหากษัตริย์เป็นประมุข
- ๔) ประชาชนในพื้นที่ที่มีความสมานฉันท์ปรองดอง

กลยุทธ์

กลยุทธ์ที่ ๑ ส่งเสริมการบริหารกิจการบ้านเมืองที่ดี

กลยุทธ์ที่ ๒ ส่งเสริมและสนับสนุนการปกครองในระบอบประชาธิปไตยอันมีพระมหากษัตริย์ทรง

เป็นประมุข

กลยุทธ์ที่ ๓ เสริมสร้างความมั่นคงของบ้านเมืองและการมีส่วนร่วมของประชาชนตามกฎหมาย

รัฐธรรมนูญ

กลยุทธ์ที่ ๔ การบริหารจัดการเครือข่ายทางสังคม

ตัวชี้วัด	ค่าเป้าหมาย			
	พ.ศ. ๒๕๖๑	พ.ศ. ๒๕๖๒	พ.ศ. ๒๕๖๓	พ.ศ. ๒๕๖๔
๑. ร้อยละของหมู่บ้าน/ชุมชนที่มีการจัดกิจกรรมส่งเสริมวิถีชีวิตแบบประชาธิปไตย	ร้อยละ ๑๐๐	ร้อยละ ๑๐๐	ร้อยละ ๑๐๐	ร้อยละ ๑๐๐
๒. ร้อยละของประชาชนที่มีความรู้ความเข้าใจในระบอบประชาธิปไตยอันมีพระมหากษัตริย์ทรงเป็นประมุข	ร้อยละ ๑๐๐	ร้อยละ ๑๐๐	ร้อยละ ๑๐๐	ร้อยละ ๑๐๐
๓. ร้อยละประชาชนที่มีความรู้ความเข้าใจในสิทธิหน้าที่ของตนเองและส่วนรวม	ร้อยละ ๘๐	ร้อยละ ๘๕	ร้อยละ ๙๐	ร้อยละ ๙๐
๓. ร้อยละของส่วนราชการ /อปท. ในพื้นที่ที่ผ่านเกณฑ์การประเมินขององค์กร	ร้อยละ ๑๐๐	ร้อยละ ๑๐๐	ร้อยละ ๑๐๐	ร้อยละ ๑๐๐

ประเด็นยุทธศาสตร์ที่ ๖ : พัฒนาศักยภาพการท่องเที่ยวและผลิตภัณฑ์ชุมชนเพื่อสร้างและกระจายรายได้สู่ประชาชนในพื้นที่

เป้าประสงค์เชิงยุทธศาสตร์

- ๑) เพิ่มศักยภาพแหล่งท่องเที่ยวเชิงนิเวศ สินค้าและบริการท่องเที่ยว
- ๒) สร้างรายได้จากการท่องเที่ยวสู่ชุมชน และยกระดับคุณภาพชีวิตที่ดี จากการมีงานทำ และผลิตภัณฑ์ชุมชน
- ๓) นักท่องเที่ยวได้รับความสะดวกในการเข้าถึงแหล่งท่องเที่ยว

กลยุทธ์

กลยุทธ์ที่ ๑ ประสานความร่วมมือกับ ททท. เพื่อยกระดับกิจกรรมการท่องเที่ยวของอำเภอ และจัดระบบการตลาดส่งเสริมการท่องเที่ยวเชิงนิเวศ

กลยุทธ์ที่ ๒ ประชาสัมพันธ์แหล่งท่องเที่ยวผ่านช่องทางต่างๆ เช่น จัดทำคลิปการท่องเที่ยวลงสื่อโซเชียล

กลยุทธ์ที่ ๓ พัฒนาปัจจัยพื้นฐานการท่องเที่ยวและแหล่งท่องเที่ยวให้มีคุณภาพ

กลยุทธ์ที่ ๔ พัฒนาศักยภาพการผลิตและการหาช่องทางการตลาดของผลิตภัณฑ์ของชุมชน

(OTOP)

กลยุทธ์ที่ ๕ พัฒนาบุคคลกรบริการทางการท่องเที่ยว

ตัวชี้วัด	ค่าเป้าหมาย			
	พ.ศ. ๒๕๖๑	พ.ศ. ๒๕๖๒	พ.ศ. ๒๕๖๓	พ.ศ. ๒๕๖๔
๑. จำนวนนักท่องเที่ยว/ผู้ที่มาเยี่ยมเยียนเพิ่มขึ้น	ร้อยละ ๑๐	ร้อยละ ๑๐	ร้อยละ ๒๐	ร้อยละ ๒๐
๒. ร้อยละที่เพิ่มขึ้นของผลิตภัณฑ์ชุมชน(OTOP) ที่ได้รับการรับรองมาตรฐาน	ร้อยละ ๑๐	ร้อยละ ๑๐	ร้อยละ ๑๐	ร้อยละ ๑๐
๓. รายได้จากการท่องเที่ยวเพิ่มขึ้น	ร้อยละ ๑๐	ร้อยละ ๑๐	ร้อยละ ๑๐	ร้อยละ ๑๐
๔. บุคลากรด้านการให้บริการท่องเที่ยวเพิ่มขึ้น	ร้อยละ ๑๐	ร้อยละ ๑๐	ร้อยละ ๑๐	ร้อยละ ๑๐
๕. มีช่องทางการตลาดของผลิตภัณฑ์ชุมชน(OTOP)เพิ่มขึ้น	ร้อยละ ๑๐	ร้อยละ ๑๐	ร้อยละ ๑๐	ร้อยละ ๑๐

๑.๔.๗ ยุทธศาสตร์องค์การบริหารส่วนตำบลหินโคน

วิสัยทัศน์

องค์การบริหารส่วนตำบลหินโคน ได้กำหนดวิสัยทัศน์ (Vision) เพื่อแสดงสถานการณ์ในอนาคต ซึ่งเป็จุดมุ่งหมายความคาดหวังที่ต้องการให้เกิดขึ้นในอนาคตข้างหน้า ซึ่งจะสามารถสะท้อนถึงสภาพการณ์ของท้องถิ่นในอนาคตอย่างรอบด้าน ภายใต้การเปลี่ยนแปลงของสภาพแวดล้อมด้านต่างๆ จึงได้กำหนดวิสัยทัศน์ คาดหวังที่จะให้เกิดขึ้นในอนาคต ดังนี้

“คมนาคมสะดวก เศรษฐกิจพอเพียง หลีกเลียงอบายมุข สุขภาพดีถ้วนหน้า ส่งเสริมการศึกษา
มวลประชาเป็นสุข”

ยุทธศาสตร์

คณะกรรมการพัฒนาองค์การบริหารส่วนตำบลร่วมกับประชาคมท้องถิ่น ส่วนราชการ รัฐวิสาหกิจ รวมทั้งองค์กรต่างๆ ที่เกี่ยวข้อง ได้กำหนดยุทธศาสตร์ขององค์การบริหารส่วนตำบล ๘ ด้าน ดังนี้

- ยุทธศาสตร์ที่ ๑ ด้านโครงสร้างพื้นฐาน
- ยุทธศาสตร์ที่ ๒ การพัฒนาด้านเศรษฐกิจ
- ยุทธศาสตร์ที่ ๓ การพัฒนาเกษตรอินทรีย์
- ยุทธศาสตร์ที่ ๔ การสร้างสังคมให้มีคุณภาพที่ดีและอยู่ร่วมกันอย่างมีความสุข
- ยุทธศาสตร์ที่ ๕ การอนุรักษ์ทรัพยากรธรรมชาติและสิ่งแวดล้อมและพลังงานให้เกิดความสมดุลยั่งยืน
- ยุทธศาสตร์ที่ ๖ การบริหารราชการตามหลักการบริหารจัดการบ้านเมืองที่ดี
- ยุทธศาสตร์ที่ ๗ ตามแผนการกระจายอำนาจให้แก่ อปท.ฯลฯ

ยุทธศาสตร์ที่ ๘ การพัฒนาด้านสวัสดิการสังคมและความปลอดภัยในชีวิตและทรัพย์สิน

เป้าประสงค์

- (๑) ขุดลอก คูคลองและจัดสร้างแหล่งน้ำ สงวนและเก็บกักน้ำเพื่อการเกษตร
- (๒) พัฒนาชุมชนและสังคมตามแนวทางปรัชญาเศรษฐกิจพอเพียง
- (๓) ส่งเสริมและพัฒนาระบบการศึกษาในสังกัด อปท.
- (๔) พัฒนาและเตรียมบุคลากรด้านการศึกษา
- (๕) สนับสนุนให้มีการนำระบบเทคโนโลยีสารสนเทศมาใช้เป็นเครื่องมือและประกอบการศึกษา
- (๖) ส่งเสริมการศึกษาในระบบ นอกระบบ และการศึกษาตามอัธยาศัย
- (๗) ประชาชนได้ใช้เส้นทางคมนาคมที่มีมาตรฐาน ปลอดภัยใช้งานได้ดี
- (๘) ลดต้นทุนการผลิตและเพิ่มมูลค่าผลผลิต
- (๙) สนับสนุนการทำเกษตรทางเลือก
- (๑๐) ส่งเสริมประชาชนในท้องถิ่นให้มีการเลี้ยงสัตว์เศรษฐกิจ
- (๑๑) ส่งเสริมพัฒนาบทบาทและคุณภาพชีวิตของเด็ก เยาวชนสตรี ผู้สูงอายุ ผู้พิการ และด้อยโอกาส
- (๑๒) สนับสนุนและประสานรัฐบาล องค์กรปกครองส่วนท้องถิ่นทุกระดับเพื่อป้องกันและให้มีการปราบปรามและแก้ไขปัญหาการเสพ
- (๑๓) สนับสนุนการจัดตั้งกองทุน และเพิ่มสวัสดิการ
- (๑๔) ส่งเสริมและสนับสนุนให้การรักษาพยาบาลประชาชนในระดับตำบล หมู่บ้าน และชุมชนที่มีคุณภาพและมาตรฐาน
- (๑๕) ส่งเสริมสุขภาพและอนามัยของประชาชนในระดับหมู่บ้านและชุมชน ให้มีสุขภาพแข็งแรง
- (๑๖) ส่งเสริมสนับสนุนการวางระบบการพัฒนาด้านโครงสร้างคุณภาพชีวิตพื้นฐาน
- (๑๗) ก่อสร้าง ปรับปรุงเส้นทางคมนาคมอย่างทั่วถึง
- (๑๘) ประสาน สนับสนุน ร่วมมือกับส่วนราชการ และองค์กรปกครองส่วนท้องถิ่นอื่นๆ
- (๑๙) พัฒนาฟื้นฟูและส่งเสริมกิจกรรมด้านศาสนา ศิลปวัฒนธรรมและประเพณีของชุมชนท้องถิ่นโคราช
- (๒๐) ส่งเสริมและสนับสนุนกิจกรรมลานกีฬาชุมชน และจัดการแข่งขันกีฬาประเภทต่างๆ ที่เกี่ยวข้อง
- (๒๑) ส่งเสริมให้ประชาชนมีส่วนร่วมการบริหารงาน
- (๒๒) ส่งเสริมให้เกิดการบริหารจัดการที่มีประสิทธิภาพ ตอบสนองความต้องการของประชาชนตามหลักการบริหารกิจการบ้านเมืองที่ดี
- (๒๓) ส่งเสริมสนับสนุนบุคลากรในหน่วยงานให้ ศึกษา/อบรม หลักสูตรต่างๆ เพื่อให้การปฏิบัติงานมีประสิทธิภาพยิ่งขึ้น
- (๒๔) ส่งเสริมและสนับสนุนการติดตั้งระบบเตือนภัยธรรมชาติ และภัยพิบัติต่าง ๆ
- (๒๕) ส่งเสริมและสนับสนุน และร่วมมือกับส่วนราชการ หน่วยงาน มูลนิธิการกุศลและองค์กรที่เกี่ยวข้อง ในการเตรียมความพร้อมในการป้องกันภัย และการช่วยเหลือผู้ประสบภัย
- (๒๖) ส่งเสริมสนับสนุน และร่วมมือกับส่วนราชการ องค์กรปกครองส่วนท้องถิ่น ภาคเอกชน ในการพัฒนาฟื้นฟูและอนุรักษ์แหล่งน้ำ ลุ่มน้ำลำคลอง และป่าไม้ให้มีความอุดมสมบูรณ์
- (๒๗) ส่งเสริมสนับสนุนและร่วมมือกับส่วนราชการ องค์กรปกครองส่วนท้องถิ่นและภาคเอกชนในการรณรงค์สร้างจิตสำนึก เพื่อป้องกันและแก้ไขปัญหาลพิษและปัญหาสิ่งแวดล้อมของชุมชนท้องถิ่นทุกระดับ
- (๒๘) ส่งเสริมสนับสนุนและสร้างความร่วมมือกับส่วนราชการที่เกี่ยวข้อง องค์กรปกครองส่วนท้องถิ่นในการจัดทำระบบกำจัดขยะรวม

ตัวชี้วัด

- (๑) ประชาชนมีแหล่งกักเก็บน้ำใช้สำหรับอุปโภค บริโภคและการเกษตรอย่างพอเพียง

- (๒) ประชาชนในตำบลวังโพธิ์มีรายได้เพิ่มขึ้น
- (๓) โรงเรียน สพฐ. ๓ แห่ง ได้รับการสนับสนุนอาหารกลางวัน อาหารเสริมนม
- (๔) ศพด. ๒ แห่ง ได้รับการสนับสนุนอาหารกลางวัน อาหารเสริมนม รวมทั้งพัฒนาอาคารสถานที่และ ระบบบริหารจัดการ
- (๕) เด็กและเยาวชนได้ร่วมกิจกรรม
- (๖) ผู้ดูแลเด็กเล็กได้รับการพัฒนาประสิทธิภาพในการปฏิบัติงาน
- (๗) เด็กเล็กได้มีความรู้ และมีทักษะเพิ่มขึ้น
- (๘) มีวัสดุ อุปกรณ์ การเรียนการสอนอย่างทั่วถึงและเพียงพอ
- (๙) อาสาสมัครในการช่วยเหลือชุมชนและประสานงานในชุมชน
- (๑๐) ประชาชนมีรายได้เพิ่มขึ้น ๕%
- (๑๑) ส่งเสริมสวัสดิการสังคม สงเคราะห์ ผู้พิการ ผู้ด้อยโอกาส ผู้สูงอายุ ๑๑ หมู่บ้าน
- (๑๒) กลุ่มสตรี อสม. ได้ทำกิจกรรม ร่วมกัน และสร้างความสามัคคี
- (๑๓) ประชาชนได้รับการบริการสาธารณสุขอย่างทั่วถึง ๑๑ หมู่บ้าน
- (๑๔) จัดวางผังเมืองขององค์กรปกครองส่วนท้องถิ่นให้เป็นไปตามมาตรฐาน
- (๑๕) ก่อสร้าง ปรับปรุงเส้นทางคมนาคมอย่างทั่วถึง ๑๑ หมู่บ้าน
- (๑๖) ประสาน สนับสนุน ร่วมมือกับส่วนราชการ และองค์กรปกครองส่วนท้องถิ่นอื่นๆ
- (๑๗) ส่งเสริมขนบธรรมเนียม จารีตประเพณี ศิลปวัฒนธรรมอันดีงามของท้องถิ่น ๑๑ หมู่บ้าน
- (๑๘) ส่งเสริมและสนับสนุนกิจกรรมลานกีฬาชุมชนและจัดการแข่งขันกีฬาประเภทต่างๆ ทั้ง ๑๑ หมู่บ้าน
- (๑๙) ส่งเสริมการเลือกตั้งตามระบบการปกครองแบบประชาธิปไตยและตามกฎหมายที่เกี่ยวข้อง ทั้ง ๑๑ หมู่บ้าน
- (๒๐) การจัดระเบียบโครงสร้างการบริหารจัดการภายในองค์กรให้สามารถปฏิบัติหน้าที่ให้เกิดประสิทธิภาพและ ประสิทธิภาพยิ่งขึ้น ๑๑ หมู่บ้าน
- (๒๑) ส่งเสริมให้ประชาชนมีส่วนร่วมการบริหารงาน
- (๒๒) ส่งเสริมให้เกิดการบริหารจัดการที่มีประสิทธิภาพ ตอบสนองความต้องการของประชาชนตามหลักการบริหาร กิจการบ้านเมืองที่ดี ๑๑ หมู่บ้าน
- (๒๓) ส่งเสริมและสนับสนุนการติดตั้งระบบเตือนภัยธรรมชาติ และภัยพิบัติต่างๆ ๑๑ หมู่บ้าน
- (๒๔) ส่งเสริมการฝึกอบรมอาสาสมัครป้องกันภัยและบรรเทาสาธารณภัยประจำหมู่บ้าน/ตำบลและทีมกู้ชีพกู้ภัย ตำบล ๑๑ หมู่บ้าน
- (๒๕) สนับสนุนให้มีวัสดุอุปกรณ์เกี่ยวกับการป้องกันและการช่วยเหลือเมื่อเกิดภัยพิบัติ
- (๒๖) เพื่อทัศนียภาพที่สวยงามประชาชนเห็นประโยชน์ของการปลูกป่า
- (๒๗) ส่งเสริมสนับสนุนและร่วมมือกับส่วนราชการ องค์กรปกครองส่วนท้องถิ่นและภาคเอกชนในการรณรงค์สร้าง จิตสำนึก เพื่อป้องกันและแก้ไขปัญหาลพิษและปัญหาสิ่งแวดล้อมของ ๑๑ หมู่บ้าน
- (๒๘) การกำจัดขยะ สิ่งปฏิกูลอย่างถูกวิธี ๑๑ หมู่บ้าน

คำเป้าหมาย

- (๑) มีแหล่งน้ำพอเพียงต่อการอุปโภคบริโภคและทำการเกษตร
- (๒) การศึกษาที่มีคุณภาพและมาตรฐาน และเกิดการเรียนรู้ต่อเนื่อง
- (๓) ประชาชนมีทักษะในการประกอบอาชีพด้านเกษตร
- (๔) ประชาชนมีคุณภาพชีวิตที่ดีขึ้น
- (๕) ประชาชนเข้าถึงบริการสาธารณสุข มีสุขภาพแข็งแรง
- (๖) ประชาชนได้ใช้เส้นทางคมนาคมที่มีมาตรฐาน ปลอดภัย
- (๗) ประชาชนได้ร่วมกิจกรรมส่งเสริมประเพณี วัฒนธรรม การท่องเที่ยว กีฬาและนันทนาการของท้องถิ่น

- (๘) องค์กรปกครองส่วนท้องถิ่นมาธรรมาภิบาลดีขึ้น
- (๙) ประชาชนมีความปลอดภัยในชีวิตและทรัพย์สิน
- (๑๐) สิ่งแวดล้อมและทรัพยากรธรรมชาติได้รับการฟื้นฟูและอนุรักษ์

กลยุทธ์

ยุทธศาสตร์ที่ ๑ การพัฒนาด้านโครงสร้างพื้นฐาน

- แนวทางที่ ๑ จัดให้มี บำรุงรักษาทางบก ทางน้ำ ทางระบายน้ำและปรับปรุงบำรุงรักษา
- แนวทางที่ ๒ การขยายเขตไฟฟ้าและไฟฟ้าเพื่อการเกษตรและการก่อสร้างอื่นๆ
- แนวทางที่ ๓ การสาธารณสุขโรค - การสาธารณสุขการ

ยุทธศาสตร์ที่ ๒ การพัฒนาด้านเศรษฐกิจ

- แนวทางที่ ๑ การพัฒนาและส่งเสริมศักยภาพและขีดความสามารถในการเพิ่มผลผลิตทางการเกษตร
- แนวทางที่ ๒ ส่งเสริมสนับสนุนพัฒนาด้านสาธารณสุข
- แนวทางที่ ๓ การส่งเสริมและเพิ่มทักษะอาชีพของครัวเรือนและกลุ่มอาชีพ
- ยุทธศาสตร์ที่ ๓ การพัฒนาด้านการเกษตรอินทรีย์
- แนวทางที่ ๑ การพัฒนาเกษตรอินทรีย์ตามแนวพระราชดำริเศรษฐกิจพอเพียง
- แนวทางที่ ๒ การพัฒนาระบบและเพิ่มประสิทธิภาพการผลิต/ผลผลิตด้านเกษตร
- แนวทางที่ ๓ การสนับสนุนส่งเสริมให้มีการรวมกลุ่มเกษตรอินทรีย์ การส่งเสริมให้มีการรวมกลุ่มเกษตรกร
- แนวทางที่ ๔ การพัฒนาการบริหารจัดการน้ำเพื่อการเกษตร
- แนวทางที่ ๕ การพัฒนาส่งเสริมปรับปรุงบำรุงดินให้มีความเหมาะสมในการผลิตสินค้าเกษตร

ยุทธศาสตร์ที่ ๔ การสร้างสังคมให้มีคุณภาพที่ดีและอยู่ร่วมกันอย่างมีความสุข

- แนวทางที่ ๑ การพัฒนาด้านคุณธรรมจริยธรรมและวัฒนธรรมประเพณีท้องถิ่น
- แนวทางที่ ๒ การพัฒนาด้านการจัดการศึกษาให้มีความพร้อมทั้งกายภาพและเทคโนโลยี
- แนวทางที่ ๓ การพัฒนาสาธารณสุข การสร้างสุขภาพ การรักษาพยาบาลการป้องกันและฟื้นฟูสุขภาพประชาชน
- ยุทธศาสตร์ที่ ๕ การอนุรักษ์พัฒนาทรัพยากรธรรมชาติและสิ่งแวดล้อมและพลังงานเพื่อให้เกิดความสมดุลและยั่งยืน

- แนวทางที่ ๑ สร้างจิตสำนึกและตระหนักถึงการจัดการทรัพยากรธรรมชาติและสิ่งแวดล้อม
- แนวทางที่ ๒ การพัฒนาการจัดการสิ่งแวดล้อมและมลพิษต่างๆในท้องถิ่นและชุมชน
- แนวทางที่ ๓ การรณรงค์การกำจัดขยะมูลฝอยในชุมชนท้องถิ่นและการประหยัดพลังงาน
- แนวทางที่ ๔ การพัฒนาสนับสนุนและส่งเสริมการใช้พลังงานทดแทนและวัสดุประหยัดพลังงาน

ยุทธศาสตร์ที่ ๖ การบริหารราชการตามหลักการบริหารจัดการบ้านเมืองที่ดี

- แนวทางที่ ๑ ส่งเสริมศักยภาพของท้องถิ่นในทุกๆด้านตามหลักการบริหารบ้านเมืองที่ดี
- แนวทางที่ ๒ ส่งเสริมศักยภาพของบุคลากรและองค์กรให้มีขีดความสามารถในการพัฒนา
- แนวทางที่ ๓ ส่งเสริมระบบบริการประชาชน
- แนวทางที่ ๔ พัฒนาและจัดระเบียบชุมชน

ยุทธศาสตร์ที่ ๗ ตามแผนการกระจายอำนาจให้แก่องค์กรปกครองส่วนท้องถิ่นและแนวนโยบายของรัฐบาล

ยุทธศาสตร์การพัฒนาจังหวัด และนโยบายผู้บริหาร

- แนวทางที่ ๑ การพัฒนาภารกิจการถ่ายโอนจากหน่วยงานอื่น
- แนวทางที่ ๒ การพัฒนาส่งเสริมให้ชุมชนเข้มแข็งห่างไกลจากยาเสพติดและอบายมุข
- แนวทางที่ ๓ การพัฒนาและส่งเสริมให้ประชาชนมีคุณภาพชีวิตที่ดี
- แนวทางที่ ๔ การพัฒนาส่งเสริมให้ประชาชนมีความปลอดภัยในชีวิตและทรัพย์สิน
- แนวทางที่ ๕ การพัฒนาส่งเสริมให้ประชาชนเข้าถึงบริการสาธารณสุข

แนวทางที่ ๖ การพัฒนาส่งเสริมและสนับสนุนแนวนโยบายรัฐบาล

ยุทธศาสตร์ที่ ๘ ด้านสวัสดิการสังคมและความมั่นคงปลอดภัยในชีวิตและทรัพย์สิน

แนวทางที่ ๑ พัฒนาคุณภาพชีวิตผู้สูงอายุอย่างทั่วถึง

แนวทางที่ ๒ การสังคมสงเคราะห์ การพัฒนาคุณภาพชีวิตเด็ก สตรี คนชราผู้ด้อยโอกาส ผู้ติดเชื้อเอชไอวี จัดให้มีและพัฒนาศักยภาพ ศพด.

แนวทางที่ ๓ ส่งเสริมสนับสนุนและพัฒนาคุณภาพชีวิตของคนทุกเพศทุกวัย ตั้งแต่เด็กแรกเกิด วัยรุ่น วัยทำงานและวัยชรา

แนวทางที่ ๔ การป้องกันและบรรเทาสาธารณภัย/ความมั่นคงปลอดภัยในชีวิตและทรัพย์สิน/ลดอุบัติเหตุจราจรทั้งทางบกและทางน้ำ

แนวทางที่ ๕ เสริมสร้างความเข้มแข็งของชุมชนในด้านความมั่นคงและความปลอดภัยโดยส่งเสริมและสนับสนุนบทบาทการทำหน้าที่ของตำรวจบ้าน/เจ้าหน้าที่ อปพร.

จุดยืนทางยุทธศาสตร์

- (๑) การพัฒนาชุมชนให้น่าอยู่มีความเข้มแข็ง โดยได้รับบริการสาธารณะด้านโครงสร้างพื้นฐานที่จำเป็นเพื่อรองรับการขยายตัวของชุมชนและเศรษฐกิจ
- (๒) การพัฒนาระบบการศึกษาและส่งเสริมศิลปวัฒนธรรมท้องถิ่น
- (๓) ส่งเสริมและพัฒนาศักยภาพคนและความเข้มแข็งของชุมชนในการพึ่งตนเอง
- (๔) การกำจัดขยะมูลฝอย สิ่งปฏิกูลและมลภาวะสิ่งแวดล้อมที่มีอย่างยั่งยืน
- (๕) การพัฒนาระบบการบริหารจัดการภาครัฐที่ดีและมีส่วนร่วมจากทุกภาคส่วน

แผนงาน

- (๑) แผนงานบริหารงานทั่วไป
- (๒) แผนงานการรักษาความสงบภายใน
- (๓) แผนงานการศึกษา
- (๔) แผนงานสาธารณสุข
- (๕) แผนงานสังคมสงเคราะห์
- (๖) แผนงานเคหะและชุมชน
- (๗) แผนงานสร้างความเข้มแข็งของชุมชน
- (๘) แผนงานการศาสนาและวัฒนธรรมและนันทนาการ
- (๙) แผนงานอุตสาหกรรมและการโยธา
- (๑๐) แผนงานการเกษตร
- (๑๑) แผนงานงบกกลาง
- (๑๒) แผนงานการพาณิชย์

๒. ผลการพิจารณาการติดตามและประเมินผลโครงการเพื่อความสอดคล้องแผนพัฒนาท้องถิ่นขององค์กรปกครองส่วนท้องถิ่น

ประเด็นการพิจารณา	คะแนนเต็ม	คะแนนที่ได้
๑. การสรุปสถานการณ์การพัฒนา	๑๐	๙
๒. การประเมินผลการนำแผนพัฒนาท้องถิ่นไปปฏิบัติในเชิงปริมาณ	๑๐	๗
๓. การประเมินผลการนำแผนพัฒนาท้องถิ่นไปปฏิบัติในเชิงคุณภาพ	๑๐	๙
๔. แผนงานและยุทธศาสตร์การพัฒนา	๑๐	๑๐
๕. โครงการพัฒนา ประกอบด้วย	๖๐	๕๗
๕.๑ ความชัดเจนของชื่อโครงการ	(๕)	(๕)
๕.๒ กำหนดวัตถุประสงค์สอดคล้องกับโครงการ	(๕)	(๕)
๕.๓ เป้าหมาย (ผลผลิตของโครงการ) มีความชัดเจนนำไปสู่การตั้งงบประมาณได้ถูกต้อง	(๕)	(๕)
๕.๔ โครงการมีความสอดคล้องกับแผนยุทธศาสตร์ชาติ ๒๐ ปี	(๕)	(๕)
๕.๕ เป้าหมาย (ผลผลิตของโครงการ)มีความสอดคล้องกับแผนพัฒนาเศรษฐกิจและสังคมแห่งชาติ	(๕)	(๕)
๕.๖ โครงการมีความสอดคล้องกับ Thailand ๔.๐	(๕)	(๕)
๕.๗ โครงการสอดคล้องกับยุทธศาสตร์จังหวัด	(๕)	(๕)
๕.๘ โครงการแก้ไขปัญหาความยากจนหรือการเสริมสร้างให้ประเทศชาติมั่นคง มั่งคั่ง ยั่งยืน ภายใต้หลักประชารัฐ	(๕)	(๕)
๕.๙ งบประมาณมีความสอดคล้องกับเป้าหมาย (ผลผลิตของโครงการ)	(๕)	(๕)
๕.๑๐ มีการประมาณการราคาถูกต้องตามหลักวิธีการงบประมาณ	(๕)	(๕)
๕.๑๑ มีการกำหนดตัวชี้วัด (KPI) และสอดคล้องกับวัตถุประสงค์และผลที่คาดว่าจะได้รับ	(๕)	(๕)
๕.๑๒ ผลที่คาดว่าจะได้รับ สอดคล้องกับวัตถุประสงค์	(๕)	(๕)
รวม	๑๐๐	๙๒

ผลการให้คะแนนแนวทางการพิจารณาการติดตามและประเมินผลโครงการเพื่อความสอดคล้องแผนพัฒนา
ท้องถิ่นขององค์กรปกครองส่วนท้องถิ่น

ประเด็นการพิจารณา	รายละเอียดหลักเกณฑ์	คะแนนเต็ม	คะแนนที่ได้
๑. การสรุปสถานการณ์การพัฒนา	เป็นการวิเคราะห์โครงการจัดทำยุทธศาสตร์ขององค์กรปกครองส่วนท้องถิ่น (ใช้การวิเคราะห์ SWOT Analysis/Demand (Demand Analysis) Global Demand และ Trend ปัจจัยและสถานการณ์การเปลี่ยนแปลงที่มีผลต่อการพัฒนา อย่างน้อยต้องประกอบด้วย การวิเคราะห์ศักยภาพด้านเศรษฐกิจ, ด้านสังคม, ด้านทรัพยากรธรรมชาติและสิ่งแวดล้อม)	๑๐	๙
๒. การประเมินผลกรรนำแผนพัฒนาท้องถิ่นไปปฏิบัติในเชิงปริมาณ	๑) การควบคุมที่มีการใช้ตัวเลขต่างๆ เพื่อนำมาใช้วัดผลในเชิงปริมาณ เช่น การวัดจำนวนโครงการ กิจกรรม งานต่างๆ ก็คือผลผลิตนั่นเองว่าเป็นไปตามที่ตั้งเป้าหมายเอาไว้หรือไม่จำนวนที่ดำเนินการจริงตามที่ได้กำหนดไว้เท่าไร จำนวนที่ไม่สามารถดำเนินการได้มีจำนวนเท่าไร สามารถอธิบายได้ตามหลักประสิทธิภาพ (Efficiency) ของการพัฒนาท้องถิ่นตามอำนาจหน้าที่ที่กำหนดไว้ ๒) วิเคราะห์ผลกระทบ/สิ่งที่กระทบ (Impact) โครงการที่ดำเนินการในเชิงปริมาณ (Quantitative)	๑๐	๗
๓. การประเมินผลกรรนำแผนพัฒนาท้องถิ่นไปปฏิบัติในเชิงคุณภาพ	๑) การประเมินประสิทธิผลของแผนพัฒนาในเชิงคุณภาพคือการนำเอาเทคนิคต่างๆ มาใช้เพื่อวัดว่าภารกิจ โครงการ กิจกรรม งานต่างๆ ที่ดำเนินการในพื้นที่นั้นๆ ตรงต่อความต้องการของประชาชนหรือไม่และเป็นไปตามอำนาจหน้าที่หรือไม่ ประชาชนพึงพอใจหรือไม่ สิ่งของ วัสดุ ครุภัณฑ์ การดำเนินการต่างๆ มีสภาพหรือลักษณะถูกต้อง ครบถ้วน สามารถใช้การได้ตามวัตถุประสงค์หรือไม่ ซึ่งเป็นไปตามหลักประสิทธิผล (Effectiveness) ผลการปฏิบัติราชการที่บรรลุวัตถุประสงค์และเป้าหมายของแผนการปฏิบัติราชการตามที่ได้รับงบประมาณมาดำเนินการ รวมถึงสามารถเทียบเคียงกับส่วนราชการหรือหน่วยงาน ๒) วิเคราะห์ผลกระทบ/สิ่งที่กระทบ (Impact) โครงการที่ดำเนินการในเชิงคุณภาพ (Qualitative)	๑๐	๙
๔. แผนงานและยุทธศาสตร์การพัฒนา	๑) วิเคราะห์แผนงาน งาน ที่เกิดจากด้านต่างๆ มีความสอดคล้องกับยุทธศาสตร์ขององค์กรปกครองส่วนท้องถิ่นในมิติต่างๆ จนนำไปสู่การจัดทำโครงการพัฒนาท้องถิ่นโดยใช้ SWOT Analysis/Demand (Demand Analysis)/Global Demand/Trend หรือหลักการบูรณาการ (Integration) กับองค์การปกครองส่วนท้องถิ่นที่มีพื้นที่ติดต่อกัน ๒) วิเคราะห์แผนงาน งาน ที่เกิดจากด้านต่างๆ ที่สอดคล้องกับการแก้ไขปัญหาความยากจน หลักปรัชชารัฐ	๑๐	๑๐

ประเด็นการพิจารณา	รายละเอียดหลักเกณฑ์	คะแนนเต็ม	คะแนนที่ได้
๕. โครงการพัฒนา ๕.๑ ความชัดเจนของชื่อโครงการ	ควรประกอบด้วยข้อมูลดังนี้ เป็นโครงการที่มีวัตถุประสงค์สนองต่อแผนยุทธศาสตร์การพัฒนาขององค์กรปกครองส่วนท้องถิ่นและดำเนินการเพื่อให้การพัฒนาบรรลุตามวิสัยทัศน์ขององค์กรปกครองส่วนท้องถิ่นที่กำหนดไว้ ชื่อโครงการมีความชัดเจน มุ่งไปเรื่องใดเรื่องหนึ่ง อ่านแล้วเข้าใจได้ว่าจะพัฒนาอะไรในอนาคต	๖๐ (๕)	๖๐ (๕)
๕.๒ กำหนดวัตถุประสงค์สอดคล้องกับโครงการ	วัตถุประสงค์ชัดเจน (clear objective) โครงการต้องกำหนดวัตถุประสงค์สอดคล้องกับความเป็นมาของโครงการ สอดคล้องกับหลักการ และเหตุผล วิธีการดำเนินงานต้องสอดคล้องกับวัตถุประสงค์ มีความเป็นไปได้ชัดเจน มีลักษณะเฉพาะเจาะจง	(๕)	(๕)
๕.๓ เป้าหมาย (ผลผลิตของโครงการ) มีความชัดเจนนำไปสู่การตั้งงบประมาณที่ถูกต้อง	สภาพที่อยากให้เกิดขึ้นในอนาคตเป็นทิศทางที่ต้องไปให้ถึงเป้าหมายต้องชัดเจน สามารถระบุจำนวนเท่าไร กลุ่มเป้าหมายคืออะไร มีผลผลิตอย่างไร กลุ่มเป้าหมาย พื้นที่ดำเนินงาน และระยะเวลาดำเนินงาน อธิบายให้ชัดเจนว่าโครงการนี้จะทำที่ไหน เริ่มต้นในช่วงเวลาใดและจบลงเมื่อไร ใครคือกลุ่มเป้าหมายของโครงการ หากกลุ่มเป้าหมายมีหลายกลุ่ม ให้บอกชัดเจนไปว่าใครคือกลุ่มเป้าหมายหลัก ใครคือกลุ่มเป้าหมายรอง	(๕)	(๕)
๕.๔ โครงการมีความสอดคล้องกับแผนยุทธศาสตร์ ๒๐ ปี	โครงการสอดคล้องกับ (๑) ความมั่นคง (๒) การสร้างความสามารถในการแข่งขัน (๓) การพัฒนาและเสริมสร้างศักยภาพคน (๔) การสร้างโอกาสความเสมอภาคและเท่าเทียมกันทางสังคม (๕) การสร้างการเติบโตบนคุณภาพชีวิตที่เป็นมิตรต่อสิ่งแวดล้อม (๖) การปรับสมดุลและพัฒนาระบบการบริหารจัดการภาครัฐ เพื่อให้เกิดความมั่นคง มั่งคั่ง ยั่งยืน	(๕)	(๕)
๕.๕ เป้าหมาย (ผลผลิตของโครงการ) มีความสอดคล้องกับแผนพัฒนาเศรษฐกิจและสังคมแห่งชาติ	โครงการมีความสอดคล้องกับแผนพัฒนาเศรษฐกิจและสังคมแห่งชาติ ฉบับที่ ๑๒ โดย (๑) ยึดหลักปรัชญาของเศรษฐกิจพอเพียง (๒) ยึดคนเป็นศูนย์กลางการพัฒนา (๓) ยึดวิสัยทัศน์ภายใต้ยุทธศาสตร์ชาติ ๒๐ ปี (๔) ยึดเป้าหมายอนาคตประเทศไทย ๒๕๗๔ (๕) ยึดหลักการนำไปสู่การปฏิบัติให้เกิดผลสัมฤทธิ์อย่างจริงจังใน ๕ ปี ที่ต่อยอดไปสู่ผลสัมฤทธิ์ที่เป็นเป้าหมายระยะยาว ภายใต้แนวทางการพัฒนา (๑) การยกระดับศักยภาพการแข่งขันและการหลุดพ้นกับดักรายได้ปานกลางสู่รายได้สูง (๒) การพัฒนาศักยภาพคนตามช่วงวัยและการปฏิรูประบบเพื่อสร้างสังคมสูงวัยอย่างมีคุณภาพ (๓) การลดความเหลื่อมล้ำทางสังคม (๔) การรองรับการเชื่อมโยงภูมิภาคและความเป็นเมือง (๕) การสร้างความเจริญเติบโตทางเศรษฐกิจและสังคมอย่างเป็นมิตรกับสิ่งแวดล้อม (๖) การบริหารราชการแผ่นดินที่มีประสิทธิภาพ	(๕)	(๔)
๕. โครงการพัฒนา (ต่อ) ๕.๖ โครงการมีความสอดคล้องกับ Thailand ๔.๐	โครงการมีลักษณะหรือสอดคล้องกับการปรับเปลี่ยนโครงสร้างเศรษฐกิจไปสู่ Value-Based Economy หรือเศรษฐกิจที่ขับเคลื่อนด้วยนวัตกรรม ทำน้อยได้มาก เช่น (๑) เปลี่ยนจากการผลิตสินค้าโภคภัณฑ์ ไปสู่สินค้าเชิงนวัตกรรม (๒) เปลี่ยนจากการขับเคลื่อนประเทศด้วยภาคอุตสาหกรรม ไปสู่การขับเคลื่อนด้วยเทคโนโลยี ความคิดสร้างสรรค์และนวัตกรรม (๓) เปลี่ยนจากการเน้นภาคการผลิตสินค้า ไปสู่การเน้นภาคบริการมากขึ้น รวมถึงโครงการที่เติมเต็มด้วยวิทยาการ ความคิดสร้างสรรค์ นวัตกรรม วิทยาศาสตร์ เทคโนโลยี และการวิจัยและพัฒนา แล้วต่อยอดความได้เปรียบเชิงเปรียบเทียบ เช่น ด้านเกษตร เทคโนโลยีชีวภาพ สาธารณสุข นวัตกรรม ฯลฯ	(๕)	(๔)

ประเด็นการพิจารณา	รายละเอียดหลักเกณฑ์	คะแนนเต็ม	คะแนนที่ได้
๕.๗ โครงการสอดคล้องกับยุทธศาสตร์จังหวัด	โครงการพัฒนาท้องถิ่นมีความสอดคล้องกับทั้งระยะเวลาของแผนพัฒนาจังหวัดที่ได้กำหนดขึ้น เพื่อขับเคลื่อนการพัฒนาท้องถิ่นเสมือนหนึ่งการขับเคลื่อนการพัฒนาจังหวัด ซึ่งไม่สามารถแยกส่วนใดส่วนหนึ่งออกจากกันได้ นอกจากนี้โครงการพัฒนาท้องถิ่นต้องเป็นโครงการเชื่อมต่อหรือเดินทางไปด้วยกันกับยุทธศาสตร์จังหวัดที่ได้กำหนดขึ้นที่เป็นปัจจุบัน	(๕)	(๕)
๕.๘ โครงการแก้ไขปัญหาความยากจนหรือการเสริมสร้างให้ประเทศชาติมั่นคง มั่งคั่ง ยั่งยืน ภายใต้หลักปรัชญา	เป็นโครงการที่ดำเนินการภายใต้พื้นฐานความพอเพียงที่ประชาชนดำเนินการเองหรือร่วมดำเนินการ เป็นโครงการต่อยอดและขยายได้ เป็นโครงการที่ประชาชนต้องการเพื่อให้เกิดความยั่งยืน ซึ่งมีลักษณะที่จะให้ท้องถิ่นมีความมั่นคง มั่งคั่ง ยั่งยืน เป็นท้องถิ่นที่พัฒนาแล้วด้วยการพัฒนาตามปรัชญาเศรษฐกิจพอเพียง	(๕)	(๕)
๕.๙ งบประมาณมีความสอดคล้องกับเป้าหมาย (ผลผลิตของโครงการ)	งบประมาณโครงการพัฒนาจะต้องคำนึงถึงหลักสำคัญ ๕ ประการ ในการจัดทำโครงการได้แก่ (๑) ความประหยัด (Economy) (๒) ความมีประสิทธิภาพ (Efficiency) (๓) ความมีประสิทธิภาพ (Effectiveness) (๔) ความเสมอภาคในการพัฒนาท้องถิ่นนำไปสู่ความยุติธรรม (Equity) (๕) ความโปร่งใส (Transparency)	(๕)	(๕)
๕.๑๐ มีการประมาณการราคาถูกต้องตามหลักวิธีการงบประมาณ	การประมาณการราคาเพื่อการพัฒนาต้องให้สอดคล้องกับโครงการถูกต้องตามหลักวิชาการทางช่าง หลักของราคากลาง ราคากลางท้องถิ่น มีความโปร่งใสในการกำหนดราคาและตรวจสอบได้ในเชิงประจักษ์	(๕)	(๕)
๕.๑๑ มีการกำหนดตัวชี้วัด (KPI) และสอดคล้องกับวัตถุประสงค์และผลที่คาดว่าจะได้รับ	มีการกำหนดดัชนีชี้วัดผลงาน (Key Performance Indicator : KPI) ที่สามารถวัดได้ (measurable) ใช้บอกประสิทธิผล (effectiveness) ใช้บอกประสิทธิภาพ (efficiency) ได้ เช่น การกำหนดความพึงพอใจ การกำหนดร้อยละ การกำหนดอันเกิดจากผลของวัตถุประสงค์ที่เกิดขึ้น สิ่งที่ได้รับ (การคาดการณ์ คาดว่าจะได้รับ)	(๕)	(๔)
๕. โครงการพัฒนา (ต่อ) ๕.๑๒ ผลที่คาดว่าจะได้รับสอดคล้องกับวัตถุประสงค์	ผลที่ได้รับเป็นสิ่งที่เกิดขึ้นได้จริงจากการดำเนินการตามโครงการพัฒนา ซึ่งสอดคล้องกับวัตถุประสงค์ที่ตั้งไว้ การได้ผลหรือผลที่เกิดขึ้นจะต้องเท่ากับวัตถุประสงค์หรือมากกว่าวัตถุประสงค์ ซึ่งการเขียนวัตถุประสงค์ควรคำนึงถึง (๑) ความเป็นไปได้และมีความเฉพาะเจาะจง ในการดำเนินงานตามโครงการ (๒) วัดและประเมินผลระดับของความสำเร็จได้ (๓) ระบุสิ่งที่ต้องการดำเนินงานอย่างชัดเจน และเฉพาะเจาะจงมากที่สุดและสามารถปฏิบัติได้ (๔) เป็นเหตุเป็นผลสอดคล้องกับความเป็นจริง (๕) ส่งผลต่อการบ่งบอกเวลาได้	(๕)	(๕)
	รวม	๑๐๐	๙๒

ข้อคิดเห็น/ข้อเสนอแนะ

จากผลการประเมินตัวบ่งชี้การปฏิบัติงาน คะแนนที่ได้อยู่ในเกณฑ์ที่กำหนด

๓. การวิเคราะห์เชิงปริมาณ (Quantity)

การติดตามและประเมินผลการดำเนินงานตามแผนพัฒนาท้องถิ่น ประจำปี ๒๕๖๕ ขององค์การบริหารส่วนตำบลหินโคน อำเภोजักราช จังหวัดนครราชสีมา (วันที่ ๑ ตุลาคม ๒๕๖๔ - ๓๐ กันยายน ๒๕๖๕)

ตารางที่ ๑ จำนวนโครงการและงบประมาณตามแผนพัฒนาท้องถิ่น (พ.ศ.๒๕๖๑ - ๒๕๖๕) ฉบับแรก ถึงฉบับเพิ่มเติมและเปลี่ยนแปลง ครั้งที่ ๒

ยุทธศาสตร์	แผนพัฒนาท้องถิ่น (พ.ศ.๒๕๖๑ - ๒๕๖๕) (ประจำปีงบประมาณ พ.ศ.๒๕๖๕)	
	โครงการ	งบประมาณ
ยุทธศาสตร์ที่ ๑ ด้านโครงสร้างพื้นฐาน	๑๐๖	๗๕,๖๖๕,๔๐๐
ยุทธศาสตร์ที่ ๒ การพัฒนาด้านเศรษฐกิจ	๕	๑๑๙,๐๐๐
ยุทธศาสตร์ที่ ๓ การพัฒนาเกษตรอินทรีย์	๗	๒๕๔,๐๐๐
ยุทธศาสตร์ที่ ๔ การสร้างสังคมให้มีคุณภาพที่ดีและอยู่ร่วมกันอย่างมีความสุข	๓๒	๑๓,๙๖๑,๐๐๐
ยุทธศาสตร์ที่ ๕ การอนุรักษ์ทรัพยากรธรรมชาติและสิ่งแวดล้อมและพลังงานให้เกิดความสมดุลยั่งยืน	๓	๘๐,๐๐๐
ยุทธศาสตร์ที่ ๖ การบริหารราชการตามหลักการบริหารจัดการบ้านเมืองที่ดี	๑๔	๑,๔๕๑,๕๐๐
ยุทธศาสตร์ที่ ๗ ตามแผนการกระจายอำนาจให้แก่ อปท.ฯลฯ	๔	๑๐๐,๐๐๐
ยุทธศาสตร์ที่ ๘ การพัฒนาด้านสวัสดิการสังคมและความปลอดภัยในชีวิตและทรัพย์สิน	๒๗	๒,๕๕๖,๐๐๐
รวม	๑๙๘	๙๔,๑๘๖,๙๐๐

*** รวมจำนวนโครงการและงบประมาณตามแผนพัฒนาท้องถิ่น (พ.ศ.๒๕๖๑ - ๒๕๖๕) และที่เพิ่มเติมและเปลี่ยนแปลง งบประมาณ พ.ศ.๒๕๖๕ รวมทั้งสิ้น ๑๙๘ โครงการ งบประมาณรวมทั้งสิ้น ๙๔,๑๘๖,๙๐๐ บาท

ตารางที่ ๒ ยุทธศาสตร์และจำนวนโครงการที่ปรากฏในแผนพัฒนาท้องถิ่นและจำนวนโครงการที่ได้นำไปปฏิบัติ

ยุทธศาสตร์การพัฒนา	จำนวนโครงการ				
	จำนวนโครงการที่ บรรจุในแผนพัฒนา (พ.ศ.๒๕๖๑-๒๕๖๕) ปีงบประมาณ พ.ศ.๒๕๖๕	จำนวนโครงการที่ นำไปบรรจุใน ข้อบัญญัติ	จำนวนโครงการ ที่นำไปปฏิบัติ (ต.ค.๖๔ - ก.ย. ๖๕)	ร้อยละของ โครงการในแผนฯ ที่นำไปบรรจุใน ข้อบัญญัติ	ร้อยละของโครงการ ในข้อบัญญัติที่นำไป ปฏิบัติ
๑. ด้านโครงสร้างพื้นฐาน	๑๐๖	๑๓	๑๓	๑๒.๒๖	๑๐๐
๒. การพัฒนาด้านเศรษฐกิจ	๕	๔	๒	๘๐	๕๐
๓. การพัฒนาเกษตร อินทรีย์	๗	๑	๐	๑๔.๒๘	๐
๔. การสร้างสังคมให้มี คุณภาพที่ดีและอยู่ร่วมกัน อย่างมีความสุข	๓๒	๒๓	๑๕	๗๑.๘๗	๖๕.๒๑
๕. การอนุรักษ์ ทรัพยากรธรรมชาติและ สิ่งแวดล้อมและพลังงานให้ เกิดความสมดุลยั่งยืน	๓	๒	๑	๖๖.๖๖	๕๐
๖. การบริหารราชการตาม หลักการบริหารจัดการ บ้านเมืองที่ดี	๑๔	๙	๕	๖๔.๒๘	๕๕.๕๕
๗. ตามแผนการกระจาย อำนาจให้แก่ อปท.ฯลฯ	๔	๓	๑	๗๕	๓๓.๓๓
๘. การพัฒนาด้านสวัสดิการ สังคมและความปลอดภัยใน ชีวิตและทรัพย์สิน	๒๗	๑๒	๖	๔๔.๔๔	๕๐
รวม	๑๙๘	๖๗	๔๓	๓๓.๘๓	๕๐.๔๙

๔. การวิเคราะห์เชิงคุณภาพ (Quality)

การวัดผลเชิงคุณภาพ โดยใช้วิธีการสำรวจความพึงพอใจของผู้รับบริการในภาพรวม โดยได้มีการประเมินความพึงพอใจ ซึ่งการประเมินความพึงพอใจทำให้ทราบถึงผลเชิงคุณภาพในการดำเนินงานขององค์การบริหารส่วนตำบล หินโคนในภาพรวมในปีงบประมาณ พ.ศ.๒๕๖๕

แบบที่ ๑ แบบการประเมินตนเอง เพื่อเป็นการกำกับการจัดทำแผนพัฒนาท้องถิ่น

คำชี้แจง : เป็นแบบประเมินตนเองในเชิงการจัดทำแผนพัฒนาท้องถิ่น โดยจะทำการประเมินและรายงานทุกๆครั้ง หลังจากท้องถิ่นปกครองส่วนท้องถิ่นได้ประกาศใช้แผนพัฒนาแล้ว

ประเด็นการประเมิน	มีการดำเนินงาน	ไม่มีการดำเนินงาน
ส่วนที่ ๑ คณะกรรมการพัฒนาท้องถิ่น		
๑. มีการจัดตั้งคณะกรรมการพัฒนาท้องถิ่นเพื่อจัดทำแผนพัฒนาท้องถิ่น	✓	
๒. มีการจัดประชุมคณะกรรมการพัฒนาท้องถิ่นเพื่อจัดทำแผนพัฒนาท้องถิ่น	✓	
๓. มีการจัดประชุมอย่างต่อเนื่องสม่ำเสมอ	✓	
๔. มีการจัดตั้งคณะกรรมการสนับสนุนการจัดทำแผนพัฒนาท้องถิ่น	✓	
๕. มีการจัดประชุมคณะกรรมการสนับสนุนการจัดทำแผนพัฒนาท้องถิ่น	✓	
๖. มีคณะกรรมการพัฒนาท้องถิ่นและประชาคมท้องถิ่นพิจารณาร่างแผนพัฒนาท้องถิ่น	✓	
ส่วนที่ ๒ การจัดทำแผนการพัฒนาท้องถิ่น		
๗. มีการรวบรวมข้อมูลและปัญหาสำคัญของท้องถิ่นมาจัดทำฐานข้อมูล	✓	
๘. มีการเปิดโอกาสให้ประชาชนเข้ามามีส่วนร่วมในการจัดทำแผน	✓	
๙. มีการวิเคราะห์ศักยภาพของท้องถิ่น (SWOT) เพื่อประเมินสถานการณ์การพัฒนาท้องถิ่น	✓	
๑๐. มีการกำหนดวิสัยทัศน์ ยุทธศาสตร์องค์กรปกครองส่วนท้องถิ่น	✓	
๑๑. มีการกำหนดเป้าประสงค์	✓	
๑๒. มีการกำหนดตัวชี้วัดการพัฒนาท้องถิ่น	✓	
๑๓. มีการกำหนดค่าเป้าหมายการพัฒนาท้องถิ่น	✓	
๑๔. มีการกำหนดกลยุทธ์การพัฒนาท้องถิ่น	✓	
๑๕. มีการกำหนดจุดยืนทางยุทธศาสตร์การพัฒนาท้องถิ่น	✓	
๑๖. มีการกำหนดยุทธศาสตร์ที่สอดคล้องกับยุทธศาสตร์ของจังหวัด	✓	
๑๗. มีการอนุมัติและประกาศใช้แผนพัฒนา	✓	
๑๘. มีการกำหนดรูปแบบการติดตามประเมินผลแผนพัฒนาท้องถิ่น	✓	

ส่วนที่ ๓ ความพึงพอใจต่อผลการดำเนินงานขององค์กรปกครองส่วนท้องถิ่น

คำชี้แจง : แบบสำรวจความพึงพอใจของประชาชนต่อการดำเนินงานขององค์กรปกครองส่วนท้องถิ่น

ในแต่ละยุทธศาสตร์ โดยกำหนดให้มีการเก็บข้อมูลปีละ ๑ ครั้ง หลังจากสิ้นสุดปีงบประมาณ

ผลการประเมินความพึงพอใจต่อการดำเนินงานขององค์การบริหารส่วนตำบลหินโคน รายยุทธศาสตร์

จำนวน ๘ ยุทธศาสตร์ ดังนี้

ยุทธศาสตร์ที่ ๑ การพัฒนาด้านโครงสร้างพื้นฐาน

ความพึงพอใจ	คะแนน (๑๐ คะแนน)
๑) มีการเปิดโอกาสให้ประชาชนมีส่วนร่วมในโครงการ / กิจกรรม	๘.๐๐
๒) มีการประชาสัมพันธ์ให้ประชาชนรับรู้ข้อมูลของโครงการ / กิจกรรม	๘.๐๐
๓) มีการเปิดโอกาสให้ประชาชนแสดงความคิดเห็นในโครงการ / กิจกรรม	๘.๗๕
๔) มีการรายงานผลการดำเนินงานของโครงการ / กิจกรรม ให้ประชาชนทราบ	๘.๒๕
๕) การเปิดโอกาสให้ประชาชนตรวจสอบการดำเนินโครงการ / กิจกรรม	๘.๒๕
๖) การดำเนินงานเป็นไปตามระยะเวลาที่กำหนด	๘.๕๐
๗) ผลการดำเนินโครงการ / กิจกรรมนำไปสู่การแก้ไขปัญหาของประชาชนในท้องถิ่น	๙.๗๕
๘) ประโยชน์ที่ประชาชนได้รับจากการดำเนินโครงการ / กิจกรรม	๑๐
รวม	๘.๖๘

ยุทธศาสตร์ที่ ๒ การพัฒนาด้านเศรษฐกิจ

ความพึงพอใจ	คะแนน (๑๐ คะแนน)
๑) มีการเปิดโอกาสให้ประชาชนมีส่วนร่วมในโครงการ / กิจกรรม	๗.๗๕
๒) มีการประชาสัมพันธ์ให้ประชาชนรับรู้ข้อมูลของโครงการ / กิจกรรม	๘.๕๐
๓) มีการเปิดโอกาสให้ประชาชนแสดงความคิดเห็นในโครงการ / กิจกรรม	๗.๗๕
๔) มีการรายงานผลการดำเนินงานของโครงการ / กิจกรรม ให้ประชาชนทราบ	๗.๕๐
๕) การเปิดโอกาสให้ประชาชนตรวจสอบการดำเนินโครงการ / กิจกรรม	๗.๕๐
๖) การดำเนินงานเป็นไปตามระยะเวลาที่กำหนด	๗.๗๕
๗) ผลการดำเนินโครงการ / กิจกรรมนำไปสู่การแก้ไขปัญหาของประชาชนในท้องถิ่น	๘.๗๕
๘) ประโยชน์ที่ประชาชนได้รับจากการดำเนินโครงการ / กิจกรรม	๘.๕๐
รวม	๘.๐๐

ยุทธศาสตร์ที่ ๓ การพัฒนาด้านเกษตรอินทรีย์

ความพึงพอใจ	คะแนน (๑๐ คะแนน)
๑) มีการเปิดโอกาสให้ประชาชนมีส่วนร่วมในโครงการ / กิจกรรม	๗.๔๖
๒) มีการประชาสัมพันธ์ให้ประชาชนรับรู้ข้อมูลของโครงการ / กิจกรรม	๗.๕๔
๓) มีการเปิดโอกาสให้ประชาชนแสดงความคิดเห็นในโครงการ / กิจกรรม	๗.๖๑
๔) มีการรายงานผลการดำเนินงานของโครงการ / กิจกรรม ให้ประชาชนทราบ	๗.๕๔
๕) การเปิดโอกาสให้ประชาชนตรวจสอบการดำเนินโครงการ / กิจกรรม	๗.๕๐
๖) การดำเนินงานเป็นไปตามระยะเวลาที่กำหนด	๗.๗๑
๗) ผลการดำเนินโครงการ / กิจกรรมนำไปสู่การแก้ไขปัญหาของประชาชนในท้องถิ่น	๗.๕๗
๘) ประโยชน์ที่ประชาชนได้รับจากการดำเนินโครงการ / กิจกรรม	๗.๖๘
รวม	๗.๕๘

ยุทธศาสตร์ที่ ๔ การสร้างสังคมให้มีคุณภาพที่ดีและอยู่ร่วมกันอย่างมีความสุข

ความพึงพอใจ	คะแนน (๑๐ คะแนน)
๑) มีการเปิดโอกาสให้ประชาชนมีส่วนร่วมในโครงการ / กิจกรรม	๙.๕๐
๒) มีการประชาสัมพันธ์ให้ประชาชนรับรู้ข้อมูลของโครงการ / กิจกรรม	๘.๒๕
๓) มีการเปิดโอกาสให้ประชาชนแสดงความคิดเห็นในโครงการ / กิจกรรม	๗.๗๕
๔) มีการรายงานผลการดำเนินงานของโครงการ / กิจกรรม ให้ประชาชนทราบ	๘.๐๐
๕) การเปิดโอกาสให้ประชาชนตรวจสอบการดำเนินโครงการ / กิจกรรม	๗.๒๕
๖) การดำเนินงานเป็นไปตามระยะเวลาที่กำหนด	๘.๒๕
๗) ผลการดำเนินโครงการ / กิจกรรมนำไปสู่การแก้ไขปัญหาของประชาชนในท้องถิ่น	๘.๐๐
๘) ประโยชน์ที่ประชาชนได้รับจากการดำเนินโครงการ / กิจกรรม	๘.๕๐
รวม	๘.๑๘

ยุทธศาสตร์ที่ ๕ การอนุรักษ์พัฒนาทรัพยากรธรรมชาติและสิ่งแวดล้อมและพลังงานเพื่อให้เกิดความ
สมดุลยั่งยืน

ความพึงพอใจ	คะแนน (๑๐ คะแนน)
๑) มีการเปิดโอกาสให้ประชาชนมีส่วนร่วมในโครงการ / กิจกรรม	๘.๒๕
๒) มีการประชาสัมพันธ์ให้ประชาชนรับรู้ข้อมูลของโครงการ / กิจกรรม	๘.๐๐
๓) มีการเปิดโอกาสให้ประชาชนแสดงความคิดเห็นในโครงการ / กิจกรรม	๗.๗๕
๔) มีการรายงานผลการดำเนินงานของโครงการ / กิจกรรม ให้ประชาชนทราบ	๗.๕๐
๕) การเปิดโอกาสให้ประชาชนตรวจสอบการดำเนินโครงการ / กิจกรรม	๗.๕๐
๖) การดำเนินงานเป็นไปตามระยะเวลาที่กำหนด	๗.๗๕
๗) ผลการดำเนินโครงการ / กิจกรรมนำไปสู่การแก้ไขปัญหาของประชาชนในท้องถิ่น	๘.๗๕
๘) ประโยชน์ที่ประชาชนได้รับจากการดำเนินโครงการ / กิจกรรม	๘.๐๐
รวม	๗.๙๔

ยุทธศาสตร์ที่ ๖ การบริหารราชการตามหลักการบริหารบ้านเมืองที่ดี

ความพึงพอใจ	คะแนน (๑๐ คะแนน)
๑) มีการเปิดโอกาสให้ประชาชนมีส่วนร่วมในโครงการ / กิจกรรม	๘.๕๐
๒) มีการประชาสัมพันธ์ให้ประชาชนรับรู้ข้อมูลของโครงการ / กิจกรรม	๘.๐๐
๓) มีการเปิดโอกาสให้ประชาชนแสดงความคิดเห็นในโครงการ / กิจกรรม	๗.๗๕
๔) มีการรายงานผลการดำเนินงานของโครงการ / กิจกรรม ให้ประชาชนทราบ	๘.๕๐
๕) การเปิดโอกาสให้ประชาชนตรวจสอบการดำเนินโครงการ / กิจกรรม	๘.๒๕
๖) การดำเนินงานเป็นไปตามระยะเวลาที่กำหนด	๘.๗๕
๗) ผลการดำเนินโครงการ / กิจกรรมนำไปสู่การแก้ไขปัญหาของประชาชนในท้องถิ่น	๘.๐๐
๘) ประโยชน์ที่ประชาชนได้รับจากการดำเนินโครงการ / กิจกรรม	๘.๐๐
รวม	๘.๒๑

ยุทธศาสตร์ที่ ๗ ยุทธศาสตร์ตามแผนการกระจายอำนาจให้แก่องค์กรปกครองส่วนท้องถิ่นและ
แนวนโยบายของรัฐบาล ยุทธศาสตร์การพัฒนาจังหวัดและนโยบายผู้บริหาร

ความพึงพอใจ	คะแนน (๑๐ คะแนน)
๑) มีการเปิดโอกาสให้ประชาชนมีส่วนร่วมในโครงการ / กิจกรรม	๗.๗๕
๒) มีการประชาสัมพันธ์ให้ประชาชนรับรู้ข้อมูลของโครงการ / กิจกรรม	๘.๕๐
๓) มีการเปิดโอกาสให้ประชาชนแสดงความคิดเห็นในโครงการ / กิจกรรม	๗.๗๕
๔) มีการรายงานผลการดำเนินงานของโครงการ / กิจกรรม ให้ประชาชนทราบ	๗.๕๐
๕) การเปิดโอกาสให้ประชาชนตรวจสอบการดำเนินโครงการ / กิจกรรม	๗.๕๐
๖) การดำเนินงานเป็นไปตามระยะเวลาที่กำหนด	๗.๗๕
๗) ผลการดำเนินโครงการ / กิจกรรมนำไปสู่การแก้ไขปัญหาของประชาชนในท้องถิ่น	๙.๒๕
๘) ประโยชน์ที่ประชาชนได้รับจากการดำเนินโครงการ / กิจกรรม	๘.๐๐
รวม	๘.๐๐

ยุทธศาสตร์ที่ ๘ ด้านสวัสดิการสังคมและความมั่นคงปลอดภัยในชีวิตและทรัพย์สิน

ความพึงพอใจ	คะแนน (๑๐ คะแนน)
๑) มีการเปิดโอกาสให้ประชาชนมีส่วนร่วมในโครงการ / กิจกรรม	๘.๗๕
๒) มีการประชาสัมพันธ์ให้ประชาชนรับรู้ข้อมูลของโครงการ / กิจกรรม	๘.๐๐
๓) มีการเปิดโอกาสให้ประชาชนแสดงความคิดเห็นในโครงการ / กิจกรรม	๘.๒๕
๔) มีการรายงานผลการดำเนินงานของโครงการ / กิจกรรม ให้ประชาชนทราบ	๗.๗๕
๕) การเปิดโอกาสให้ประชาชนตรวจสอบการดำเนินโครงการ / กิจกรรม	๗.๕๐
๖) การดำเนินงานเป็นไปตามระยะเวลาที่กำหนด	๘.๒๕
๗) ผลการดำเนินโครงการ / กิจกรรมนำไปสู่การแก้ไขปัญหาของประชาชนในท้องถิ่น	๙.๐๐
๘) ประโยชน์ที่ประชาชนได้รับจากการดำเนินโครงการ / กิจกรรม	๘.๕๐
รวม	๘.๒๕

๕. การติดตามและประเมินผลด้วยระบบ e-plan(www.dla.go.th)